

แผนพัฒนาท้องถิ่น (พ.ศ. 2566 – 2570) แก้ไข ครั้งที่ 1 / 2566



งานแผนและงบประมาณ
เทศบาลตำบลหนองปล่อง
อำเภอชำนิ จังหวัดบุรีรัมย์

คำนำ

ตามที่กระทรวงมหาดไทย ได้แจ้งแนวทางปฏิบัติการใช้แผนพัฒนาท้องถิ่นขององค์กรปกครองส่วนท้องถิ่นเพื่อจัดทำบริการสาธารณะหรือกิจกรรมสาธารณะ ตามหนังสือกระทรวงมหาดไทย มท ๐๘๑๐.๓ / ว ๖๐๘๖ ลงวันที่ ๑๙ สิงหาคม ๒๕๖๕ โดยกำหนดให้องค์กรปกครองส่วนท้องถิ่นนำหมุดหมายในแผนพัฒนาเศรษฐกิจและสังคมแห่งชาติ ฉบับที่ ๑๓ ลงรายละเอียดที่มีความสอดคล้องหรือเชื่อมโยงกับยุทธศาสตร์ชาติ ๒๐ ปี (พ.ศ. ๒๕๖๑ - ๒๕๘๐) / แผนพัฒนาจังหวัด / กลุ่มจังหวัด / ภาค / ยุทธศาสตร์การพัฒนาขององค์กรปกครองส่วนท้องถิ่นในเขตจังหวัด และยุทธศาสตร์ขององค์กรปกครองส่วนท้องถิ่น ในส่วนที่ ๒ ยุทธศาสตร์องค์กรปกครองส่วนท้องถิ่น และส่วนที่ ๓ การนำแผนพัฒนาท้องถิ่นไปสู่การปฏิบัติ โดยให้ดำเนินการให้แล้วเสร็จภายในหนึ่งร้อยยี่สิบวัน นับแต่วันประกาศในราชกิจจานุเบกษา หากดำเนินการไม่แล้วเสร็จเป็นดุลยพินิจของผู้บริหารท้องถิ่น โดยให้ถือปฏิบัติตามข้อ ๔ แห่งระเบียบกระทรวงมหาดไทยว่าด้วยการจัดทำแผนพัฒนาขององค์กรปกครองส่วนท้องถิ่น พ.ศ. ๒๕๔๘ และที่แก้ไขเพิ่มเติม “การแก้ไข” หมายความว่า การแก้ไขข้อผิดพลาดในแผนพัฒนาท้องถิ่นหรือแผนการดำเนินงานให้ถูกต้อง โดยไม่ทำให้วัตถุประสงค์และสาระสำคัญเดิมเปลี่ยนแปลงไปและข้อ ๒๑ การแก้ไขแผนพัฒนาท้องถิ่น เป็นอำนาจของผู้บริหารท้องถิ่น นั้น

ดังนั้น เพื่อให้เป็นไปตามระเบียบและหนังสือสั่งการดังกล่าว และเพื่อให้แผนพัฒนาท้องถิ่นนำไปสู่การปฏิบัติได้อย่างมีประสิทธิภาพ เทศบาลตำบลหนองปล่อง จึงได้จัดทำแผนพัฒนาท้องถิ่น (พ.ศ. ๒๕๖๖ - ๒๕๗๐) แก้ไข ครั้งที่ ๑ / ๒๕๖๖ เพื่อนำมาปรับใช้ในการพัฒนาท้องถิ่นเชิงพื้นที่และเพื่อใช้เป็นกรอบในการจัดทำงบประมาณรายจ่ายตามอำนาจหน้าที่ ต่อไป

เทศบาลตำบลหนองปล่อง

สารบัญ

เรื่อง	หน้า
ส่วนที่ ๑ สภาพทั่วไปและข้อมูลพื้นฐาน	
๑. ด้านกายภาพ	๑ - ๒
๑.๑ ที่ตั้งของหมู่บ้านหรือชุมชนหรือตำบล	
๑.๒ ลักษณะภูมิประเทศ	
๑.๓ ลักษณะภูมิอากาศ	
๑.๔ ลักษณะของดิน	
๑.๕ ลักษณะของแหล่งน้ำ	
๑.๖ ลักษณะของไม้และป่าไม้	
๒. ด้านการเมือง / การปกครอง	๓ - ๔
๒.๑ เขตการปกครอง	
๒.๒ การเลือกตั้ง	
๓. ประชากร	๕ - ๖
๓.๑ ข้อมูลเกี่ยวกับจำนวนประชากร (ข้อมูลเปรียบเทียบย้อนหลัง ๓-๕ ปี)	
๓.๒ ช่วงอายุและจำนวนประชากร	
๔. สภาพทางสังคม	๗ - ๘
๔.๑ การศึกษา	
๔.๒ สาธารณสุข	
๔.๓ อาชญากรรม	
๔.๔ ยาเสพติด	
๔.๕ การสังคมสงเคราะห์	
๕. ระบบบริการพื้นฐาน	๘
๕.๑ การคมนาคมขนส่ง (ทางบก,ทางน้ำ, ฯลฯ)	
๕.๒ การไฟฟ้า	
๕.๓ การประปา	
๕.๔ โทรศัพท์	
๕.๕ ไปรษณีย์หรือการสื่อสารหรือการขนส่ง และวัสดุ ครุภัณฑ์	
๖. ระบบเศรษฐกิจ	๙
๖.๑ การเกษตร	
๖.๒ การประมง	
๖.๓ การปศุสัตว์	
๖.๔ การบริการ	
๖.๕ การท่องเที่ยว	
๖.๖ อุตสาหกรรม	
๖.๗ การพาณิชย์และกลุ่มอาชีพ	
๖.๘ แรงงาน	

สารบัญ (ต่อ)

เรื่อง	หน้า
๗. เศรษฐกิจพอเพียงท้องถิ่น	๙
๘. ศาสนา ประเพณี วัฒนธรรม	๑๐
๘.๑ การนับถือศาสนา	
๘.๒ ประเพณีและงานประจำปี	
๘.๓ ภูมิปัญญาท้องถิ่น ภาษาถิ่น	
๘.๔ สินค้าพื้นเมืองและของที่ระลึก	
๙. ททรัพยากรธรรมชาติ	๑๐
๘.๑ น้ำ	
๘.๒ ป่าไม้	
๘.๓ ภูเขา	
๘.๔ คุณภาพของทรัพยากรธรรมชาติ	
ส่วนที่ ๒ ยุทธศาสตร์การพัฒนาองค์กรปกครองส่วนท้องถิ่น	
๒.๑ ความสัมพันธ์ระหว่างแผนพัฒนาระดับมหภาค	
๒.๑.๑ แผนยุทธศาสตร์ชาติ ๒๐ ปี	๑๑
๒.๑.๒ แผนพัฒนาเศรษฐกิจและสังคมแห่งชาติ ฉบับที่ ๑๓	๑๔ - ๔๑
๒.๑.๓ Sustainable Development Goals: SDGs (การพัฒนาที่ยั่งยืน)	๔๑ - ๗๒
๒.๑.๔ แผนพัฒนาภาค / แผนพัฒนากลุ่มจังหวัด / แผนพัฒนาจังหวัด	๗๓ - ๘๕
๒.๑.๕ ยุทธศาสตร์การพัฒนาขององค์กรปกครองส่วนท้องถิ่นในเขตจังหวัด	๘๖ - ๙๐
๒.๒ ยุทธศาสตร์การพัฒนาเทศบาลตำบลหนองปล่อง	
๒.๒.๑ วิสัยทัศน์	๙๐
๒.๒.๒ ยุทธศาสตร์	๙๐
๒.๒.๓ เป้าประสงค์	๙๑
๒.๒.๔ ตัวชี้วัด	๙๑ - ๙๒
๒.๒.๕ ค่าเป้าหมาย	๙๒
๒.๒.๖ กลยุทธ์	๙๒ - ๙๓
๒.๒.๗ จุดยืนทางยุทธศาสตร์	๙๓
๒.๒.๘ ความเชื่อมโยงของยุทธศาสตร์ในภาพรวม	๙๓ - ๙๕
๓. การวิเคราะห์เพื่อพัฒนาท้องถิ่น	
๓.๑ การวิเคราะห์กรอบการจัดทำยุทธศาสตร์ขององค์กรปกครองส่วนท้องถิ่น	๙๕ - ๙๖
๓.๒ การประเมินสถานการณ์สภาพแวดล้อมภายนอกที่เกี่ยวข้อง	๙๖ - ๙๘

สารบัญ (ต่อ)

เรื่อง	หน้า
ส่วนที่ ๓ การนำแผนพัฒนาท้องถิ่นสู่การปฏิบัติ	
๓.๑ ยุทธศาสตร์การพัฒนาท้องถิ่นและยุทธศาสตร์ระดับมหภาคเพื่อนำไปสู่การปฏิบัติ	๙๙ - ๑๐๔
๓.๒. บัญชีโครงการพัฒนาท้องถิ่น	
- แบบ ผ. ๐๑ บัญชีสรุปโครงการพัฒนาแผนพัฒนาท้องถิ่น (พ.ศ. ๒๕๖๖ - ๒๕๗๐)	๑๐๕ - ๑๐๗
- แบบ ผ. ๐๑ / ๑ บัญชีสรุปโครงการพัฒนาที่มาจากแผนพัฒนาหมู่บ้านและแผนชุมชน	๑๐๘
- แบบ ผ. ๐๒ รายละเอียดโครงการพัฒนาแผนพัฒนาท้องถิ่น (พ.ศ. ๒๕๖๖ - ๒๕๗๐)	๑๐๙ - ๑๓๙
- แบบ ผ. ๐๒ / ๑ รายละเอียดโครงการพัฒนาที่นำมาจากแผนพัฒนาหมู่บ้านและ แผนพัฒนาชุมชน (พ.ศ. ๒๕๖๖ - ๒๕๗๐)	๑๔๐ - ๑๔๖
- แบบ ผ. ๐๒ / ๒ รายละเอียดโครงการพัฒนาแผนพัฒนาท้องถิ่น (พ.ศ. ๒๕๖๖ - ๒๕๗๐) สำหรับ โครงการที่เกินศักยภาพขององค์กรปกครองส่วนท้องถิ่น	๑๔๗
- แบบ ผ. ๐๓ บัญชีครุภัณฑ์	๑๔๙
ส่วนที่ ๔ การติดตามและประเมินผล	
๔.๑ การติดตามและประเมินผลยุทธศาสตร์ขององค์กรปกครองส่วนท้องถิ่น	๑๕๑ - ๑๕๔
๔.๒ การติดตามและประเมินผลโครงการขององค์กรปกครองส่วนท้องถิ่น	๑๕๔ - ๑๕๗
๔.๓ สรุปผลการพัฒนาท้องถิ่นในภาพรวม	๑๕๗ - ๑๕๘
๔.๕ ข้อเสนอแนะในการจัดทำแผนพัฒนาท้องถิ่นในอนาคต	๑๕๘ - ๑๕๙
๑. ผลกระทบไปสู่อนาคต (เช่น จะทำ สนับสนุน ส่งเสริม ป้องกัน อย่างไร เป็นต้น)	
๒. ข้อสังเกต ข้อเสนอแนะ ผลจากการพัฒนา (รวมถึงองค์ประกอบสำคัญของ ข้อมูลเพื่อนำไปสู่ข้อเสนอแนะ เป็นต้น)	

ส่วนที่ ๑ สภาพทั่วไปและข้อมูลพื้นฐาน

๑. ด้านกายภาพ

เทศบาลตำบลหนองปล่อง ได้รับการจัดตั้งจากสภาตำบลหนองปล่อง กิ่งอำเภอขานี จังหวัดบุรีรัมย์ เป็นองค์การบริหารส่วนตำบลหนองปล่อง เมื่อวันที่ ๒๕ ธันวาคม ๒๕๓๙ ตามประกาศกระทรวงมหาดไทย เรื่อง จัดตั้งองค์การบริหารส่วนตำบล ตามมาตรา ๔๐ และมาตรา ๔๑ แห่งพระราชบัญญัติสภาตำบลและองค์การบริหารส่วนตำบล พ.ศ. ๒๕๓๗ และได้รับการจัดตั้งจากองค์การบริหารส่วนตำบลหนองปล่อง อำเภอขานี จังหวัดบุรีรัมย์ เป็นเทศบาลตำบลหนองปล่อง เมื่อวันที่ ๒๗ ตุลาคม ๒๕๕๒ ตามประกาศกระทรวงมหาดไทย เรื่อง จัดตั้งองค์การบริหารส่วนตำบลหนองปล่อง อำเภอขานี จังหวัดบุรีรัมย์ เป็นเทศบาลตำบลหนองปล่อง อาศัยความในมาตรา ๔๒ แห่งพระราชบัญญัติสภาตำบลและองค์การบริหารส่วนตำบล พ.ศ. ๒๕๓๗ ซึ่งแก้ไขเพิ่มเติมโดยพระราชบัญญัติสภาตำบลและองค์การบริหารส่วนตำบล (ฉบับที่ ๕) พ.ศ. ๒๕๔๖ และมาตรา ๗ แห่งพระราชบัญญัติเทศบาล พ.ศ. ๒๔๙๖

ปัจจุบันเทศบาลตำบลหนองปล่อง มีอาคารสำนักงานเป็นของตนเอง สำหรับให้บริการประชาชน ที่มาติดต่อราชการได้ด้วยความสะดวก ซึ่งสำนักงานดังกล่าวตั้งอยู่ที่ ๑๕๓ หมู่ที่ ๓ บ้านหนองใหญ่ ถนนหนองปล่อง-กระเดื่อง อำเภอขานี จังหวัดบุรีรัมย์

๑.๑ ที่ตั้งของหมู่บ้าน / ชุมชน / ตำบล

ตำบลหนองปล่องเป็น ๑ ใน ๖ ตำบลของอำเภอขานี จังหวัดบุรีรัมย์ อยู่ห่างจากที่ว่าการอำเภอขานี ไปทางทิศตะวันออกเฉียงใต้ประมาณ ๖ กิโลเมตร มีเนื้อที่ประมาณ ๓๖ ตารางกิโลเมตร หรือประมาณ ๒๒,๕๐๐ ไร่ เป็นพื้นที่อาศัยและที่สวน ๗,๘๗๘ ไร่ พื้นที่นา ๑๑,๑๒๒ ไร่ ที่สาธารณะ ๓,๕๐๐ ไร่ ทิศเหนือติดต่อกับตำบลเมืองยาง อำเภอขานี ทิศใต้ติดต่อกับตำบลหนองยายพิมพ์ อำเภอนางรอง ทิศตะวันออก ติดต่อกับตำบลโคกสนวน อำเภอขานี และตำบลหนองโสน ตำบลหนองยายพิมพ์ อำเภอนางรอง ทิศตะวันตกติดต่อกับตำบลบ้านสิงห์ อำเภอนางรอง

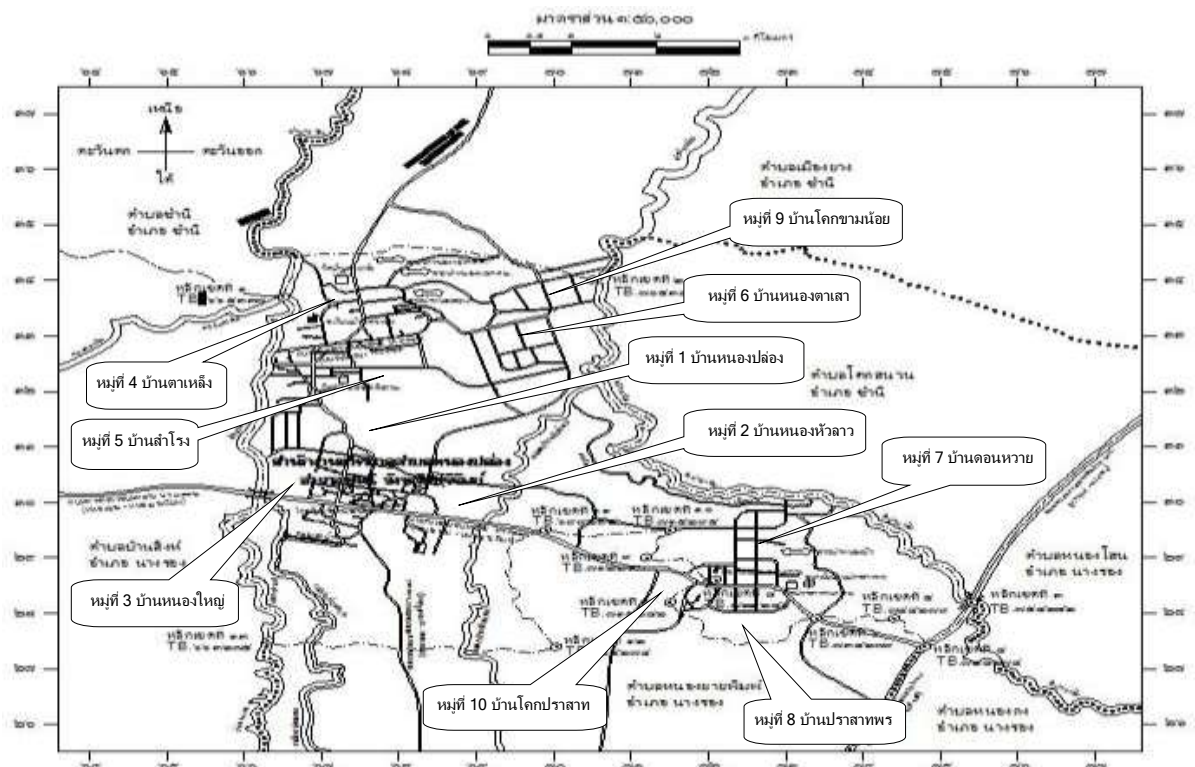

๑.๒ ลักษณะภูมิประเทศ

ลักษณะภูมิประเทศของตำบลหนองปล่อง มีลักษณะเป็นที่ราบลุ่ม ในบางส่วนเป็นที่ราบสูง มีทุ่งนาล้อมรอบ ลักษณะดินจะเป็นดินร่วนปนทราย ภูมิอากาศจะร้อนจัดในฤดูร้อนการระเหยของน้ำเป็นไปได้อย่างรวดเร็ว สภาพแหล่งน้ำทั่วไปจะตื้นเขินไม่เพียงพอต่อการเพาะปลูก มีลำน้ำธรรมชาติไหลผ่าน ๒ สาย คือ ลำน้ำร่อง ลำประเทีย แต่มีปริมาณน้ำน้อยเพราะเกิดฝนทิ้งช่วง

๑.๓ ลักษณะภูมิอากาศ

ลักษณะอากาศมีลักษณะร้อนชื้น อากาศเปลี่ยนแปลงไปตามฤดูกาล ฤดูร้อนเริ่มตั้งแต่กลางเดือนกุมภาพันธ์ไปจนถึงกลางเดือนพฤษภาคม อากาศร้อนและแห้งแล้ง แต่บางครั้งอาจมีอากาศเย็น บ้างครั้งเกิดพายุฝนฟ้าคะนองและลมกระโชกแรงหรืออาจมีลูกเห็บตกก่อให้เกิดความเสียหายแก่ประชาชนทุกปี เรียกว่า "พายุฤดูร้อน" อากาศร้อน จะมีอุณหภูมิระหว่าง ๓๕ - ๓๙.๙ องศาเซลเซียส ร้อนจัด มีอุณหภูมิประมาณ ๔๐ องศาเซลเซียสขึ้นไป ฤดูฝนเริ่มตั้งแต่กลางเดือนพฤษภาคม ฝนตกมากในช่วงเดือนพฤษภาคมถึงเดือนตุลาคม แต่อาจเกิด "ช่วงฝนทิ้ง" ซึ่งอาจนานประมาณ ๑ - ๒ สัปดาห์ หรือบางปีอาจเกิดขึ้นรุนแรงและมีฝนน้อยนานนับเดือน ในเดือนกรกฎาคม แต่ในเขตเทศบาลไม่เคยเกิดอุทกภัยรุนแรง มีฝนตกเฉลี่ยประมาณ ๙๐๐ มิลลิเมตร ฤดูหนาวเริ่มตั้งแต่กลางเดือนตุลาคมถึงกลางเดือนกุมภาพันธ์ ในช่วงกลางเดือนตุลาคมนานราว ๑-๒ สัปดาห์ เป็นช่วงเปลี่ยนฤดูจากฤดูฝนเป็นฤดูหนาว อากาศแปรปรวนไม่แน่นอน อาจเริ่มมีอากาศเย็นหรืออาจยังมีฝนฟ้าคะนอง อากาศหนาวอุณหภูมิต่ำสุดประมาณ ๑๕ องศา ทิศทางลมในฤดูหนาวมาจากทางทิศตะวันออกเฉียงเหนือ ฤดูร้อนมาจากทางทิศตะวันตก และตะวันตกเฉียงใต้ ฤดูฝนมาจากทางทิศตะวันตกเฉียงใต้ ที่มา: สถานีอุตุนิยมวิทยาบุรีรัมย์ (นางรอง)

๑.๔ ลักษณะของดิน

ตำบลหนองปล่องมีลักษณะดินโดยทั่วไปเป็นดินร่วนปนทราย ประมาณ ๗๕% ดินลูกรังประมาณ ๑๕ % ลักษณะดินในพื้นที่เป็นดินเหนียวประมาณ ๑๐ %



๑.๕ ลักษณะของแหล่งน้ำ

- แหล่งน้ำตามธรรมชาติ มีลำน้ำไหลผ่าน ๒ แห่ง คือ ลำน้ำร่อง ลำประเทีย และมีสระน้ำจำนวน ๑๖ แห่ง
- แหล่งน้ำที่สร้างขึ้น มีบ่อน้ำตื้น ๒๘ แห่ง บ่อน้ำบาดาล ๒๕๕ แห่ง ถึงเก็บน้ำฝน ๔๘ แห่ง

๑.๖ ลักษณะของไม้และป่าไม้

พื้นที่ในเขตเทศบาลตำบลหนองปล่องไม่มีพื้นที่ป่าไม้ แต่มีต้นไม้ที่ชาวบ้านปลูกลักษณะของไม้เป็นไม้ยืนต้น ผลัดใบ

๒. ด้านการเมือง/การปกครอง

เทศบาลตำบลหนองปล่อง มีหมู่บ้านในเขตเทศบาลตำบล ทั้งหมด ๑๐ หมู่บ้าน แต่ละหมู่บ้านมีกรรมการซึ่งเป็นตัวแทนของหมู่บ้าน ๑๒ คน ประชาชนให้ความร่วมมือด้านการเลือกตั้งเป็นอย่างดี เช่น การเลือกตั้งสมาชิกสภาเทศบาลตำบลหนองปล่อง พ.ศ. ๒๕๖๔ จากผู้มีสิทธิเลือกตั้ง จำนวน ๔,๓๗๙ คน แยกเป็นชาย ๒,๑๑๕ คน หญิง ๒,๒๖๔ คน จำนวนผู้มาใช้สิทธิเลือกตั้งทั้งสิ้น ๓,๑๓๑ คน แยกเป็นชาย ๑,๔๖๖ คน หญิง ๑,๖๖๕ คน คิดเป็นร้อยละ ๗๑.๕๐ การเลือกตั้งนายกเทศมนตรีตำบลหนองปล่อง พ.ศ. ๒๕๖๔ จากผู้มีสิทธิเลือกตั้ง จำนวน ๔,๓๘๐ คน แยกเป็นชาย ๒,๑๑๕ คน หญิง ๒,๒๖๕ คน จำนวนผู้มาใช้สิทธิเลือกตั้งทั้งสิ้น ๓,๑๓๒ คน แยกเป็นชาย ๑,๔๖๖ คน หญิง ๑,๖๖๖ คน คิดเป็นร้อยละ ๗๑.๕๑ ในการจัดทำแผนพัฒนาเทศบาลตำบลหนองปล่อง จากผลการประชุมทุกครั้ง ที่เทศบาลตำบลหนองปล่องจัดขึ้นมีประชาชนสนใจเข้าร่วมประชุมรวมทั้งแสดงความคิดเห็นที่หลากหลาย ส่งผลให้เทศบาลตำบลหนองปล่อง ดำเนินงานตามความต้องการของประชาชน และประชาชนได้รับและมีส่วนร่วมในการพัฒนาเทศบาลตำบลหนองปล่อง นอกจากนี้เทศบาลตำบลหนองปล่องได้จัดโครงการอบรมศึกษา ดูงาน ของคณะผู้บริหาร สมาชิกสภา พนักงาน และพนักงานจ้างเทศบาลตำบลหนองปล่อง และโครงการอื่นๆ สำหรับประชาชนอีกหลายโครงการ เพื่อนำความรู้และประสบการณ์ที่ได้รับมาพัฒนาตำบลหนองปล่อง และโครงการบางโครงการต้องระงับไว้เนื่องจากข้อจำกัดด้านงบประมาณ ไม่เพียงพอต่อการตอบสนองความต้องการของประชาชนในด้านสาธารณสุขภาคสาธารณสุขการ เครื่องมือเครื่องใช้ในการปฏิบัติงานที่ทันสมัยและมีประสิทธิภาพ โดยเทศบาลตำบลหนองปล่อง แบ่งเขตการปกครอง และแบ่งเขตการเลือกตั้ง ดังนี้

๒.๑ เขตการปกครอง

เทศบาลตำบลหนองปล่อง มีเขตการปกครองจำนวน ๑๐ หมู่บ้าน ประกอบด้วย

หมู่ที่ ๑ บ้านหนองปล่อง	หมู่ที่ ๖ บ้านหนองตาเสา
หมู่ที่ ๒ บ้านหนองหัวลาว	หมู่ที่ ๗ บ้านดอนหวาย
หมู่ที่ ๓ บ้านหนองใหญ่	หมู่ที่ ๘ บ้านปราสาทพร
หมู่ที่ ๔ บ้านตาเหล็ง	หมู่ที่ ๙ บ้านโคกขามน้อย
หมู่ที่ ๕ บ้านสำโรง	หมู่ที่ ๑๐ บ้านโคกปราสาท

๒.๒ การเลือกตั้ง

เทศบาลตำบลหนองปล่องได้แบ่งเขตการเลือกตั้งนายกเทศมนตรี ออกเป็น ๑ เขตเลือกตั้ง และแบ่งเขตการเลือกตั้งสมาชิกสภาเทศบาล ออกเป็น ๒ เขตเลือกตั้ง ดังนี้

- ๑) เขตเลือกตั้งที่ ๑ จำนวน ๕ หน่วย ประกอบด้วย
 - หน่วยเลือกตั้งที่ ๑ หมู่ที่ ๔ บ้านตาเหล็ง
สถานที่เลือกตั้ง ศาลาอเนกประสงค์หมู่บ้านตาเหล็ง
 - หน่วยเลือกตั้งที่ ๒ หมู่ที่ ๕ บ้านสำโรง (บ้านเลขที่ ๑ - ๑๑๙)
สถานที่เลือกตั้ง ศาลาอเนกประสงค์หมู่บ้านสำโรง
 - หน่วยเลือกตั้งที่ ๓ หมู่ที่ ๑ บ้านหนองปล่อง (ทิศเหนือถนนหนองตาบัว) และ หมู่ที่ ๕ บ้านสำโรง (บ้านเลขที่ ๑๒๐-๒๑๖)
สถานที่เลือกตั้ง ศาลาวัดสำโรง
 - หน่วยเลือกตั้งที่ ๔ หมู่ที่ ๖ บ้านหนองตาเสา
สถานที่เลือกตั้ง ศาลาอเนกประสงค์หมู่บ้านหนองตาเสา
 - หน่วยเลือกตั้งที่ ๕ หมู่ที่ ๙ บ้านโคกขามน้อย
สถานที่เลือกตั้ง ศาลาอเนกประสงค์หมู่บ้านโคกขามน้อย

- ๒) เขตเลือกตั้งที่ ๒ จำนวน ๖ หน่วย ประกอบด้วย
- หน่วยเลือกตั้งที่ ๑ หมู่ที่ ๑ บ้านหนองปล่อง (ด้านทิศใต้ถนนหนองตาบัว)
สถานที่เลือกตั้ง ศาลาอเนกประสงค์หมู่บ้านหนองปล่อง
 - หน่วยเลือกตั้งที่ ๒ หมู่ที่ ๒ บ้านหนองหัวลาว
สถานที่เลือกตั้ง ศาลาอเนกประสงค์หมู่บ้านหนองหัวลาว
 - หน่วยเลือกตั้งที่ ๓ หมู่ที่ ๓ บ้านหนองใหญ่
สถานที่เลือกตั้ง อาคารศูนย์เรียนรู้เศรษฐกิจพอเพียงบ้านหนองใหญ่
 - หน่วยเลือกตั้งที่ ๔ หมู่ที่ ๗ บ้านดอนหวาย
สถานที่เลือกตั้ง ศาลากลางหมู่บ้านดอนหวาย
 - หน่วยเลือกตั้งที่ ๕ หมู่ที่ ๘ บ้านปราสาทพร
สถานที่เลือกตั้ง อาคารศูนย์สาธิตการตลาดบ้านปราสาทพร
 - หน่วยเลือกตั้งที่ ๖ หมู่ที่ ๑๐ บ้านโคกปราสาท
สถานที่เลือกตั้ง โรงอาหารโรงเรียนบ้านดอนหวาย

ประชาชนในเขตเทศบาลตำบลหนองปล่อง ส่วนใหญ่ร่วมกิจกรรมทางการเมืองเสมอมาและยังมีส่วนร่วมในการบริหารงาน การช่วยเหลืองาน การเสนอแนะในกิจกรรมของเทศบาล ในการดำเนินงานต่างๆ เช่น การประชุมประชาคมในการจัดทำแผนพัฒนาท้องถิ่น การประชุมประชาคมแก้ไขปัญหาด้านสังคม เศรษฐกิจ ความมั่นคง ฯลฯ

จำนวนผู้มีสิทธิเลือกตั้งสมาชิกสภาเทศบาลและนายกเทศมนตรีตำบลหนองปล่อง ในวันอาทิตย์ที่ ๒๘ เดือน มีนาคม พ.ศ. ๒๕๖๔ (ข้อมูลเมื่อวันที่ ๒๘ มีนาคม ๒๕๖๔)

- ๑) จำนวนผู้มีสิทธิเลือกตั้งนายกเทศมนตรีตำบลหนองปล่อง ๔,๓๘๐ คน
- ๒) จำนวนผู้มีสิทธิเลือกตั้งสมาชิกสภาเทศบาลตำบลหนองปล่อง ๔,๓๗๙ คน
- ๓) จำนวนผู้มาใช้สิทธิเลือกตั้งนายกเทศมนตรีตำบลหนองปล่อง ๓,๑๓๒ คน
จากผู้มีสิทธิเลือกตั้งทั้งสิ้น ๔,๓๘๐ คน คิดเป็นร้อยละ ๗๑.๕๑
- ๔) จำนวนผู้มาใช้สิทธิเลือกตั้งนายกเทศมนตรีตำบลหนองปล่อง ๓,๑๓๑ คน
จากผู้มีสิทธิเลือกตั้งทั้งสิ้น ๔,๓๗๙ คน คิดเป็นร้อยละ ๗๑.๕๐

ร้อยละของผู้มีสิทธิเลือกตั้งนายกเทศมนตรีตำบลหนองปล่อง

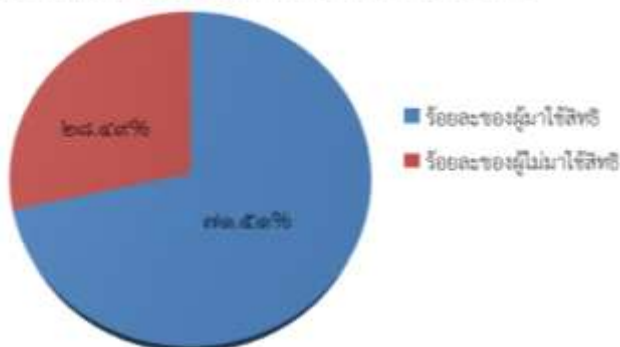

ร้อยละของผู้มีสิทธิเลือกตั้งสมาชิกสภาเทศบาลตำบลหนองปล่อง

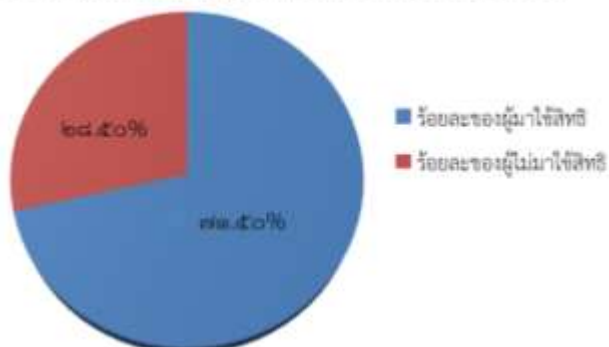

๓. ประชากร

๓.๑ ข้อมูลเกี่ยวกับจำนวนประชากร (ข้อมูลเปรียบเทียบย้อนหลัง ๕ ปี)

หมู่ที่	ชื่อหมู่บ้าน	ข้อมูล ณ ธันวาคม ๒๕๖๐				ข้อมูล ณ ธันวาคม ๒๕๖๑				ข้อมูล ณ ธันวาคม ๒๕๖๒			
		ชาย	หญิง	รวม	จำนวน (หลัง)	ชาย	หญิง	รวม	จำนวน (หลัง)	ชาย	หญิง	รวม	จำนวน (หลัง)
๑	บ้านหนองปล่อง	๓๓๐	๓๓๙	๖๖๙	๑๗๐	๓๓๓	๓๓๔	๖๖๗	๑๗๐	๓๐๔	๓๓๕	๖๓๙	๑๗๓
๒	บ้านหนองหัวลาว	๓๕๐	๓๖๔	๖๑๔	๑๗๕	๓๕๓	๓๖๕	๖๑๖	๑๗๕	๓๖๓	๓๖๗	๖๓๐	๑๗๗
๓	บ้านหนองใหญ่	๓๓๕	๓๖๘	๗๐๓	๑๘๓	๓๓๓	๓๘๘	๗๒๑	๑๘๗	๓๖๙	๓๘๓	๗๕๒	๑๙๑
๔	บ้านตาเหล็ก	๔๑๐	๔๔๓	๘๕๓	๑๘๖	๔๓๓	๔๓๖	๘๖๙	๑๘๖	๔๓๗	๔๓๖	๘๗๓	๑๘๘
๕	บ้านลำโรง	๔๖๖	๔๕๘	๙๒๔	๒๑๕	๔๖๖	๔๕๘	๙๒๔	๒๑๕	๔๖๖	๔๖๐	๙๒๖	๒๒๓
๖	บ้านหนองตาเสา	๒๗๓	๒๘๔	๕๕๗	๑๑๓	๒๖๙	๒๘๖	๕๕๕	๑๑๓	๒๖๖	๒๕๔	๕๒๐	๑๑๕
๗	บ้านดอนหวาย	๓๗๘	๓๗๓	๗๕๑	๑๐๓	๓๗๙	๓๘๖	๗๖๕	๑๐๓	๓๗๖	๓๘๙	๗๖๕	๑๐๕
๘	บ้านปราสาทพร	๓๗๔	๓๖๐	๗๓๔	๑๙	๓๗๔	๓๖๐	๗๓๔	๑๐๒	๓๘๔	๓๖๔	๗๔๘	๑๐๓
๙	บ้านโคกขามน้อย	๓๖๗	๓๗๔	๗๔๑	๗๓	๓๗๐	๓๗๙	๗๔๙	๗๔	๓๗๒	๓๗๘	๗๕๐	๗๕
๑๐	บ้านโคกปราสาท	๓๕๗	๓๘๓	๗๔๐	๘๖	๓๖๔	๓๗๗	๗๔๑	๘๗	๓๖๕	๓๘๐	๗๔๕	๙๐
รวม		๒,๘๒๐	๒,๘๗๒	๕,๖๙๒	๑,๑๓๘	๒,๘๒๖	๒,๘๘๙	๕,๗๑๕	๑,๔๑๑	๒,๘๒๒	๒,๙๐๒	๕,๗๒๔	๑,๔๓๔

หมู่ที่	ชื่อหมู่บ้าน	ข้อมูล ณ ธันวาคม ๒๕๖๓				ข้อมูล ณ มีนาคม ๒๕๖๔			
		ชาย	หญิง	รวม	จำนวน (หลัง)	ชาย	หญิง	รวม	จำนวน (หลัง)
๑	บ้านหนองปล่อง	๓๐๓	๓๓๙	๖๔๒	๑๗๖	๓๐๕	๓๓๙	๖๔๔	๑๗๖
๒	บ้านหนองหัวลาว	๓๕๓	๓๖๗	๖๒๐	๑๗๙	๓๕๖	๓๖๗	๖๒๓	๑๘๑
๓	บ้านหนองใหญ่	๓๓๓	๓๘๖	๗๑๙	๑๘๓	๓๓๓	๓๘๕	๗๑๖	๑๘๓
๔	บ้านตาเหล็ก	๔๑๐	๔๓๓	๘๔๓	๑๘๗	๔๓๗	๔๓๖	๘๗๓	๑๘๘
๕	บ้านลำโรง	๔๖๖	๔๕๓	๙๑๙	๒๒๓	๔๖๔	๔๕๓	๙๑๗	๒๒๓
๖	บ้านหนองตาเสา	๒๖๔	๒๕๕	๕๑๙	๑๑๘	๒๖๓	๒๕๖	๕๑๙	๑๑๘
๗	บ้านดอนหวาย	๓๗๐	๓๘๕	๗๕๕	๑๐๘	๓๗๓	๓๘๖	๗๕๙	๑๐๘
๘	บ้านปราสาทพร	๓๘๖	๓๖๔	๗๕๐	๑๐๕	๓๘๓	๓๖๔	๗๔๗	๑๐๕
๙	บ้านโคกขามน้อย	๓๗๓	๓๗๘	๗๕๑	๗๓	๓๗๖	๓๗๘	๗๕๔	๗๓
๑๐	บ้านโคกปราสาท	๓๕๗	๓๘๓	๗๔๐	๘๖	๓๕๘	๓๘๒	๗๔๐	๘๖
รวม		๒,๘๐๗	๒,๘๙๙	๕,๗๐๖	๑,๔๕๑	๒,๘๐๘	๒,๙๐๖	๕,๗๑๔	๑,๔๕๔

๓.๒ ช่วงอายุและจำนวนประชากร (ข้อมูลเปรียบเทียบย้อนหลัง ๕ ปี)

กลุ่มอายุ ๐ - ๕ ปี (เด็กก่อนวัยเรียน)

	ปี ๒๕๖๐			ปี ๒๕๖๑			ปี ๒๕๖๒			ปี ๒๕๖๓			ปี ๒๕๖๔		
	ชาย	หญิง	รวม	ชาย	หญิง	รวม	ชาย	หญิง	รวม	ชาย	หญิง	รวม	ชาย	หญิง	รวม
หมู่ที่ ๑ บ้านหนองปล่อง	๒๓	๒๔	๔๗	๒๗	๒๑	๔๘	๒๑	๒๐	๔๑	๑๕	๒๒	๓๗	๑๔	๒๒	๓๖
หมู่ที่ ๒ บ้านหนองหัวลาว	๒๑	๑๙	๔๐	๑๙	๒๒	๔๑	๑๗	๒๗	๔๔	๑๖	๒๔	๔๐	๑๗	๒๔	๔๑
หมู่ที่ ๓ บ้านหนองใหญ่	๒๒	๒๕	๔๗	๒๔	๒๕	๔๙	๑๙	๒๒	๔๑	๑๗	๒๕	๔๒	๑๗	๒๒	๓๙
หมู่ที่ ๔ บ้านตาเหล็ง	๓๕	๓๑	๖๖	๓๑	๓๒	๖๓	๓๖	๒๙	๖๕	๓๒	๓๒	๖๔	๒๙	๓๐	๕๙
หมู่ที่ ๕ บ้านสำโรง	๓๘	๓๐	๖๘	๓๘	๓๑	๖๙	๓๕	๒๗	๖๒	๓๒	๒๘	๖๐	๓๐	๒๙	๕๙
หมู่ที่ ๖ บ้านหนองตาเสา	๒๔	๑๕	๓๙	๒๕	๑๕	๔๐	๒๕	๒๐	๔๕	๒๓	๑๙	๔๒	๒๓	๑๙	๔๒
หมู่ที่ ๗ บ้านคอนหวาย	๑๓	๘	๒๑	๑๓	๗	๒๐	๑๒	๗	๑๙	๑๑	๗	๑๘	๑๒	๘	๒๐
หมู่ที่ ๘ บ้านปราสาทพร	๑๐	๕	๑๕	๑๒	๕	๑๗	๑๑	๕	๑๖	๑๑	๔	๑๕	๑๑	๔	๑๕
หมู่ที่ ๙ บ้านโคกขามน้อย	๑๔	๑๐	๒๔	๑๒	๑๓	๒๕	๑๖	๑๑	๒๗	๑๓	๙	๒๒	๑๕	๙	๒๔
หมู่ที่ ๑๐ บ้านโคกปราสาท	๑๐	๑๘	๒๘	๑๓	๑๒	๒๕	๑๔	๑๖	๓๐	๑๒	๑๓	๒๕	๑๑	๑๓	๒๔
รวม	๒๑๐	๑๘๕	๓๙๕	๒๑๔	๑๘๓	๓๙๗	๒๐๖	๑๘๔	๓๙๐	๑๘๒	๑๘๓	๓๖๕	๑๗๙	๑๘๐	๓๕๙

กลุ่มอายุ ๖ - ๑๔ ปี (เด็กวัยเรียน)

	ปี ๒๕๖๐			ปี ๒๕๖๑			ปี ๒๕๖๒			ปี ๒๕๖๓			ปี ๒๕๖๔		
	ชาย	หญิง	รวม	ชาย	หญิง	รวม	ชาย	หญิง	รวม	ชาย	หญิง	รวม	ชาย	หญิง	รวม
หมู่ที่ ๑ บ้านหนองปล่อง	๓๗	๓๘	๗๕	๓๙	๓๗	๗๖	๔๐	๓๗	๗๗	๔๑	๓๘	๗๙	๔๑	๓๘	๗๙
หมู่ที่ ๒ บ้านหนองหัวลาว	๓๗	๔๑	๗๘	๒๕	๒๗	๕๒	๓๑	๓๔	๖๕	๒๘	๓๒	๖๐	๓๐	๓๓	๖๓
หมู่ที่ ๓ บ้านหนองใหญ่	๔๓	๔๖	๘๙	๓๖	๕๑	๘๗	๓๕	๔๔	๗๙	๓๕	๔๕	๘๐	๓๕	๔๕	๘๐
หมู่ที่ ๔ บ้านตาเหล็ง	๕๘	๕๘	๑๑๖	๖๐	๕๕	๑๑๕	๕๒	๕๖	๑๐๘	๖๒	๕๒	๑๑๔	๖๓	๕๗	๑๒๐
หมู่ที่ ๕ บ้านสำโรง	๙๕	๖๔	๑๕๙	๗๐	๔๗	๑๑๗	๖๙	๕๐	๑๑๙	๖๖	๓๘	๑๐๔	๖๗	๓๗	๑๐๔
หมู่ที่ ๖ บ้านหนองตาเสา	๔๑	๔๕	๘๖	๓๕	๓๘	๗๓	๓๒	๓๙	๗๑	๒๙	๓๘	๖๗	๒๘	๓๘	๖๖
หมู่ที่ ๗ บ้านคอนหวาย	๑๖	๒๖	๔๒	๑๑	๒๓	๓๔	๑๒	๑๙	๓๑	๑๒	๑๙	๓๑	๑๒	๑๙	๓๑
หมู่ที่ ๘ บ้านปราสาทพร	๑๕	๑๔	๒๙	๑๒	๑๓	๒๕	๑๕	๑๓	๒๘	๑๔	๑๑	๒๕	๑๔	๑๑	๒๕
หมู่ที่ ๙ บ้านโคกขามน้อย	๑๘	๒๖	๔๔	๒๑	๒๔	๔๕	๒๒	๒๔	๔๖	๒๔	๒๖	๕๐	๒๔	๒๗	๕๑
หมู่ที่ ๑๐ บ้านโคกปราสาท	๒๔	๒๐	๔๔	๑๕	๑๙	๓๔	๑๗	๑๙	๓๖	๑๖	๒๒	๓๘	๑๘	๒๒	๔๐
รวม	๓๘๔	๓๗๘	๗๖๒	๓๒๕	๓๓๔	๖๖๙	๓๒๕	๓๓๕	๖๖๐	๓๒๗	๓๒๑	๖๔๘	๓๓๒	๓๒๗	๖๕๙

กลุ่มอายุ ๑๕ - ๕๙ ปี (กลุ่มวัยทำงาน)

	ปี ๒๕๖๐			ปี ๒๕๖๑			ปี ๒๕๖๒			ปี ๒๕๖๓			ปี ๒๕๖๔		
	ชาย	หญิง	รวม	ชาย	หญิง	รวม	ชาย	หญิง	รวม	ชาย	หญิง	รวม	ชาย	หญิง	รวม
หมู่ที่ ๑ บ้านหนองปล่อง	๒๐๕	๒๑๐	๔๑๕	๑๙๗	๒๐๗	๔๐๔	๑๙๑	๒๐๘	๓๙๙	๑๙๗	๒๐๖	๔๐๓	๑๙๙	๒๐๖	๔๐๕
หมู่ที่ ๒ บ้านหนองหัวลาว	๒๔๒	๒๐๙	๔๕๑	๒๔๕	๒๑๐	๔๕๕	๒๓๙	๒๑๑	๔๕๐	๒๔๑	๒๑๖	๔๕๗	๒๔๑	๒๑๕	๔๕๖
หมู่ที่ ๓ บ้านหนองใหญ่	๒๒๔	๒๓๖	๔๖๐	๒๒๔	๒๔๐	๔๖๔	๒๒๕	๒๔๔	๔๖๙	๒๒๘	๒๔๓	๔๗๑	๒๒๘	๒๔๕	๔๗๓
หมู่ที่ ๔ บ้านตาเหล็ง	๒๕๒	๒๗๒	๕๒๔	๒๕๖	๒๖๖	๕๒๒	๒๖๓	๒๖๑	๕๒๔	๒๖๑	๒๕๙	๕๒๐	๒๕๙	๒๕๙	๕๑๘
หมู่ที่ ๕ บ้านสำโรง	๒๘๑	๒๘๘	๕๖๙	๓๐๒	๓๐๕	๖๐๗	๓๐๔	๓๐๗	๖๑๑	๓๐๐	๓๐๕	๖๐๕	๓๐๘	๓๐๕	๖๑๓
หมู่ที่ ๖ บ้านหนองตาเสา	๑๗๓	๑๔๓	๓๑๖	๑๗๗	๑๕๒	๓๒๙	๑๘๑	๑๕๓	๓๓๔	๑๘๖	๑๕๕	๓๔๑	๑๘๔	๑๕๔	๓๓๘
หมู่ที่ ๗ บ้านคอนหวาย	๑๒๘	๑๑๔	๒๔๒	๑๓๑	๑๑๕	๒๔๖	๑๒๗	๑๒๑	๒๔๘	๑๒๓	๑๑๗	๒๔๐	๑๒๒	๑๑๗	๒๓๙
หมู่ที่ ๘ บ้านปราสาทพร	๑๑๖	๑๐๒	๒๑๘	๑๑๔	๑๐๐	๒๑๔	๑๒๑	๑๐๕	๒๒๖	๑๑๘	๑๐๘	๒๒๖	๑๑๙	๑๐๘	๒๒๗
หมู่ที่ ๙ บ้านโคกขามน้อย	๑๑๒	๑๑๖	๒๒๘	๑๑๓	๑๒๑	๒๓๔	๑๐๙	๑๒๐	๒๒๙	๑๑๐	๑๑๖	๒๒๖	๑๐๘	๑๑๖	๒๒๔
หมู่ที่ ๑๐ บ้านโคกปราสาท	๙๘	๑๑๓	๒๑๑	๑๐๗	๑๑๕	๒๒๒	๑๐๖	๑๒๑	๒๒๘	๑๐๓	๑๑๓	๒๑๖	๑๐๑	๑๑๕	๒๑๕
รวม	๑,๘๓๑	๑,๘๐๓	๓,๖๓๔	๑,๘๖๖	๑,๘๓๐	๓,๖๙๖	๑,๘๖๖	๑,๘๔๒	๓,๗๐๘	๑,๘๗๗	๑,๘๓๘	๓,๗๑๕	๑,๘๖๙	๑,๘๓๙	๓,๗๐๘

กลุ่มอายุ ๖๐ ปีขึ้นไป (กลุ่มผู้สูงอายุ)

	ปี ๒๕๖๐			ปี ๒๕๖๑			ปี ๒๕๖๒			ปี ๒๕๖๓			ปี ๒๕๖๔		
	ชาย	หญิง	รวม	ชาย	หญิง	รวม	ชาย	หญิง	รวม	ชาย	หญิง	รวม	ชาย	หญิง	รวม
หมู่ที่ ๑ บ้านหนองปล่อง	๔๕	๖๗	๑๑๒	๔๘	๖๙	๑๑๗	๕๒	๗๐	๑๒๒	๕๐	๗๓	๑๒๓	๕๑	๗๓	๑๒๔
หมู่ที่ ๒ บ้านหนองหัวลาว	๕๐	๕๕	๑๐๕	๕๒	๕๖	๑๐๘	๕๖	๕๕	๑๑๑	๕๘	๕๕	๑๑๓	๕๘	๕๕	๑๑๓
หมู่ที่ ๓ บ้านหนองใหญ่	๔๖	๗๑	๑๑๗	๔๗	๗๒	๑๑๙	๕๐	๗๓	๑๒๓	๕๑	๗๓	๑๒๔	๕๑	๗๓	๑๒๔
หมู่ที่ ๔ บ้านตาเหล็ง	๖๕	๘๐	๑๔๕	๖๔	๘๓	๑๔๗	๖๖	๘๖	๑๕๒	๖๕	๘๘	๑๕๓	๖๖	๙๐	๑๕๖
หมู่ที่ ๕ บ้านสำโรง	๕๒	๗๖	๑๒๘	๕๖	๗๕	๑๓๑	๕๘	๗๖	๑๓๔	๕๘	๘๑	๑๓๙	๕๙	๘๒	๑๔๑
หมู่ที่ ๖ บ้านหนองตาเสา	๓๓	๔๑	๗๔	๓๒	๔๑	๗๓	๒๘	๔๒	๗๐	๒๖	๔๓	๖๙	๒๘	๔๕	๗๓
หมู่ที่ ๗ บ้านคอนหวาย	๒๑	๔๕	๖๖	๒๔	๔๑	๖๕	๒๕	๔๒	๖๗	๒๔	๔๒	๖๖	๒๕	๔๒	๖๗
หมู่ที่ ๘ บ้านปราสาทพร	๓๓	๓๙	๗๒	๓๖	๔๒	๗๘	๓๗	๔๑	๗๘	๓๙	๔๑	๘๐	๓๙	๔๑	๘๐
หมู่ที่ ๙ บ้านโคกขามน้อย	๒๓	๒๒	๔๕	๒๔	๒๑	๔๕	๒๕	๒๓	๔๘	๒๔	๒๗	๕๑	๒๓	๒๖	๔๙
หมู่ที่ ๑๐ บ้านโคกปราสาท	๒๗	๓๐	๕๗	๒๙	๓๒	๖๑	๒๘	๓๓	๖๑	๒๖	๓๓	๕๙	๒๘	๓๓	๖๑
รวม	๓๙๕	๕๒๖	๙๒๑	๔๑๒	๕๓๒	๙๔๔	๔๒๕	๕๔๑	๙๖๖	๔๒๑	๕๕๗	๙๗๘	๔๒๘	๕๖๐	๙๘๘

๔. สภาพทางสังคม

๔.๑ การศึกษา

เทศบาลตำบลหนองปล่องมีศูนย์พัฒนาเด็กเล็ก จำนวน ๓ แห่ง ได้แก่

- ๑) ศูนย์พัฒนาเด็กเล็กเทศบาลตำบลหนองปล่อง ตั้งอยู่ หมู่ที่ ๓ บ้านหนองใหญ่
- ๒) ศูนย์พัฒนาเด็กเล็กบ้านตาเหล็ง ตั้งอยู่ หมู่ที่ ๔ บ้านตาเหล็ง
- ๓) ศูนย์พัฒนาเด็กเล็กโรงเรียนบ้านดอนหวาย หมู่ที่ ๗ บ้านดอนหวาย

เทศบาลตำบลหนองปล่องมีโรงเรียนสังกัดสำนักงานคณะกรรมการการศึกษาขั้นพื้นฐาน (สพฐ.) โดยจัดการศึกษาตั้งแต่ชั้นระดับก่อนประถมศึกษา (อนุบาล) จำนวน ๓ แห่ง และมีโรงเรียนที่ขยายการศึกษาจากเดิมที่เปิดการเรียนการสอนถึงระดับชั้นประถมศึกษา ให้มีการเปิดการเรียนการสอนถึงระดับชั้นมัธยมศึกษาตอนต้น จำนวน ๒ แห่ง ได้แก่

- ๑) โรงเรียนบ้านตาเหล็ง หมู่ที่ ๔ บ้านตาเหล็ง (โรงเรียนขยายโอกาส)
- ๒) โรงเรียนวัดหนองปล่อง หมู่ที่ ๑ บ้านหนองปล่อง (โรงเรียนขยายโอกาส)
- ๓) โรงเรียนบ้านดอนหวาย หมู่ที่ ๗ บ้านดอนหวาย

เมื่อสำเร็จการศึกษาแล้วนักเรียนจะเข้าศึกษาต่อในระดับมัธยมศึกษาที่โรงเรียนสิงหวิทายาคม โรงเรียนนางรอง โรงเรียนนางรองพิทยาคม อำเภอนางรอง จังหวัดบุรีรัมย์ และโรงเรียนขานิพิทยาคม ตำบลเมืองยาง อำเภอขานิ จังหวัดบุรีรัมย์

๔.๒ สาธารณสุข

จากการสำรวจข้อมูลพื้นฐาน พบว่า ประชาชนกรส่วนมากมีสุขภาพที่ดี มีการคัดกรองสุขภาพให้กับประชาชนกลุ่มเสี่ยง โรคที่มักเกิดแก่ประชากรในชุมชน ได้แก่ ระบบทางเดินหายใจ โรคความดัน เบาหวาน โรคไขข้ออักเสบ มือ-ปาก-เท้าในเด็ก และโรคอื่นๆ เป็นต้น มีสถิติเข้ารับการรักษาพยาบาล ปัญหาคือ ประชาชนบางรายไม่ยอมไปคัดกรองหรือตรวจสุขภาพประจำปี การแก้ไขปัญหา คือ เทศบาลและหน่วยงานสาธารณสุขโรงพยาบาลได้จัดกิจกรรมร่วมมือกันในการรณรงค์ให้ชุมชนเห็นความสำคัญในเรื่องนี้ ซึ่งก็ได้ผลในระดับหนึ่ง ประชาชนให้ความร่วมมือเป็นอย่างดี แต่ต้องเป็นการดำเนินการอย่างต่อเนื่องเป็นประจำทุกปี

- ๑) โรงพยาบาลของรัฐ จำนวน - แห่ง
- ๒) โรงพยาบาลส่งเสริมสุขภาพระดับตำบล จำนวน ๑ แห่ง ได้แก่ โรงพยาบาลส่งเสริมสุขภาพตำบลบ้านปราสาทพร

- ๓) สถานพยาบาลเอกชน จำนวน - แห่ง
- ๔) ร้านขายยาแผนปัจจุบัน จำนวน - แห่ง
- ๕) อัตราการมีและใช้ส้วมราดน้ำ ร้อยละ ๑๐๐

๔.๓ อาชญากรรม

เทศบาลตำบลหนองปล่องไม่มีเหตุอาชญากรรมเกิดขึ้น จากการสำรวจข้อมูลพื้นฐาน พบว่า ส่วนมากครัวเรือนมีการป้องกันความปลอดภัยในชีวิตและทรัพย์สิน วิธีการแก้ปัญหาของเทศบาลที่สามารถดำเนินการได้ตามอำนาจหน้าที่และงบประมาณที่มีอยู่อย่างจำกัด เช่น ได้ตั้งด่านชุมชน จุดตรวจ จุดสกัด จุดบริการ ในช่วงเทศกาลที่มีวันหยุดหลายวัน เพื่ออำนวยความสะดวกให้กับประชาชน แต่ปัญหาที่พบเป็นประจำคือการทะเลาะวิวาทของกลุ่มวัยรุ่นโดยเฉพาะในสถานที่จัดงานดนตรี งานมหรสพ เป็นปัญหาที่ชุมชนได้รับผลกระทบเป็นอย่างมาก การแก้ไขปัญหา คือ การแจ้งเตือนให้ผู้ปกครองดูแลบุตรหลานของตน ประชาสัมพันธ์ให้ทราบถึงผลกระทบและโทษที่ได้รับจากการเกิดเหตุทะเลาะวิวาท การขอความร่วมมือไปยังผู้นำ การขอกำลังจากตำรวจ ผู้นำ อปพร. เพื่อระงับเหตุไม่ให้เกิดความรุนแรง แต่จะไม่ให้เกิดขึ้นเลยยังเป็นปัญหาที่ปัจจุบันไม่สามารถที่จะแก้ไขได้ ทั้งที่มีการร่วมมือกันหลายฝ่าย เป็นเรื่องที่ทางเทศบาลจะต้องหาวิธีที่จะแก้ไขปัญหาให้กับประชาชนต่อไปตามอำนาจหน้าที่ที่สามารถดำเนินการได้

๔.๔ ยาเสพติด

ปัญหา ยาเสพติดในชุมชนของเทศบาล พบว่า ในเขตเทศบาลมีผู้ที่ติดยาเสพติดแต่เมื่อเทียบกับพื้นที่อื่นถือว่าน้อย และยังไม่พบผู้ค้า เหตุผลก็เนื่องมาจากว่าได้รับความร่วมมือกับทางผู้นำชุมชน ประชาชน หน่วยงานของเทศบาลที่ช่วยสอดส่องดูแลอยู่เป็นประจำ การแก้ไขปัญหของเทศบาลสามารถทำได้เฉพาะตามอำนาจหน้าที่เท่านั้น เช่น การณรงค์ การประชาสัมพันธ์ การแจ้งเบาะแส การฝึกอบรมให้ความรู้ ถ้านอกเหนือจากอำนาจหน้าที่ ก็เป็นเรื่องของอำเภอหรือตำรวจแล้วแต่กรณี ทั้งนี้ เทศบาลก็ได้ให้ความร่วมมือมาโดยตลอด แต่จากผลการสำรวจ พบว่า ปัญหา ยาเสพติดที่พบมากในเขตเทศบาล คือ ประชากรที่สูบบุหรี่ และดื่มสุรา

๔.๕ การสังคมสงเคราะห์

เทศบาลได้ดำเนินการด้านสังคมสงเคราะห์ ดังนี้

- ๑) ดำเนินการจ่ายเบี้ยยังชีพให้กับผู้สูงอายุ ผู้พิการ และผู้ป่วยเอดส์
- ๒) รับลงทะเบียนและประสานโครงการเงินอุดหนุนเพื่อการเลี้ยงดูเด็กแรกเกิด
- ๓) ประสานการทำบัตรผู้พิการ
- ๔) ตั้งโครงการช่วยเหลือผู้ยากจน ยากไร้ รายได้น้อย และผู้ด้อยโอกาสไร้ที่พึ่ง

๕. ระบบบริการพื้นฐาน

๕.๑ การคมนาคมขนส่ง

ทางหลวงแผ่นดิน หมายเลข ๒๐๗๓ ผ่านตำบลขานีและตำบลหนองปล่อง เป็นถนนที่สามารถเชื่อมโยงไปทางหลวงแผ่นดิน หมายเลข ๒๔ ถนนสีคิ้ว – เดชอุดม จากสายทางต่างระดับสีคิ้ว จังหวัดนครราชสีมา ถึงอุบลราชธานี เป็นเส้นทางที่เชื่อมจังหวัดต่างๆ ของภาคตะวันออกเฉียงเหนือตอนล่างเชื่อมเป็นเครือข่ายผ่านอำเภอนางรอง จังหวัดบุรีรัมย์ ผ่านจังหวัดสุรินทร์

ทางหลวงแผ่นดินหมายเลข ๒๑๘ แยกจากทางหลวงแผ่นดิน หมายเลข ๒๔ เพื่อไปจังหวัดบุรีรัมย์ และจังหวัดสุรินทร์ โดยมีทางชนบทซึ่งผ่านตำบลขานีและผ่านตำบลหนองปล่องเชื่อมโครงข่ายทางหลวงจังหวัด หมายเลข ๒๐๗๓ แยกจากทางหลวงแผ่นดิน หมายเลข ๒๔ จากอำเภอนางรองผ่านอำเภอขานีไปยังอำเภอลำปลายมาศ จังหวัดบุรีรัมย์ โดยมีเส้นทางชนบทซึ่งผ่านเทศบาลตำบลหนองปล่อง

นอกจากนี้ยังมีเส้นทางในความรับผิดชอบของ สำนักงานเร่งรัดพัฒนาชนบทและกรมโยธาธิการ ซึ่งกระจายอยู่ทั่วพื้นที่ เป็นเส้นทางเชื่อมโยง ระหว่างชนบท หมู่บ้าน ตำบล

๕.๒ การไฟฟ้า

รับผิดชอบและดำเนินการโดยการไฟฟ้าส่วนภูมิภาค สาขานางรอง ในปัจจุบันสามารถให้บริการได้ครอบคลุมทั่วทั้งเทศบาลตำบลหนองปล่อง

๕.๓ การประปา

ปัจจุบันหมู่บ้านในเขตเทศบาลตำบลหนองปล่อง ใช้ระบบประปาหมู่บ้าน จำนวน ๘ หมู่บ้าน และใช้น้ำบาดาล จำนวน ๒ หมู่บ้าน

๕.๔ โทรศัพท์

ในเขตเทศบาลตำบลหนองปล่องมีการสื่อสารที่สำคัญ ได้แก่ ทางโทรศัพท์บ้านและโทรศัพท์เคลื่อนที่ และมีเครือข่ายของโทรศัพท์เคลื่อนที่ที่ใช้ได้อย่างมีประสิทธิภาพ ได้แก่ AIS, DTAC, True

๕.๕ ไปรษณีย์หรือการสื่อสารหรือการขนส่งและวัสดุครุภัณฑ์

ที่ทำการไปรษณีย์โทรเลขเอกชน จำนวน ๑ แห่ง ให้บริการเวลา ๐๘.๐๐ – ๑๖.๐๐ น. ในวันจันทร์ – เสาร์ (วันเสาร์ครึ่งวัน) หยุดวันอาทิตย์ ตั้งอยู่ หมู่ที่ ๓ บ้านหนองใหญ่ ตำบลหนองปล่อง อำเภอขานี ส่วนการจ่ายนั้น มีบุรุษไปรษณีย์นำส่งถึงบ้าน

๖. ระบบเศรษฐกิจ

๖.๑ การเกษตร

ประชากรในเขตเทศบาล ร้อยละ ๗๐ ประกอบอาชีพเกษตรกรรม ผลผลิตทางการเกษตรที่สำคัญ ได้แก่ ข้าว มันสำปะหลัง อ้อย ดังนี้

๑) อาชีพเกษตรกรรม	ร้อยละ	๗๐	ของจำนวนประชากรทั้งหมด
๒) อาชีพเลี้ยงสัตว์	ร้อยละ	๑๓	ของจำนวนประชากรทั้งหมด
๓) อาชีพรับจ้าง	ร้อยละ	๘	ของจำนวนประชากรทั้งหมด
๔) อาชีพค้าขาย	ร้อยละ	๙	ของจำนวนประชากรทั้งหมด

๖.๒ การประมง

ประชาชนในตำบลหนองปล่องส่วนใหญ่จะเป็นประมงพื้นบ้านในฤดูฝนส่วนใหญ่เป็นปลาน้ำจืด และนำไปแปรรูปเป็นปลาแห้งเพื่อใช้ประกอบอาหารเหลือจึงนำไปจำหน่าย และเป็นอาชีพเสริมในฤดูน้ำหลาก

๖.๓ การปศุสัตว์

เป็นการประกอบการในลักษณะเลี้ยงในครัวเรือนเป็นอาชีพหลักและอาชีพเสริม เช่น การเลี้ยงไก่ เป็ด โค สุกร กระบือ เป็นต้น

๖.๔ การบริการ สถานประกอบการด้านบริการ จำนวน ๑๑ แห่ง แบ่งเป็น

๑) บริการเสริมสวย/ตัดผมชาย	จำนวน	๔	แห่ง
๒) บริการซ่อม	จำนวน	๔	แห่ง
๓) บริการอื่นๆ	จำนวน	๓	แห่ง

๖.๕ การท่องเที่ยว

ในเขตเทศบาลตำบลหนองปล่องยังไม่มีแหล่งท่องเที่ยว

๖.๖ อุตสาหกรรม

ในเขตเทศบาลตำบลหนองปล่องยังไม่มีโรงงานอุตสาหกรรม

๖.๗ การพาณิชย์และกลุ่มอาชีพ

- ๑) การพาณิชย์ -
- ๒) สถานีบริการน้ำมัน ๒ แห่ง
- ๓) ร้านค้าต่างๆ ๔๘ แห่ง
- ๔) มีกลุ่มอาชีพ ๓ กลุ่ม ได้แก่ กลุ่มผลิตหมอนฟักทอง , กลุ่มดอกไม้จันทร์ , กลุ่มบายศรี

๖.๘ แรงงาน

จากการสำรวจข้อมูลพื้นฐาน พบว่า ประชากรที่มีอายุ ๑๕ – ๖๐ ปี อยู่ในกำลังแรงงาน ร้อยละ ๙๕ ไปรับจ้างทำงานนอกพื้นที่ รวมทั้งแรงงานที่ไปทำงานประเทศเพื่อนบ้าน

๗. เศรษฐกิจพอเพียงท้องถิ่น (ด้านการเกษตรและแหล่งน้ำ)

ในปัจจุบันประชากรของเทศบาลตำบลหนองปล่อง ประกอบอาชีพทางการเกษตร ผลผลิตทางการเกษตรที่สำคัญ ได้แก่ การทำนา โดยใช้พื้นที่ทำนาประมาณ ๑๑,๑๒๒ ไร่ คิดเป็นร้อยละ ๔๙.๔๓ ของพื้นที่ ในเขตตำบลหนองปล่องทั้งหมด และมีแหล่งน้ำเพื่อใช้ในการเกษตร จำนวน ๒ แห่ง ได้แก่ ลำน้ำ , ลำห้วย

๘. ศาสนา ประเพณี วัฒนธรรม

๘.๑ การนับถือศาสนา

ประชาชนส่วนใหญ่ในเขตเทศบาลตำบลหนองปล่อง ประมาณร้อยละ ๙๙ นับถือศาสนาพุทธและร้อยละ ๑ นับถือศาสนาอื่นๆ ประชาชนส่วนใหญ่ไม่นับถือศาสนาพุทธ โดยมีศาสนสถานในเทศบาลตำบลหนองปล่อง คือ วัด จำนวน ๓ แห่ง สำนักสงฆ์ จำนวน ๑ แห่ง ได้แก่ วัดปราสาทนาราม , วัดบ้านหนองปล่อง , วัดบ้านตาเหล็ง และสำนักสงฆ์โคกปราสาท

๘.๒ ประเพณีและงานประจำปี

วัฒนธรรม ชุมชนในเขตเทศบาลตำบลหนองปล่อง มีขนบธรรมเนียมประเพณีและวัฒนธรรมท้องถิ่นที่ดั้งเดิม ปฏิบัติสืบต่อกันมาเป็นประจำทุกปี ดังนี้

- ๑) งานประเพณีทำบุญศาลตาปู่ประจำหมู่บ้าน เดือน เมษายน
- ๒) งานประเพณีสงกรานต์ เดือน เมษายน
- ๓) งานประเพณีเข้าพรรษา เดือน กรกฎาคม
- ๔) ประเพณีทำบุญกลางบ้าน เดือน พฤษภาคม
- ๕) งานประเพณีออกพรรษา เดือน ตุลาคม
- ๖) งานประเพณีลอยกระทง เดือน พฤศจิกายน

๘.๓ ภูมิปัญญาท้องถิ่น ภาษาถิ่น

ประชาชนในเขตเทศบาลได้อนุรักษ์ภูมิปัญญาท้องถิ่น ได้แก่ วิธีการทำเครื่องจักสารใช้สำหรับในครัวเรือน วิธีการเลี้ยงไหมและการทอผ้าไหม วิธีการทอเสื่อจากต้นกก และวิธีการจับปลาธรรมชาติ ภาษาถิ่นส่วนมากร้อยละ ๔๕ % พูดภาษาเขมรและร้อยละ ๕๕ พูดภาษาไทยนางรอง

๘.๔ สินค้าพื้นเมืองและของที่ระลึก

ส่วนใหญ่เป็นเครื่องจักรสาน และจากกลุ่มอาชีพต่าง ๆ เช่น กลุ่มผลิตหมอนฟักทอง เสื่อกก เป็นต้น

๙. ทรัพยากรธรรมชาติ

๙.๑ น้ำ

ที่ใช้ในการอุปโภค-บริโภค เป็นน้ำที่ได้จาก สำหรับน้ำใต้ดินมีปริมาณน้อย ไม่สามารถนำขึ้นมาใช้ให้พอเพียงได้ และบางแห่งกร่อย ไม่สามารถใช้บริโภคแต่ใช้สำหรับอุปโภคได้ แหล่งน้ำธรรมชาติในเขตเทศบาลตำบลหนองปล่อง ได้แก่ ห้วยลำนางรอง ห้วยลำปะเทีย

๙.๒ ป่าไม้

เทศบาลตำบลหนองปล่องมีพื้นที่ป่าไม้บางส่วน ลักษณะเป็นพื้นที่ราบ

๙.๓ ภูเขา

เทศบาลตำบลหนองปล่องไม่มีพื้นที่ภูเขา ลักษณะเป็นพื้นที่ราบ

๙.๔ คุณภาพของทรัพยากรธรรมชาติ

ในพื้นที่ของเทศบาลส่วนมากเป็นพื้นที่สำหรับเพาะปลูก ที่อยู่อาศัย ร้านค้า สถานประกอบการตามลำดับ และมีพื้นที่เพียงเล็กน้อยที่เป็นพื้นที่สาธารณะ ทรัพยากรธรรมชาติในพื้นที่ ก็ได้แก่ ดิน น้ำ ต้นไม้ อากาศที่ไม่มีมลพิษ น้ำฝนน้ำในการเกษตรก็ต้องรอดูฝน มีแหล่งน้ำใช้ในการเกษตรไม่เพียงพอบางพื้นที่ ปัญหาคือยังไม่สามารถหาแหล่งน้ำสำหรับการเกษตรเพิ่มขึ้นได้ เพราะพื้นที่ส่วนมากเป็นของประชาชน เอกชน ด้านขยะยังไม่เป็นปัญหามากนักเนื่องจากชุมชนยังไม่แออัด ประชาชนสามารถกำจัดขยะเองได้

ส่วนที่ ๒ ยุทธศาสตร์องค์กรปกครองส่วนท้องถิ่น

๒.๑ ความสัมพันธ์ระหว่างแผนพัฒนาระดับมหภาค

๒.๑.๑ แผนยุทธศาสตร์ชาติ ๒๐ ปี (พ.ศ. ๒๕๖๑ - ๒๕๘๐)

วิสัยทัศน์ “ประเทศไทยมีความมั่นคง มั่งคั่ง ยั่งยืน เป็นประเทศพัฒนาแล้ว ด้วยการพัฒนาตามหลักปรัชญาของเศรษฐกิจพอเพียง” หรือ เป็นคติพจน์ประจำชาติว่า “มั่นคง มั่งคั่ง ยั่งยืน”

๑. ยุทธศาสตร์ชาติด้านความมั่นคง

เป้าหมายยุทธศาสตร์ชาติ

- (๑) ประชาชนอยู่ดี กินดี และมีความสุข
- (๒) บ้านเมืองมีความมั่นคงในทุกมิติและทุกระดับ
- (๓) กองทัพ หน่วยงานดูแลความมั่นคงภาครัฐ ภาคเอกชน และภาคประชาชน มีความพร้อมในการป้องกันและแก้ไขปัญหาความมั่นคง
- (๔) ประเทศไทยมีบทบาทด้านความมั่นคง เป็นที่ชื่นชมและได้รับการยอมรับ โดยประชาคมระหว่างประเทศ
- (๕) การบริหารจัดการความมั่นคงมีผลสำเร็จที่เป็นรูปธรรมอย่างมีประสิทธิภาพ

ตัวชี้วัด

- (๑) ความสุขของประชากรไทย
- (๒) ความมั่นคงปลอดภัยของประเทศ
- (๓) ความพร้อมของกองทัพ หน่วยงาน
- (๔) บทบาทและการยอมรับในด้านความมั่นคงของไทยในประชาคมระหว่างประเทศ
- (๕) ประสิทธิภาพการบริหารจัดการความมั่นคงแบบองค์รวม

ประเด็นยุทธศาสตร์ชาติด้านความมั่นคง

- (๑) การรักษาความสงบภายในประเทศ
- (๒) การป้องกันและแก้ไขปัญหาที่มีผลกระทบต่อความมั่นคง
- (๓) การพัฒนาศักยภาพของประเทศให้พร้อมเผชิญภัยคุกคามที่กระทบต่อความมั่นคงของชาติ
- (๔) การบูรณาการความร่วมมือด้านความมั่นคงกับอาเซียนและนานาชาติ รวมถึงองค์กรภาครัฐและที่มิใช่ภาครัฐ
- (๕) การพัฒนากลไกการบริหารจัดการความมั่นคงแบบองค์รวม

๒. ยุทธศาสตร์ชาติด้านการสร้างความสามารถในการแข่งขัน

เป้าหมายยุทธศาสตร์ชาติ

- (๑) ประเทศไทยเป็นประเทศที่พัฒนาแล้ว เศรษฐกิจเติบโตอย่างมีเสถียรภาพและยั่งยืน
- (๒) ประเทศไทยมีขีดความสามารถในการแข่งขันสูงขึ้น

ตัวชี้วัด

- (๑) รายได้ประชาชาติ การขยายตัวของผลิตภัณฑ์มวลรวมภายในประเทศ และการกระจายรายได้
- (๒) ผลผลิตภาพการผลิตของประเทศ ทั้งในปัจจุบันการผลิตและแรงงาน
- (๓) การลงทุนเพื่อการวิจัยและพัฒนา
- (๔) ความสามารถในการแข่งขันของประเทศ

ประเด็นยุทธศาสตร์ชาติด้านการสร้างความสามารถในการแข่งขัน

- (๑) การเกษตรสร้างมูลค่า
- (๒) อุตสาหกรรมและบริการแห่งอนาคต
- (๓) สร้างความหลากหลายด้านการท่องเที่ยว
- (๔) โครงสร้างพื้นฐาน เชื่อมไทย เชื่อมโลก
- (๕) พัฒนาเศรษฐกิจบนพื้นฐานผู้ประกอบการยุคใหม่

๓. ยุทธศาสตร์ชาติด้านการพัฒนาและเสริมสร้างศักยภาพทรัพยากรมนุษย์

เป้าหมายยุทธศาสตร์ชาติ

- (๑) คนไทยเป็นคนดี คนเก่ง มีคุณภาพ พร้อมสำหรับวิถีชีวิตในศตวรรษที่ ๒๑
- (๒) สังคมไทยมีสภาพแวดล้อมที่เอื้อและสนับสนุนต่อการพัฒนาคนตลอดช่วงชีวิต

ตัวชี้วัด

- (๑) การพัฒนาคุณภาพชีวิตสุขภาวะและความเป็นอยู่ที่ดีของคนไทย
- (๒) ผลสัมฤทธิ์ทางการศึกษาและการเรียนรู้ตลอดชีวิต
- (๓) การพัฒนาสังคมและครอบครัวไทย

ประเด็นยุทธศาสตร์ชาติด้านการพัฒนาและเสริมสร้างศักยภาพทรัพยากรมนุษย์

- (๑) การปรับเปลี่ยนค่านิยมและวัฒนธรรม
- (๒) การพัฒนาศักยภาพคนตลอดช่วงชีวิต
- (๓) ปฏิรูปกระบวนการเรียนรู้ที่ตอบสนองต่อการเปลี่ยนแปลงในศตวรรษที่ ๒๑
- (๔) การตระหนักถึงพหุปัญญาของมนุษย์ที่หลากหลาย
- (๕) การเสริมสร้างให้คนไทยมีสุขภาวะที่ดี
- (๖) การสร้างสภาพแวดล้อมที่เอื้อต่อการพัฒนาและเสริมสร้างศักยภาพทรัพยากรมนุษย์
- (๗) การเสริมสร้างศักยภาพการกีฬาในการสร้างคุณค่าทางสังคมและพัฒนาประเทศ

๔. ยุทธศาสตร์ชาติด้านการสร้างโอกาส และความเสมอภาคทางสังคม

เป้าหมายยุทธศาสตร์ชาติ

- (๑) สร้างความเป็นธรรม และลดความเหลื่อมล้ำในทุกมิติ
- (๒) กระจายศูนย์กลางความเจริญทางเศรษฐกิจและสังคม เพิ่มโอกาสให้ทุกภาคส่วนเข้ามาเป็นกำลังของการพัฒนาประเทศในทุกระดับ
- (๓) เพิ่มขีดความสามารถของชุมชนท้องถิ่นในการพัฒนา การพึ่งตนเอง และการจัดการตนเองเพื่อสร้างสังคมคุณภาพ

ตัวชี้วัด

- (๑) ความแตกต่างของรายได้และการเข้าถึงบริการภาครัฐ ระหว่างกลุ่มประชากร
- (๒) ความก้าวหน้าของการพัฒนาคน
- (๓) ความก้าวหน้าในการพัฒนาจังหวัดในการเป็นศูนย์กลางความเจริญทางเศรษฐกิจสังคมและเทคโนโลยี
- (๔) คุณภาพชีวิตของประชากรสูงอายุ

ประเด็นยุทธศาสตร์ชาติด้านการสร้างโอกาสและความเสมอภาคทางสังคม

- (๑) การลดความเหลื่อมล้ำ สร้างความเป็นธรรมในทุกมิติ
- (๒) การกระจายศูนย์กลางความเจริญทางเศรษฐกิจ สังคม และเทคโนโลยี
- (๓) การเสริมสร้างพลังทางสังคม
- (๔) การเพิ่มขีดความสามารถของชุมชนท้องถิ่นในการพัฒนาการพึ่งตนเอง และการจัดการตนเอง

๕. ยุทธศาสตร์ชาติด้านการสร้างการเติบโตบนคุณภาพชีวิตที่เป็นมิตรต่อสิ่งแวดล้อม

เป้าหมายยุทธศาสตร์ชาติ

- (๑) อนุรักษ์และรักษาทรัพยากรธรรมชาติสิ่งแวดล้อมและวัฒนธรรม ให้คนรุ่นต่อไปได้ใช้อย่างยั่งยืนมีสมดุล
- (๒) ฟื้นฟูและสร้างใหม่ฐานทรัพยากรธรรมชาติและสิ่งแวดล้อม เพื่อลดผลกระทบทางลบจากการพัฒนาสังคมเศรษฐกิจของประเทศ
- (๓) ใช้ประโยชน์และสร้างการเติบโตบนฐานทรัพยากรธรรมชาติและสิ่งแวดล้อม ให้สมดุลภายในขีดความสามารถของระบบนิเวศ
- (๔) ยกระดับกระบวนการทัศน์ เพื่อกำหนดอนาคตประเทศ ด้านทรัพยากรธรรมชาติและสิ่งแวดล้อมและวัฒนธรรมบนหลักของการมีส่วนร่วมและธรรมาภิบาล

ตัวชี้วัด

- (๑) พื้นที่สีเขียวที่เป็นมิตรกับสิ่งแวดล้อม
- (๒) สภาพแวดล้อมและทรัพยากรธรรมชาติที่เสื่อมโทรมได้รับการฟื้นฟู
- (๓) การเติบโตที่เป็นมิตรกับสิ่งแวดล้อม
- (๔) ปริมาณก๊าซเรือนกระจกมูลค่าเศรษฐกิจฐานชีวภาพ

ประเด็นยุทธศาสตร์ชาติด้านการสร้างการเติบโตบนคุณภาพชีวิตที่เป็นมิตรต่อสิ่งแวดล้อม

- (๑) สร้างการเติบโตอย่างยั่งยืนบนสังคมเศรษฐกิจสีเขียว
- (๒) สร้างการเติบโตอย่างยั่งยืนบนสังคมเศรษฐกิจภาคทะเล
- (๓) สร้างการเติบโตอย่างยั่งยืนบนสังคมที่เป็นมิตรต่อสภาพภูมิอากาศ
- (๔) พัฒนาพื้นที่เมือง ชนบท เกษตรกรรม และอุตสาหกรรมเชิงนิเวศ มุ่งเน้นความเป็นเมืองที่เติบโตอย่างต่อเนื่อง
- (๕) พัฒนาความมั่นคงน้ำ พลังงาน และเกษตรที่เป็นมิตรต่อสิ่งแวดล้อม
- (๖) ยกระดับกระบวนการทัศน์เพื่อกำหนดอนาคตประเทศ

๖. ยุทธศาสตร์ชาติด้านการปรับสมดุลและพัฒนาระบบการบริหารจัดการภาครัฐ

เป้าหมายยุทธศาสตร์ชาติ

- (๑) ภาครัฐมีวัฒนธรรมการทำงานที่มุ่งผลสัมฤทธิ์และผลประโยชน์ส่วนรวม ตอบสนองความต้องการของประชาชนได้อย่างสะดวก รวดเร็ว โปร่งใส
- (๒) ภาครัฐมีขนาดที่เล็กลง พร้อมปรับตัวให้ทันต่อการเปลี่ยนแปลง
- (๓) ภาครัฐมีความโปร่งใส ปลอดภัยทุจริตและประพฤติมิชอบ
- (๔) กระบวนการยุติธรรม เป็นไปเพื่อประโยชน์ต่อส่วนรวมของประเทศ

ตัวชี้วัด

- (๑) ระดับความพึงพอใจของประชาชนต่อการให้บริการสาธารณะของภาครัฐ
- (๒) ประสิทธิภาพของการบริการภาครัฐ
- (๓) ระดับความโปร่งใส การทุจริตประพฤติมิชอบ
- (๔) ความเสมอภาคในกระบวนการยุติธรรม

ประเด็นยุทธศาสตร์ด้านการปรับสมดุลและพัฒนาระบบการบริหารจัดการภาครัฐ

- (๑) ภาครัฐที่ยึดประชาชนเป็นศูนย์กลาง ตอบสนองความต้องการ และให้บริการอย่างสะดวก รวดเร็ว โปร่งใส
- (๒) ภาครัฐบริหารงานแบบบูรณาการโดยมียุทธศาสตร์ชาติเป็นเป้าหมายและเชื่อมโยงการพัฒนาในทุกระดับ ทุกประเด็น ทุกภารกิจและทุกพื้นที่
- (๓) ภาครัฐมีขนาดเล็กลง เหมาะสมกับภารกิจ ส่งเสริมให้ประชาชนและทุกภาคส่วนมีส่วนร่วมในการพัฒนาประเทศ
- (๔) ภาครัฐมีความทันสมัย
- (๕) บุคลากรภาครัฐเป็นคนดีและเก่งยึดหลักคุณธรรม จริยธรรม มีจิตสำนึก มีความสามารถสูง มุ่งมั่น และเป็นมืออาชีพ
- (๖) ภาครัฐมีความโปร่งใส ปลอดการทุจริตและประพฤติมิชอบ
- (๗) กฎหมายมีความสอดคล้องเหมาะสมกับบริบทต่าง ๆ และมีเท่าที่จำเป็น
- (๘) กระบวนการยุติธรรมเคารพสิทธิมนุษยชนและปฏิบัติต่อประชาชนโดยเสมอภาค

๒.๑.๒ แผนพัฒนาเศรษฐกิจและสังคมแห่งชาติ ฉบับที่ ๑๓ (พ.ศ. ๒๕๖๖ – ๒๕๗๐)

๑๓ หมายเหตุสู่การพลิกโฉมประเทศไทย



ความเชื่อมโยงระหว่างหมุดหมายการพัฒนา กับ เป้าหมายหลัก

๑. การปรับโครงสร้างภาคการผลิตและบริการ เศรษฐกิจฐานนวัตกรรม	๒. การพัฒนาคนสำหรับโลกยุคใหม่	๓. การมุ่งสู่สังคมแห่งโอกาสและความยั่งยืน	๔. การเปลี่ยนผ่านการผลิตและบริการไปสู่ความยั่งยืน	๕. การเสริมสร้างความสามารถของประเทศในการรับมือกับการเปลี่ยนแปลงและความเสี่ยงภายใต้บริบทโลกใหม่
๑ เกษตรและเกษตรแปรรูปมูลค่าสูง	๑ เกษตรและเกษตรแปรรูปมูลค่าสูง	๑ เกษตรและเกษตรแปรรูปมูลค่าสูง	๑ เกษตรและเกษตรแปรรูปมูลค่าสูง	๑ เกษตรและเกษตรแปรรูปมูลค่าสูง
๒ การท่องเที่ยวเน้นคุณภาพและความยั่งยืน	๒ การท่องเที่ยวเน้นคุณภาพและความยั่งยืน	๒ การท่องเที่ยวเน้นคุณภาพและความยั่งยืน	๒ การท่องเที่ยวเน้นคุณภาพและความยั่งยืน	๒ การแพทย์และสุขภาพมูลค่าสูง
๓ ฐานการผลิตยานยนต์ไฟฟ้า	๓ ฐานการผลิตยานยนต์ไฟฟ้า	๓ การแพทย์และสุขภาพมูลค่าสูง	๓ ฐานการผลิตยานยนต์ไฟฟ้า	๓ อีเล็คทรอนิกส์อัจฉริยะและดิจิทัล
๔ การแพทย์และสุขภาพมูลค่าสูง	๔ การแพทย์และสุขภาพมูลค่าสูง	๔ ประสิทธิภาพการลงทุนและโลจิสติกส์	๔ ประสิทธิภาพการลงทุนและโลจิสติกส์	๔ พื้นที่และเมืองอัจฉริยะ
๕ ประสิทธิภาพการลงทุนและโลจิสติกส์	๕ ประสิทธิภาพการลงทุนและโลจิสติกส์	๕ วิสาหกิจขนาดกลางและขนาดย่อมที่เข้มแข็งแข่งขันได้	๕ พื้นที่และเมืองอัจฉริยะ	๕ เศรษฐกิจหมุนเวียนและสังคมคาร์บอนต่ำ
๖ อีเล็คทรอนิกส์อัจฉริยะและดิจิทัล	๖ อีเล็คทรอนิกส์อัจฉริยะและดิจิทัล	๖ พื้นที่และเมืองอัจฉริยะ	๖ เศรษฐกิจหมุนเวียนและสังคมคาร์บอนต่ำ	๖ ภัยธรรมชาติและการเปลี่ยนแปลงสภาพภูมิอากาศ
๗ วิสาหกิจขนาดกลางและขนาดย่อมที่เข้มแข็งแข่งขันได้	๗ วิสาหกิจขนาดกลางและขนาดย่อมที่เข้มแข็งแข่งขันได้	๗ ความยากจนข้ามรุ่นและความคุ้มครองทางสังคม	๗ ภัยธรรมชาติและการเปลี่ยนแปลงสภาพภูมิอากาศ	๗ ภาครัฐที่ทันสมัยมีประสิทธิภาพ
๘ พื้นที่และเมืองอัจฉริยะ	๘ พื้นที่และเมืองอัจฉริยะ	๘ ความยากจนข้ามรุ่นและความคุ้มครองทางสังคม	๘ ภัยธรรมชาติและการเปลี่ยนแปลงสภาพภูมิอากาศ	
๙ เศรษฐกิจหมุนเวียนและสังคมคาร์บอนต่ำ	๙ ความยากจนข้ามรุ่นและความคุ้มครองทางสังคม	๙ ก้าวลงคนสมรรถนะสูง	๙ ภัยธรรมชาติและการเปลี่ยนแปลงสภาพภูมิอากาศ	
	๑๐ ก้าวลงคนสมรรถนะสูง	๑๐ ภาครัฐที่ทันสมัยมีประสิทธิภาพ		

๑. ภาคการผลิตและเป้าหมายการบริการ

หมุดหมายที่ ๑ ไทยเป็นประเทศชั้นนำด้านสินค้าเกษตร และเกษตรแปรรูปมูลค่าสูง

เป้าหมาย ตัวชี้วัด และค่าเป้าหมายของการพัฒนาระดับหมุดหมาย

เป้าหมายที่ ๑ มูลค่าเพิ่มของสินค้าเกษตรและเกษตรแปรรูปสูงขึ้น

ตัวชี้วัดที่

- ๑.๑ ผลิตรถยนต์มวลรวมในประเทศสาขาเกษตรเติบโต ร้อยละ ๔.๕ ต่อปี รายได้สุทธิต่อครัวเรือนเกษตรกรไม่ต่ำกว่า ๕๓๗,๐๐๐ บาทต่อครัวเรือน เมื่อสิ้นสุดแผนพัฒนาฯ ฉบับที่ ๑๓
- ๑.๒ พื้นที่เกษตรอินทรีย์เพิ่มขึ้นเป็น ๒.๐ ล้านไร่ และพื้นที่เกษตรที่ได้รับการรับรองเพิ่มขึ้นเป็น ๒.๕ ล้านไร่
- ๑.๓ พื้นที่เพาะปลูกพืชที่ไม่เหมาะสมลดลงร้อยละ ๑๐ เมื่อสิ้นสุดแผนพัฒนาฯ ฉบับที่ ๑๓

เป้าหมายที่ ๒ พัฒนาโครงสร้างพื้นฐานและระบบบริหารจัดการเพื่อคุณภาพความมั่นคงอาหารและความยั่งยืนของภาคเกษตร

ตัวชี้วัดที่

- ๒.๑ ภาคเกษตรมีผลผลิตภาพการผลิตรวม (TFP) เฉลี่ยร้อยละ ๑.๕ เมื่อสิ้นสุดแผนพัฒนาฯ ฉบับที่ ๑๓
- ๒.๒ มีตลาดกลางสินค้าเกษตรภูมิภาคในภาคเหนือ ๒ แห่ง ภาคตะวันออกเฉียงเหนือ ๒ แห่ง ภาคใต้ ๒ แห่ง ภาคกลาง ๑ แห่ง และภาคตะวันออก ๑ แห่ง เมื่อสิ้นสุดแผนพัฒนาฯ ฉบับที่ ๑๓
- ๒.๓ น้ำไหลลงอ่างเก็บน้ำทั้งประเทศมีปริมาณอย่างน้อย ๔๐,๐๐๐ ล้านลูกบาศก์เมตรต่อปี เมื่อสิ้นสุดแผนพัฒนาฯ ฉบับที่ ๑๓
- ๒.๔ ระบบชลประทานมีประสิทธิภาพไม่ต่ำกว่าร้อยละ ๗๕ เมื่อสิ้นสุดแผนพัฒนาฯ ฉบับที่ ๑๓
- ๒.๕ เกิดการใช้น้ำซ้ำในพื้นที่เกษตรนอกเขตชลประทานไม่ต่ำกว่าร้อยละ ๒๐ ของพื้นที่ เมื่อสิ้นสุดแผนพัฒนาฯ ฉบับที่ ๑๓
- ๒.๖ พื้นที่ที่สามารถลดความเสี่ยงภัยน้ำท่วม – น้ำแล้ง และเกิดระบบจัดการน้ำชุมชนจำนวน ๔,๐๐๐ ตำบล เมื่อสิ้นสุดแผนพัฒนาฯ ฉบับที่ ๑๓

เป้าหมายที่ ๓ เพิ่มศักยภาพและบทบาทของผู้ประกอบการเกษตร ในฐานะหุ้นส่วนเศรษฐกิจ
ของห่วงโซ่อุปทานที่ได้รับส่วนแบ่งประโยชน์อย่างเหมาะสมและเป็นธรรม

ตัวชี้วัดที่

- ๓.๑ จำนวนสหกรณ์ภาคเกษตรในชั้นที่ ๑ ตามเกณฑ์การจัดระดับความเข้มแข็ง
สหกรณ์เพิ่มขึ้นอย่างน้อยร้อยละ ๑๘ เมื่อสิ้นสุด แผนพัฒนาฯ ฉบับที่ ๑๓
- ๓.๒ จำนวนกลุ่มเกษตรกรในชั้นที่ ๑ ตามเกณฑ์การจัดระดับความเข้มแข็ง
กลุ่มเกษตรกรเพิ่มขึ้นอย่างน้อยร้อยละ ๖ เมื่อสิ้นสุดแผนพัฒนาฯ ฉบับที่ ๑๓
- ๓.๓ จำนวนวิสาหกิจชุมชนในระดับดีตามเกณฑ์การจัดระดับความเข้มแข็ง
วิสาหกิจชุมชนเพิ่มขึ้นอย่างน้อยร้อยละ ๓๕ เมื่อสิ้นสุดแผนพัฒนาฯ ฉบับที่ ๑๓
- ๓.๔ ผู้ประกอบการเกษตรเพิ่มขึ้นปีละ ๔,๐๐๐ ราย

กลยุทธ์การพัฒนาของหมวดเป้าหมายที่ ๑ รวม ๑๒ กลยุทธ์ ๓๘ กลยุทธ์ย่อย ดังต่อไปนี้

**กลยุทธ์ที่ ๑ การประยุกต์ใช้เทคโนโลยีและนวัตกรรมแบบมุ่งเป้า เพื่อให้เกิดการยกระดับ
กระบวนการผลิตและสร้างมูลค่าเพิ่ม**

- กลยุทธ์ย่อยที่ ๑.๑** สนับสนุนการวิจัยพัฒนาเทคโนโลยีและนวัตกรรมการผลิตและแปรรูปแบบมุ่งเป้า
โดยการมีส่วนร่วมของภาคเอกชน
- ๑.๒ ส่งเสริมและขยายผลงานวิจัยจากหน่วยงานวิจัย มหาวิทยาลัยและสถาบัน
อาชีวศึกษา ภาคเอกชน และองค์กรเกษตรกรที่มีส่วนในการพัฒนา
เทคโนโลยีนวัตกรรม

**กลยุทธ์ที่ ๒ การส่งเสริมการผลิตและการขยายตัวของตลาด ของสินค้าเกษตรและผลิตภัณฑ์
เกษตรแปรรูปที่มีมูลค่าเพิ่มสูง**

- กลยุทธ์ย่อยที่ ๒.๑** ส่งเสริมให้มีการพัฒนาและทำธุรกิจผลิตภัณฑ์เกษตรแปรรูปมูลค่าเพิ่มสูง
ที่มีศักยภาพทางการตลาดในอนาคต
- ๒.๒ กำหนดแผนที่น่าสนใจในการพัฒนาและส่งเสริมการผลิตและใช้ผลิตภัณฑ์ชีวภาพ
ที่ผลิตจากวัตถุดิบทางการเกษตรของเหลือทิ้งจากกระบวนการผลิตภาคเกษตร
และผลพลอยได้อื่น
- ๒.๓ ส่งเสริมให้เกษตรกรประยุกต์ใช้วิทยาศาสตร์ เทคโนโลยี นวัตกรรมกระบวนการ
ผลิตที่หลากหลายรวมทั้งการใช้คลังข้อมูลที่เกี่ยวข้องกับการเกษตร รวมถึงอัตลักษณ์
ของท้องถิ่น
- ๒.๔ ส่งเสริมให้มีการปรับเปลี่ยนการเพาะปลูกพืชในพื้นที่ที่ไม่เหมาะสมไปสู่การผลิต
สินค้าเกษตรที่มีมูลค่าเพิ่มสูง
- ๒.๕ รณรงค์และส่งเสริมให้ผู้บริโภคมีการตระหนัก เลือกใช้และบริโภคสินค้าเกษตร
และเกษตรแปรรูปที่ปลอดภัยมีคุณภาพสูงและได้มาตรฐาน
- ๒.๖ ส่งเสริมและสนับสนุนให้ส่วนราชการมีการใช้สินค้าเกษตรและสินค้าเกษตรแปรรูป
ที่ได้คุณภาพ

- กลยุทธ์ที่ ๓** การขยายผลรูปแบบเกษตรยั่งยืนที่เป็นมิตรกับสิ่งแวดล้อมและมีมูลค่าเพิ่มสูง จากแบบอย่างความสำเร็จในประเทศ
- กลยุทธ์ย่อยที่ ๓.๑** ส่งเสริมการทำเกษตรยั่งยืนที่ตระหนักถึงผลกระทบต่อสิ่งแวดล้อมและการพัฒนาที่อาศัยธรรมชาติเป็นพื้นฐาน
- ๓.๒ สนับสนุนปัจจัยการผลิตที่จำเป็น เพื่อให้เกิดการขยายผลรูปแบบเกษตรกรรม เป็นมิตรกับสิ่งแวดล้อม และมีมูลค่าเพิ่มสูง
- ๓.๓ จัดให้มีการบริหาร อนุรักษ์ เพาะพันธุ์ เพาะเลี้ยง พันธุ์พืชเฉพาะถิ่น สัตว์น้ำ และปศุสัตว์
- ๓.๔ ขยายผลแบบอย่างความสำเร็จในการบริหารจัดการเพื่อผลิตสินค้าเกษตร ให้สอดคล้องกับทรัพยากรของชุมชนที่มีอยู่ให้มีประสิทธิภาพ
- กลยุทธ์ที่ ๔** การพัฒนาระบบบริหารจัดการน้ำเพื่อการเกษตรให้มีความสมดุลระหว่าง อุปสงค์และอุปทาน รวมทั้งการใช้น้ำซ้ำ
- กลยุทธ์ย่อยที่ ๔.๑** ส่งเสริมและผลักดันการเพิ่มพื้นที่ป่าต้นน้ำ/เศรษฐกิจที่สามารถสร้างรายได้ ในพื้นที่ที่ไม่เหมาะสมสำหรับการปลูกพืช รวมทั้งเพิ่มปริมาณน้ำตามธรรมชาติ ให้มีน้ำเพียงพอต่อการใช้ทั้งระบบ
- ๔.๒ เร่งพัฒนาและฟื้นฟูระบบชลประทานและการกระจายน้ำในพื้นที่เขตชลประทาน และพัฒนาและบริหารจัดการแหล่งน้ำนอกเขตชลประทานรวมถึงแหล่งน้ำชุมชน
- ๔.๓ ดำเนินการให้มีการจัดการตะกอนอย่างเหมาะสม
- ๔.๔ บริหารจัดการและวางแผนการใช้น้ำอย่างเป็นระบบและสมดุล ตลอดจนพัฒนา และถ่ายทอดองค์ความรู้เกี่ยวกับการใช้น้ำที่มีประสิทธิภาพ อาทิ การใช้น้ำซ้ำ
- กลยุทธ์ที่ ๕** การส่งเสริมให้เอกชนลงทุนพัฒนาตลาดกลาง และตลาดออนไลน์สินค้าเกษตร รวมถึงสินค้ากลุ่มปศุสัตว์และประมง
- กลยุทธ์ย่อยที่ ๕.๑** พัฒนาปัจจัยสนับสนุนที่เอื้อและจูงใจให้เอกชนลงทุนและพัฒนาตลาดกลาง ภูมิภาค/ตลาดในชุมชน
- ๕.๒ ผลักดันให้มีการจัดเก็บข้อมูลราคาสินค้าเกษตรเปรียบเทียบระหว่างตลาดภูมิภาค และตลาดส่วนกลางอย่างต่อเนื่อง
- ๕.๓ พัฒนาความรู้และทักษะให้เกษตรกรสามารถซื้อขายผลผลิตผ่านตลาดออนไลน์ สินค้าเกษตร
- กลยุทธ์ที่ ๖** การสนับสนุนระบบประกันภัยและรับรองคุณภาพ มาตรฐานสินค้าเกษตรและ สินค้าเกษตรแปรรูปที่เกษตรกรเข้าถึงได้
- กลยุทธ์ย่อยที่ ๖.๑** เพิ่มประสิทธิภาพของระบบประกันภัยสินค้าเกษตรให้มีความหลากหลาย และเหมาะสมกับรูปแบบการผลิตสินค้าเกษตร
- ๖.๒ ดำเนินการให้มีการปรับลดต้นทุนการทำธุรกรรมของเกษตรกรที่เกี่ยวข้อง กับการขอรับรองมาตรฐานต่าง ๆ
- ๖.๓ สนับสนุนบทบาทของเอกชนในการเชื่อมโยงผลผลิตของเกษตรกรที่ได้มาตรฐาน
- ๖.๔ เจาะหรือทำข้อตกลงให้มาตรฐานสินค้าเกษตรและผลิตภัณฑ์ของไทยเป็นที่ ยอมรับในต่างประเทศ
- ๖.๕ เร่งพัฒนาโครงสร้างพื้นฐานทางคุณภาพของประเทศ รวมถึงกระบวนการทดสอบ คุณภาพที่จำเป็น

- กลยุทธ์ที่ ๗** การพัฒนาประสิทธิภาพการบริหารจัดการฟาร์มและกิจกรรมหลังการเก็บเกี่ยว เพื่อลดต้นทุนและเพิ่มมูลค่าผลผลิตของเกษตรกร
- กลยุทธ์ย่อยที่** ๗.๑ สนับสนุนบทบาทสถาบันเกษตรกร (สหกรณ์/กลุ่มเกษตรกร/วิสาหกิจชุมชน) ในฐานะหน่วยธุรกิจของเกษตรกร และกระบวนการนำส่งผลผลิตจนถึง ลูกค้าปลายทาง เพื่อลดต้นทุนและเพิ่มมูลค่าให้กับผลผลิตของเกษตรกร
- ๗.๒ พัฒนาโครงสร้างพื้นฐานและสิ่งอำนวยความสะดวกในการรวบรวมและขนส่งสินค้าเกษตร
- ๗.๓ พัฒนาให้มีการจัดเก็บข้อมูลความสูญเสียในกระบวนการผลิตของภาคเกษตร สำหรับใช้เป็นฐานในการวัดในอนาคต
- กลยุทธ์ที่ ๘** การส่งเสริมให้เกษตรกรมีที่ทำกิน และรักษาพื้นที่เกษตรกรรมที่เหมาะสมไว้เป็นฐานการผลิต การเกษตร
- กลยุทธ์ย่อยที่** ๘.๑ สนับสนุนและส่งเสริมการจัดสรรที่ดินทำกินให้กับเกษตรกรอย่างเป็นระบบ
- ๘.๒ คุ้มครองพื้นที่เกษตรกรรมที่มีศักยภาพและขยายโอกาสในการเข้าถึงพื้นที่ทำกิน
- กลยุทธ์ที่ ๙** การพัฒนาฐานข้อมูลและคลังข้อมูล ที่เกี่ยวข้องกับการเกษตร รวมทั้งผลักดันให้มีการใช้ข้อมูลอย่างมีประสิทธิภาพ
- กลยุทธ์ย่อยที่** ๙.๑ พัฒนาระบบคลังข้อมูลด้านเกษตรให้เชื่อมโยงกัน และเป็นข้อมูลเปิด
- ๙.๒ พัฒนาแพลตฟอร์มและแอปพลิเคชันสำหรับการเข้าถึงคลังข้อมูลต่าง ๆ
- กลยุทธ์ที่ ๑๐** การพัฒนาให้เกิดระบบการบริหาร จัดการเพื่อความมั่นคงทางด้านอาหาร
- กลยุทธ์ย่อยที่** ๑๐.๑ ส่งเสริมให้ชุมชนสามารถเข้าถึงความมั่นคงอาหารทั้งด้านปริมาณและโภชนาการครบถ้วนรวมถึงระบบสำรองอาหาร
- ๑๐.๒ เตรียมการบริหารจัดการการกระจายสินค้าเกษตรและอาหารในภาวะวิกฤต
- กลยุทธ์ที่ ๑๑** การยกระดับขีดความสามารถของเกษตรกรและสถาบันเกษตรกร
- กลยุทธ์ย่อยที่** ๑๑.๑ พัฒนาต่อยอดองค์ความรู้และทักษะในการบริหารจัดการฟาร์ม และการดำเนินธุรกิจการเกษตรในยุคดิจิทัล
- ๑๑.๒ ยกระดับความเข้มแข็งและความสามารถในการดำเนินธุรกิจเพิ่มมูลค่าของสหกรณ์การเกษตร กลุ่มเกษตรกร และวิสาหกิจชุมชน รวมทั้งสนับสนุนบทบาทภาคเอกชนและสถาบันการศึกษาทั้งระดับอาชีวศึกษา และอุดมศึกษาในพื้นที่
- ๑๑.๓ ปรับปรุงกฎหมายและระเบียบเกี่ยวกับการพัฒนาสหกรณ์ให้สอดคล้องกับการเปลี่ยนแปลงและเอื้อกับการสร้างความเข้มแข็งของสหกรณ์
- กลยุทธ์ที่ ๑๒** การพัฒนากลไกเพื่อเชื่อมโยงภาคีต่าง ๆ ทั้งภาคเอกชน ส่วนราชการ กลุ่มเกษตรกร และนักวิชาการในพื้นที่ ในการเป็นหุ้นส่วนทางเศรษฐกิจ ในการพัฒนาภาคเกษตรตลอดห่วงโซ่อุปทาน
- กลยุทธ์ย่อยที่** ๑๒.๑ สนับสนุนบทบาทขององค์กรหรือสภาเกษตรกรในกลไกความร่วมมือภาครัฐ ภาคเอกชน และภาควิชาการในแต่ละจังหวัด
- ๑๒.๒ ส่งเสริมบทบาทภาคเอกชนในการเป็นหุ้นส่วนเศรษฐกิจกับ สถาบันเกษตรกร และเกษตรกรในรูปแบบธุรกิจต่าง ๆ

หมวดหมู่ที่ ๒ ไทยเป็นจุดหมายของการท่องเที่ยวที่เน้นคุณภาพและความยั่งยืน

เป้าหมาย ตัวชี้วัด และค่าเป้าหมายของการพัฒนาระดับหมวดหมู่

เป้าหมายที่ ๑ การเปลี่ยนการท่องเที่ยวไทยเป็นการท่องเที่ยวคุณภาพสูงที่เชื่อมโยงกับอุตสาหกรรมและบริการที่มีศักยภาพอื่น

ตัวชี้วัดที่

- ๑.๑ นักท่องเที่ยวชาวไทยและชาวต่างชาติมีค่าใช้จ่ายต่อวันเพิ่มขึ้นเฉลี่ยร้อยละ ๑๐ ต่อปี
- ๑.๒ อันดับดัชนีชี้วัดความสามารถด้านการท่องเที่ยวดีขึ้นโดยมีอันดับรวมไม่สูงกว่าอันดับที่ ๒๕ ด้านความปลอดภัยและการรักษาความปลอดภัยไม่สูงกว่าอันดับที่ ๕๐ ด้านความยั่งยืน ด้านสิ่งแวดล้อมไม่สูงกว่าอันดับที่ ๕๐ ด้านสุขภาพและสุขอนามัยไม่สูงกว่าอันดับที่ ๕๐ และด้านทรัพยากรทางวัฒนธรรมและการท่องเที่ยวเชิงธุรกิจไม่สูงกว่าอันดับที่ ๒๕
- ๑.๓ ระดับความพึงพอใจของนักท่องเที่ยวเพิ่มขึ้น ๐.๐๕ คะแนนต่อปี
- ๑.๔ จำนวนนักท่องเที่ยวกลุ่มเดินทางซ้ำเพิ่มขึ้นเฉลี่ยร้อยละ ๑๕ ต่อปี

เป้าหมายที่ ๒ การปรับโครงสร้างการท่องเที่ยวให้พึ่งพานักท่องเที่ยวในประเทศและมีการกระจายโอกาสทางเศรษฐกิจมากขึ้น

ตัวชี้วัดที่

- ๒.๑ รายได้จากการท่องเที่ยวเมืองท่องเที่ยวรอง เฉลี่ยทุกเมืองเพิ่มขึ้นร้อยละ ๑๐ ต่อปี (ค่าเฉลี่ย ถ่วงน้ำหนักของเมืองรองทั้งหมด)
- ๒.๓ รายได้จากนักท่องเที่ยวชาวไทย เพิ่มขึ้นร้อยละ ๑๐ ต่อปี
- ๒.๔ มีชุมชนที่เป็นวิสาหกิจเพื่อสังคม เพิ่มขึ้นเฉลี่ยปีละ ๕๐ ชุมชน

เป้าหมายที่ ๓ การท่องเที่ยวไทยมีการบริหารจัดการอย่างยั่งยืนในทุกมิติ

ตัวชี้วัดที่

- ๓.๑ ผู้ประกอบการและแหล่งท่องเที่ยวได้รับมาตรฐานการท่องเที่ยวไทยเพิ่มขึ้นร้อยละ ๑๐ ต่อปี
- ๓.๒ ชุมชนท่องเที่ยวได้รับมาตรฐานการท่องเที่ยว โดยชุมชนเพิ่มขึ้นไม่น้อยกว่าปีละ ๕๐ ชุมชน

กลยุทธ์การพัฒนาของหมวดหมู่ที่ ๒ รวม ๖ กลยุทธ์ ๑๘ กลยุทธ์ย่อย ดังต่อไปนี้

กลยุทธ์ที่ ๑ การส่งเสริมการพัฒนากิจการกรม สินค้าและบริการการท่องเที่ยวมูลค่าเพิ่มสูง

กลยุทธ์ย่อยที่

- ๑.๑ พัฒนาการท่องเที่ยวตามแนวคิดโมเดลอาร์มด์ดีมีความสุขในแผนการปฏิรูปประเทศ ด้านเศรษฐกิจ ฉบับปรับปรุง
- ๑.๒ ส่งเสริมการพัฒนากิจการท่องเที่ยวคุณภาพที่มีศักยภาพในการเติบโตสูง

กลยุทธ์ที่ ๒ การพัฒนาและยกระดับการท่องเที่ยวที่มีศักยภาพรองรับ นักท่องเที่ยวทั่วไป

กลยุทธ์ย่อยที่

- ๒.๑ สนับสนุนให้ผู้ประกอบการและสตาร์ทอัพประยุกต์ใช้แนวคิดเศรษฐกิจสร้างสรรค์เอกลักษณ์ทางวัฒนธรรม เทคโนโลยีและนวัตกรรมในการพัฒนาและสร้างมูลค่าเพิ่มให้กับการท่องเที่ยว
- ๒.๒ ส่งเสริมการพัฒนาแหล่งและบริการการท่องเที่ยวคุณภาพในพื้นที่เมืองรองที่มีศักยภาพและกระจายเส้นทางท่องเที่ยวให้หลากหลายอย่างทั่วถึง
- ๒.๓ สนับสนุนการท่องเที่ยวโดยชุมชนและการท่องเที่ยวในเมืองรอง
- ๒.๔ ส่งเสริมให้เอกชนมีความร่วมมือและมีส่วนร่วมในการพัฒนาแหล่งท่องเที่ยวของชุมชน

- กลยุทธ์ที่ ๓** การยกระดับบริการและการบริหารจัดการการท่องเที่ยวให้ได้มาตรฐานเป็นที่ยอมรับของตลาดสากล
- กลยุทธ์ย่อยที่** ๓.๑ สนับสนุนการจัดการการท่องเที่ยวอย่างยั่งยืน
 ๓.๒ ปรับปรุง การบริหารจัดการในแหล่งท่องเที่ยวและสถานประกอบการท่องเที่ยวให้ได้มาตรฐานเป็นที่ยอมรับในระดับสากล
 ๓.๓ สนับสนุนให้มีการเก็บค่าธรรมเนียมนักท่องเที่ยวเข้า “กองทุนเพื่อส่งเสริมการท่องเที่ยวไทย”
- กลยุทธ์ที่ ๔** การสนับสนุนการพัฒนาทักษะและศักยภาพของบุคลากรในภาคการท่องเที่ยว
- กลยุทธ์ย่อยที่** ๔.๑ ยกระดับการพัฒนาทักษะและศักยภาพของบุคลากรในภาคการท่องเที่ยว
 ๔.๒ ส่งเสริมและอำนวยความสะดวกให้บุคลากรภาคการท่องเที่ยวและบริการที่เกี่ยวข้องเข้าสู่ระบบฐานข้อมูลของภาครัฐและมีการขึ้นทะเบียนแรงงานภาคการท่องเที่ยวอย่างถูกต้อง
 ๔.๓ กำหนดแนวปฏิบัติตนที่เหมาะสมของผู้ประกอบการธุรกิจ บุคลากร และนักท่องเที่ยวในแหล่งท่องเที่ยวต่าง ๆ
- กลยุทธ์ที่ ๕** การปรับปรุงกฎหมาย / กฎระเบียบ และขั้นตอนที่ล้าสมัยและเป็นอุปสรรคต่อการทำธุรกิจและการขอใบอนุญาตของผู้ประกอบการรายย่อย
- กลยุทธ์ย่อยที่** ๕.๑ ปรับปรุงกฎหมาย/กฎระเบียบด้านงบประมาณ และการจัดซื้อจัดจ้างภาครัฐให้เอื้อต่อการเข้ามามีส่วนร่วมของภาคเอกชนในการลงทุนและพัฒนาแหล่งท่องเที่ยวร่วมกับชุมชนและภาครัฐ
 ๕.๒ ปรับปรุงข้อจำกัดของกฎหมาย และลดขั้นตอนกฎระเบียบที่ล้าสมัยและเป็นอุปสรรคต่อการทำธุรกิจและการขอใบอนุญาตของสถานประกอบการด้านการท่องเที่ยว
 ๕.๓ ปรับปรุงกฎหมาย/กฎระเบียบที่เป็นอุปสรรคต่อเทคโนโลยีด้านการท่องเที่ยว
- กลยุทธ์ที่ ๖** การพัฒนาระบบข้อมูลการท่องเที่ยวให้เป็นระบบการท่องเที่ยวอัจฉริยะที่นักท่องเที่ยว ผู้ประกอบการ และภาครัฐ สามารถ เข้าถึงและใช้ประโยชน์ได้ง่าย
- กลยุทธ์ย่อยที่** ๖.๑ ปรับปรุงระบบการจัดเก็บข้อมูลเชิงลึกด้านการท่องเที่ยวให้มีความเป็นเอกภพภาพน่าเชื่อถือและทันสมัย
 ๖.๒ สนับสนุนการเชื่อมโยงฐานข้อมูลของภาครัฐและเอกชน
 ๖.๓ พัฒนาฐานข้อมูลขนาดใหญ่สำหรับการท่องเที่ยวและบูรณาการความร่วมมือระหว่างหน่วยงานที่เกี่ยวข้อง

หมวดหมู่ที่ ๓ ไทยเป็นฐานการผลิตยานยนต์ไฟฟ้าที่สำคัญของโลก

เป้าหมาย ตัวชี้วัด และค่าเป้าหมายของการพัฒนาระดับหมวดหมู่

เป้าหมายที่ ๑ การสร้างอุปสงค์ของรถยนต์ไฟฟ้า ประเภทต่าง ๆ เพื่อการใช้ในประเทศ และส่งออก

- ตัวชี้วัดที่**
- ๑.๑ ปริมาณการใช้ยานยนต์ไฟฟ้า (ยานยนต์ที่ปล่อยมลพิษเป็นศูนย์) จำนวน ๒๘๒,๒๔๐ คัน คิดเป็นร้อยละ ๒๖ ของยานยนต์ทั้งหมด ภายในปี ๒๕๗๐
 - ๑.๒ ปริมาณการผลิตยานยนต์ไฟฟ้า (ยานยนต์ที่ปล่อยมลพิษเป็นศูนย์) จำนวน ๓๘๐,๒๕๐ คัน คิดเป็นร้อยละ ๑๗ ของยานยนต์ทั้งหมด ภายในปี ๒๕๗๐
 - ๑.๓ ปริมาณรถยนต์ที่ได้ปรับเปลี่ยนเป็นยานยนต์ไฟฟ้าดัดแปลงเพิ่มขึ้นไม่น้อยกว่า ๔๐,๐๐๐ คัน ภายในปี ๒๕๗๐
 - ๑.๔ อัตราการขยายตัวของมูลค่าการส่งออกยานยนต์ไฟฟ้าเพิ่มขึ้นร้อยละ ๕ ต่อปี หรืออัตราการขยายตัวของมูลค่าส่งออกชิ้นส่วนยานยนต์ไฟฟ้าของไทยเพิ่มขึ้น ร้อยละ ๕ ต่อปี

เป้าหมายที่ ๒ ผู้ประกอบการเดิมสามารถปรับตัว ไปสู่การผลิตยานยนต์ไฟฟ้าและมีการลงทุน เทคโนโลยียานยนต์ไฟฟ้าที่สำคัญภายในประเทศ

- ตัวชี้วัดที่**
- ๒.๑ อุตสาหกรรมยานยนต์ไทยเป็นฐานการผลิตอันดับ ๑ ในอาเซียน และอยู่อันดับ ๑ ใน ๑๐ ของโลก
 - ๒.๒ มูลค่าส่งเสริมการลงทุนในอุตสาหกรรมยานยนต์ไฟฟ้าและชิ้นส่วนรวมไม่น้อยกว่า ๑๓๐,๐๐๐ ล้านบาท ภายในปี ๒๕๗๐
 - ๒.๓ จำนวนผู้ประกอบการในห่วงโซ่อุปทานของยานยนต์ไฟฟ้าเพิ่มขึ้นไม่น้อยกว่า ๑๔ ราย และเกิดการลงทุนเทคโนโลยีสำคัญของยานยนต์ไฟฟ้าในประเทศไทย ภายในปี ๒๕๗๐
 - ๒.๔ สัดส่วนจำนวนผู้ประกอบการเดิมที่สามารถปรับเปลี่ยนธุรกิจไปสู่ธุรกิจใหม่ เพิ่มขึ้นร้อยละ ๑๐ ภายในปี ๒๕๗๐
 - ๒.๕ จำนวนแรงงานเดิมที่ได้รับการพัฒนาฝีมือแรงงานด้านยานยนต์ไฟฟ้าและ เข้ามาเป็นแรงงานในอุตสาหกรรมใหม่เพิ่มขึ้น ๕,๐๐๐ คน ภายในปี ๒๕๗๐

เป้าหมายที่ ๓ การสร้างความพร้อมของปัจจัย สนับสนุนอย่างเป็นระบบ

- ตัวชี้วัดที่**
- ๓.๑ มูลค่าการลงทุนด้านวิทยาศาสตร์ เทคโนโลยี วิจัย และนวัตกรรมที่เกี่ยวข้อง กับยานยนต์เพิ่มขึ้นร้อยละ ๒๐ ต่อปี
 - ๓.๒ แรงงานที่ได้รับการพัฒนาฝีมือแรงงานด้านยานยนต์ไฟฟ้าไม่น้อยกว่า ๓๐,๐๐๐ คน ภายในปี ๒๕๗๐
 - ๓.๓ จำนวนสถานีอัดประจุไฟฟ้าสาธารณะ/หัวจ่ายชาร์จเร็วเพิ่มขึ้น ๕,๐๐๐ หัวจ่าย ภายในปี ๒๕๗๐
 - ๓.๔ จำนวนมาตรฐานด้านคุณสมบัติและความปลอดภัยของชิ้นส่วนหลักทั้งหมด ของยานยนต์ไฟฟ้าเพิ่มขึ้นไม่น้อยกว่า ๑๕ ฉบับต่อปี
 - ๓.๕ มลพิษทางอากาศ (ฝุ่นละอองที่มีขนาดเล็กกว่า ๒.๕ ไมครอน) และปริมาณ การปล่อยก๊าซเรือนกระจกในภาคคมนาคมขนส่งลดลงร้อยละ ๔ ต่อปี

กลยุทธ์การพัฒนาของหมุดหมายที่ ๓ รวม ๑๑ กลยุทธ์ ๔๒ กลยุทธ์ย่อย ดังต่อไปนี้

กลยุทธ์ที่ ๑ การส่งเสริมให้ผู้ใช้ในภาคส่วนต่าง ๆ ของประเทศปรับเปลี่ยนมาใช้ยานยนต์ไฟฟ้าเพิ่มมากขึ้น

- กลยุทธ์ย่อยที่** ๑.๑ ส่งเสริมมาตรการจูงใจเพื่อส่งเสริมการใช้ยานยนต์ไฟฟ้า ประกอบด้วย (๑) มาตรการทางด้านภาษี (๒) มาตรการที่ไม่ใช่ภาษี (๓) การให้เงินอุดหนุนสำหรับซื้อรถยนต์ไฟฟ้า
- ๑.๒ ส่งเสริมการใช้ยานยนต์ไฟฟ้าในระบบขนส่งสาธารณะ หน่วยงานราชการ รัฐวิสาหกิจ องค์กรมหาชน ในทุกประเภทของยานยนต์ไฟฟ้า
- ๑.๓ สนับสนุนให้ประชาชนดัดแปลงรถยนต์เก่าเป็นยานยนต์ไฟฟ้าดัดแปลง
- ๑.๔ จัดทำแผนประชาสัมพันธ์ยานยนต์ที่ปล่อยมลพิษเป็นศูนย์

กลยุทธ์ที่ ๒ การสนับสนุนให้เกิดการขยายตัวของตลาดส่งออกยานยนต์ไฟฟ้า

- กลยุทธ์ย่อย** ๒.๑ สนับสนุนการขยายตลาดยานยนต์ไฟฟ้าควบคู่กับการรักษาฐานการส่งออกผลิตภัณฑ์ที่ยังมีความสามารถในการทำตลาดในประเทศคู่ค้าหลักของไทย
- ๒.๒ ส่งเสริมการส่งออกยานยนต์ไฟฟ้าพลังงานแบตเตอรี่

กลยุทธ์ที่ ๓ การกำหนดเป้าหมาย/แผนและดำเนินการเปลี่ยนผ่านอุตสาหกรรมยานยนต์เดิมไปสู่ยานยนต์ไฟฟ้า อย่างเป็นระบบชัดเจนตลอดทั้งห่วงโซ่อุปทานในระยะ ๕ ปี

- กลยุทธ์ย่อยที่** ๓.๑ ส่งเสริมให้ไทยเป็นศูนย์กลางฐานการผลิตยานยนต์ไฟฟ้า
- ๓.๒ ส่งเสริมการผลิตยานยนต์ที่มีคุณสมบัติ “สะอาด ประหยัด ปลอดภัย”
- ๓.๓ ส่งเสริมให้เกิดการสร้างฐานการผลิตแบตเตอรี่ รวมถึงชิ้นส่วนสำคัญ
- ๓.๔ ส่งเสริมการเชื่อมโยงห่วงโซ่อุปทาน
- ๓.๕ ส่งเสริมให้สุดยอดผลิตภัณฑ์ของประเทศไทยปรับเปลี่ยนไปสู่ยานยนต์ที่ขับเคลื่อนด้วยมอเตอร์โดยเร็ว
- ๓.๖ รักษาความสามารถในการแข่งขันของผลิตภัณฑ์กลุ่มที่ยังมีความสามารถในการทำตลาดและยังไม่สามารถพัฒนาไปสู่ยานยนต์ไฟฟ้าในระยะเวลาอันสั้น (๕ ปี)
- ๓.๗ สนับสนุนให้ผู้ประกอบการเดิมที่มีศักยภาพให้สามารถปรับเปลี่ยนไปสู่สายการผลิตของยานยนต์ไฟฟ้าได้
- ๓.๘ ศึกษาแนวทางการกำจัดซากรถยนต์ และซากชิ้นส่วนยานยนต์ที่ใช้แล้วในประเทศไทย

กลยุทธ์ที่ ๔ การยกระดับขีดความสามารถของผู้ประกอบการไทยในการลงทุนผลิตยานยนต์ไฟฟ้า แบตเตอรี่และชิ้นส่วนสำคัญ

- กลยุทธ์ย่อยที่** ๔.๑ ส่งเสริมการพัฒนาอย่างเป็นลำดับขั้น เพื่อให้ผู้ประกอบการสามารถปรับตัวและไม่กระทบเศรษฐกิจในช่วงระยะเวลาเปลี่ยนผ่าน
- ๔.๒ กำหนดสิทธิประโยชน์เพื่อส่งเสริมการลงทุนสนับสนุนด้านการเงินด้านภาษี
- ๔.๓ ส่งเสริมการนำเทคโนโลยี
- ๔.๔ ส่งเสริมการดัดแปลงยานยนต์ไฟฟ้าในรถเก่า
- ๔.๕ ส่งเสริมการร่วมทุนหรือการเป็นหุ้นส่วนทางธุรกิจ

- กลยุทธ์ที่ ๕** **มาตรการสำหรับกลุ่มผู้ได้รับผลกระทบ**
- กลยุทธ์ย่อยที่ ๕.๑** ส่งเสริมผู้ประกอบการในกลุ่มเครื่องยนต์และระบบส่งกำลังของรถยนต์สันดาปภายในที่ต้องการเปลี่ยนผ่านไปสู่อุตสาหกรรมอื่น
- ๕.๒** กำหนดมาตรการเยียวยาให้ผู้ได้รับผลกระทบจากการเปลี่ยนผ่านไปสู่อุตสาหกรรมยานยนต์ไฟฟ้า
- กลยุทธ์ที่ ๖** **การวิจัยพัฒนาเทคโนโลยีและนวัตกรรมที่เกี่ยวข้องกับยานยนต์ไฟฟ้าและยานยนต์ไร้คนขับ**
- กลยุทธ์ย่อยที่ ๖.๑** จัดตั้งกิจการร่วมด้านการวิจัยและนวัตกรรม
- ๖.๒** ส่งเสริมให้ผู้ผลิตยานยนต์ ผู้ผลิตชิ้นส่วนยานยนต์ใช้โครงสร้างพื้นฐานทางปัญญาของภาครัฐที่สร้างขึ้น
- ๖.๓** ส่งเสริมงานวิจัยและการจัดทำระเบียบรองรับการวิจัยและพัฒนายานยนต์ที่ปลอดภัยเป็นศูนย์และระบบการขับขี่แบบอัตโนมัติการเชื่อมต่อการปรับให้เป็นระบบไฟฟ้าและการแบ่งปันกันใช้งาน
- กลยุทธ์ ๗** **โครงสร้างพื้นฐานด้านพลังงานที่มีความพร้อมรองรับปริมาณการใช้งานยานยนต์ไฟฟ้าในอนาคตได้อย่างเหมาะสมและเพียงพอ**
- กลยุทธ์ย่อยที่ ๗.๑** ส่งเสริมการลงทุนและพัฒนาจุดอัดประจุหรือเครื่องชาร์จยานยนต์ไฟฟ้าให้สอดคล้องกับพฤติกรรมและกิจกรรมประจำวันของผู้ใช้รถ
- ๗.๒** ส่งเสริมให้มีการพัฒนาระบบไฟฟ้าให้มีประสิทธิภาพที่จะรองรับปริมาณความต้องการการประจุไฟได้เพียงพอตลอดเวลา
- ๗.๓** ส่งเสริมเทคโนโลยีด้านสมาร์ตกริด
- กลยุทธ์ที่ ๘** **การปรับปรุงและจัดทำกฎระเบียบที่เกี่ยวข้อง ให้เอื้อกับการเติบโตอุตสาหกรรมยานยนต์ไฟฟ้าและให้ความสำคัญกับการบูรณาการการทำงานร่วมกันระหว่างรัฐและเอกชน**
- กลยุทธ์ย่อยที่ ๘.๑** จัดทำและปรับปรุงกฎหมายหรือกฎระเบียบให้เอื้อต่อการพัฒนาอุตสาหกรรมยานยนต์ไฟฟ้า
- ๘.๒** ผ่อนคลายกฎระเบียบที่เกี่ยวข้องกับการลงทุนในห่วงโซ่อุปทาน
- ๘.๓** ปรับปรุงกฎระเบียบที่เกี่ยวข้อง
- กลยุทธ์ที่ ๙** **การผลิตและพัฒนาทักษะแรงงานให้สอดคล้องกับความต้องการของอุตสาหกรรมยานยนต์ไฟฟ้า**
- กลยุทธ์ย่อยที่ ๙.๑** พัฒนาบุคลากรรองรับยานยนต์ไฟฟ้า เยียวยากำลังคนรองรับการเปลี่ยนผ่านไปสู่ยานยนต์ไฟฟ้า
- ๙.๒** ส่งเสริมความร่วมมือระหว่างผู้ประกอบการและสถานศึกษา
- ๙.๓** กำหนดแนวทางดึงดูดผู้เชี่ยวชาญที่มีทักษะสูงทั้งในประเทศและต่างประเทศ

กลยุทธ์ที่ ๑๐ มาตรฐานด้านคุณสมบัติและความปลอดภัย

- กลยุทธ์ย่อยที่** ๑๐.๑ กำหนดและพัฒนามาตรฐานให้ครอบคลุมยานยนต์ ชิ้นส่วนและอุปกรณ์สำหรับการใช้งานยานยนต์ไฟฟ้า
- ๑๐.๒ กำหนดมาตรฐานสำคัญ เพื่อส่งเสริมให้เกิดการดัดแปลงยานยนต์ไฟฟ้า
- ๑๐.๓ จัดทำแผนพัฒนาด้านมาตรฐานให้กับสถานประกอบการยานยนต์ไฟฟ้า
- ๑๐.๔ พัฒนาและต่อยอดศูนย์ทดสอบและยางล้อแห่งชาติ
- ๑๐.๕ กำหนดมาตรฐานและหน่วยงานให้การตรวจสอบรับรองสำหรับยานยนต์ที่ดัดแปลงเป็นยานยนต์ไฟฟ้า
- ๑๐.๖ ส่งเสริมให้เกิดการลงทุนศูนย์ทดสอบในประเทศในระดับมาตรฐานอุตสาหกรรมและระดับมาตรฐานผู้ผลิตรายานยนต์ความรับผิดชอบต่อความเสียหายที่เกิดจากสินค้าและการบริหารคุณภาพ
- ๑๐.๗ จัดทำมาตรฐานที่สำคัญ

กลยุทธ์ที่ ๑๑ การสนับสนุนเงินทุนให้กับ ผู้ประกอบการที่ลงทุนในอุตสาหกรรมยานยนต์พลังงานสะอาด

- กลยุทธ์ย่อยที่** ๑๑.๑ สนับสนุนเงินกู้ดอกเบี้ยต่ำ
- ๑๑.๒ สนับสนุนการจัดตั้งกองทุน เพื่อลงทุนในโครงสร้างพื้นฐานยานยนต์ไฟฟ้า และการบริหารจัดการที่เกี่ยวข้องกับธุรกิจสีเขียวและธุรกิจหมุนเวียน

หมวดหมายที่ ๔ ไทยเป็นศูนย์กลางทางการแพทย์และสุขภาพมูลค่าสูง

เป้าหมาย ตัวชี้วัด และค่าเป้าหมายของการพัฒนาระดับหมวดหมาย

เป้าหมายที่ ๑ ไทยมีศักยภาพในการสร้างมูลค่าทางเศรษฐกิจจากสินค้าและบริการสุขภาพ

- ตัวชี้วัดที่** ๑.๑ สัดส่วนมูลค่าเพิ่มสินค้าและบริการสุขภาพต่อผลิตภัณฑ์มวลรวมในประเทศ
- อยู่ที่ร้อยละ ๑.๗

เป้าหมายที่ ๒ องค์กรความรู้ด้านการแพทย์และสาธารณสุขมีศักยภาพ เอื้อต่อการสร้างมูลค่าเพิ่มในสินค้าและบริการทางสุขภาพ

- ตัวชี้วัดที่** ๒.๑ มูลค่าการนำเข้าครุภัณฑ์ทางการแพทย์ลดลงไม่น้อยกว่าร้อยละ ๒๐ (๒๐,๐๐๐ ล้านบาท) เมื่อสิ้นสุดแผน ฯ

เป้าหมายที่ ๓ ประชาชนไทยได้รับความเป็นธรรมในการเข้าถึงบริการสุขภาพ

- ตัวชี้วัดที่** ๓.๑ สัดส่วนค่าใช้จ่ายด้านสุขภาพของครัวเรือนต่อค่าใช้จ่ายสุขภาพทั้งหมด
- ไม่เกินร้อยละ ๑๒

เป้าหมายที่ ๔ ระบบบริหารจัดการภาวะฉุกเฉินด้านสุขภาพมีความพร้อมรองรับภัยคุกคามสุขภาพ

- ตัวชี้วัดที่** ๔.๑ การประเมินผลสมรรถนะหลักในการปฏิบัติตามกฎอนามัยระหว่างประเทศ
- ทุกตัวชี้วัดมีค่าไม่ต่ำกว่า ๔

กลยุทธ์การพัฒนาของหมุดหมายที่ ๔ รวม ๖ กลยุทธ์ ๑๙ กลยุทธ์ย่อย ดังต่อไปนี้

- กลยุทธ์ที่ ๑ การส่งเสริมบริการทางการแพทย์ที่มีศักยภาพในการสร้างมูลค่าทางเศรษฐกิจ**
กลยุทธ์ย่อยที่ ๑.๑ สนับสนุนให้ภาคเอกชนยกระดับบริการทางการแพทย์บนฐานนวัตกรรมและเทคโนโลยีขั้นสูง โดยภาครัฐกำหนดมาตรฐาน สนับสนุน และกำกับดูแล
 ๑.๒ ปรับปรุงแก้ไขระเบียบให้เอื้อต่อการเป็นศูนย์กลางทางการแพทย์และสุขภาพ
- กลยุทธ์ที่ ๒ การผลักดันให้ประเทศไทยเป็นศูนย์กลางบริการเพื่อส่งเสริมสุขภาพระดับโลก**
กลยุทธ์ย่อยที่ ๒.๑ พัฒนานวัตกรรมในบริการเพื่อส่งเสริมสุขภาพบนฐานความโดดเด่นของเอกลักษณ์ความเป็นไทย
 ๒.๒ ยกระดับมาตรฐานสถานบริการส่งเสริมสุขภาพให้สามารถแข่งขันได้
 ๒.๓ พัฒนาบริการเพื่อส่งเสริมสุขภาพรูปแบบใหม่ที่น่าไปสู่การสร้างสังคมสูงวัยที่มีสุขภาวะ
- กลยุทธ์ที่ ๓ การสร้างมูลค่าเพิ่มให้อุตสาหกรรมทางการแพทย์และสุขภาพ**
กลยุทธ์ย่อยที่ ๓.๑ ส่งเสริมการพัฒนาโครงสร้างพื้นฐานบนฐานเทคโนโลยีดิจิทัลให้รองรับการยกระดับอุตสาหกรรมทางการแพทย์และสุขภาพ
 ๓.๒ ปฏิรูประบบกำกับดูแลผลิตภัณฑ์สุขภาพ
 ๓.๓ ส่งเสริมการลงทุนและการนำผลิตภัณฑ์ทางการแพทย์และสุขภาพออกสู่ตลาด
 ๓.๔ ส่งเสริมแนวคิดการซื้อและการใช้ผลิตภัณฑ์ที่ผลิตในประเทศ
- กลยุทธ์ที่ ๔ การสร้างเสริมขีดความสามารถทางวิชาการด้านการศึกษา วิจัย และเทคโนโลยีทางการแพทย์**
กลยุทธ์ย่อยที่ ๔.๑ ส่งเสริมการเป็นศูนย์กลางการศึกษาทางการแพทย์
 ๔.๒ พัฒนาต่อยอดประโยชน์ของการจัดประชุมวิชาการทางการแพทย์นานาชาติ
 ๔.๓ พัฒนาบุคลากรด้านการวิจัย
 ๔.๔ สร้างระบบนิเวศการวิจัยให้เอื้อต่อการนำเทคโนโลยีนวัตกรรมมาต่อยอดในเชิงพาณิชย์
 ๔.๕ สร้างเครือข่ายความร่วมมือการวิจัยและพัฒนาระหว่างประเทศ
- กลยุทธ์ที่ ๕ การบริหารจัดการระบบบริการสุขภาพบนพื้นฐานความสมดุลทางเศรษฐกิจ และสุขภาพของคนไทย**
กลยุทธ์ย่อยที่ ๕.๑ บริหารจัดการบุคลากรทางการแพทย์ให้สอดคล้องกับระบบบริการสุขภาพ
 ๕.๒ พัฒนากลไกกำกับดูแลและบริหารจัดการค่าบริการทางการแพทย์
 ๕.๓ พัฒนาระบบเทคโนโลยีดิจิทัลและสารสนเทศเพื่อสนับสนุนบริการทางการแพทย์
- กลยุทธ์ที่ ๖ การยกระดับศักยภาพระบบบริหารจัดการภาวะฉุกเฉินด้านสาธารณสุข เพื่อลดผลกระทบต่อบริการทางเศรษฐกิจและสุขภาพ**
กลยุทธ์ย่อยที่ ๖.๑ ปฏิรูประบบเฝ้าระวังและบริหารจัดการโรคระบาดและภัยคุกคามสุขภาพ
 ๖.๒ วางระบบการเตรียมความพร้อมด้านความมั่นคงทางสุขภาพในการจัดการภาวะฉุกเฉิน

หมวดหมู่ที่ ๕ ไทยเป็นประตูการค้าการลงทุน และยุทธศาสตร์ทางโลจิสติกส์ที่สำคัญของภูมิภาค

เป้าหมาย ตัวชี้วัด และค่าเป้าหมายของการพัฒนาระดับหมวดหมู่

เป้าหมายที่ ๑ ไทยเป็นประตูการค้าการลงทุนในภูมิภาค

ตัวชี้วัดที่ ๑.๑ อันดับความสามารถในการแข่งขันด้านเศรษฐกิจ
(โดยสถาบันการจัดการนานาชาติ) มีอันดับดีขึ้น

เป้าหมายที่ ๒ ไทยเป็นห่วงโซ่อุปทานของภูมิภาค

ตัวชี้วัดที่ ๒.๑ มูลค่าการลงทุนรวมในประเทศขยายตัวเฉลี่ยไม่น้อยกว่าร้อยละ ๖ ต่อปี หรือ (๒) สัดส่วนการลงทุนรวมต่อผลผลิตมวลรวมในประเทศเฉลี่ยไม่น้อยกว่าร้อยละ ๒๗ ต่อปี (๑) มูลค่าการส่งออกสินค้าของไทยกับประเทศทั่วโลกขยายตัวเฉลี่ยไม่น้อยกว่าร้อยละ ๗ ต่อปี หรือ (๒) สัดส่วนการเติบโตของปริมาณการส่งออกสินค้าของไทยต่อการเติบโตของปริมาณการส่งออกสินค้าของโลกเฉลี่ยไม่น้อยกว่า ๑.๕ ต่อปี

เป้าหมายที่ ๓ ไทยเป็นประตูและทางเชื่อมโครงข่ายคมนาคมและโลจิสติกส์ของภูมิภาค

ตัวชี้วัดที่ ๓.๑ ดัชนีวัดประสิทธิภาพด้านโลจิสติกส์ระหว่างประเทศของประเทศไทย อยู่ในอันดับไม่ต่ำกว่าอันดับที่ ๒๕ หรือคะแนนไม่ต่ำกว่า ๓.๖๐
๓.๒ สัดส่วนต้นทุนโลจิสติกส์ของประเทศไทยต่อผลิตภัณฑ์มวลรวมในประเทศน้อยกว่าร้อยละ ๑๑

กลยุทธ์การพัฒนาของหมวดหมู่ที่ ๕ รวม ๓ กลยุทธ์ ๑๖ กลยุทธ์ย่อย ดังต่อไปนี้

กลยุทธ์ที่ ๑ การสร้างจุดยืนของไทยภายใต้บริบทโลกใหม่

กลยุทธ์ย่อยที่ ๑.๑ รักษาความสมดุลกับมิตรประเทศ โดยกำหนดนโยบายที่ตรงกับความต้องการของประเทศอย่างชัดเจน และประสานความร่วมมือกับมิตรประเทศเพื่อการดำเนินงานอย่างเท่าเทียม
๑.๒ วางบทบาทของไทยในการเป็นหุ้นส่วนทางเศรษฐกิจที่สำคัญในอนุภูมิภาค ลุ่มน้ำโขง
๑.๓ พัฒนาความสัมพันธ์ทางการค้าและการลงทุน
๑.๔ ปรับปรุงกลไกสนับสนุนการสร้างฐานเศรษฐกิจในบริบทโลกใหม่
๑.๕ พัฒนากฎหมายและแนวปฏิบัติที่ยกระดับไทยสู่มาตรฐานระหว่างประเทศ

กลยุทธ์ที่ ๒ การพัฒนาโครงสร้างพื้นฐานและปัจจัยสนับสนุนเพื่อเป็นประตูการค้าการลงทุน และฐานเศรษฐกิจ สำคัญของภูมิภาค

กลยุทธ์ย่อยที่ ๒.๑ ลงทุนในโครงสร้างพื้นฐานและพัฒนาปัจจัยสนับสนุนเพื่อสนับสนุนพื้นที่ที่มีศักยภาพและเขตเศรษฐกิจพิเศษทั้งในปัจจุบันและอนาคต
๒.๒ พัฒนาระบบคมนาคมและโลจิสติกส์ให้เชื่อมโยงไร้รอยต่อตั้งแต่ระดับภูมิภาค อนุภูมิภาค และชายแดน ให้เป็นการขนส่งต่อเนื่องหลายรูปแบบ
๒.๓ ให้ความสำคัญกับการขนส่งระบบรางอย่างต่อเนื่อง
๒.๔ พัฒนาและเพิ่มศักยภาพการขนส่งทางลำน้ำและชายฝั่ง
๒.๕ เพิ่มประสิทธิภาพการบริหารจัดการโลจิสติกส์
๒.๖ สนับสนุนให้มีการลงทุนพัฒนาศูนย์บริการโลจิสติกส์
๒.๗ สนับสนุนให้ภาคเอกชนมีส่วนร่วมในการลงทุนด้านโครงสร้างพื้นฐานเพิ่มมากขึ้น

กลยุทธ์ที่ ๓ การผลักดันการลงทุนเพื่อปรับโครงสร้างอุตสาหกรรมเป้าหมายสู่ไทยแลนด์ ๔.๐

- กลยุทธ์ย่อยที่ ๓.๑ เร่งรัดการปรับการผลิตโดยการใช้เทคโนโลยีสมัยใหม่มากขึ้น ทั้งในภาคอุตสาหกรรม ภาคบริการ และโลจิสติกส์
- ๓.๒ ปรับโครงสร้างภาคอุตสาหกรรม ภาคบริการ และโลจิสติกส์ โดยนำแนวทางการพัฒนาเศรษฐกิจชีวภาพ เศรษฐกิจหมุนเวียน เศรษฐกิจสีเขียว มาใช้เป็นมาตรฐาน
- ๓.๓ สร้างระบบดิจิทัลที่เอื้อต่อการค้าการลงทุน
- ๓.๔ พัฒนาบุคลากรสู่มาตรฐานระหว่างประเทศเพื่อสนับสนุนการค้าการลงทุน

หมวดหมายที่ ๖ ไทยเป็นศูนย์กลางอุตสาหกรรมอิเล็กทรอนิกส์อัจฉริยะและอุตสาหกรรมดิจิทัลของอาเซียน

เป้าหมาย ตัวชี้วัด และค่าเป้าหมายของการพัฒนาระดับหมวดหมาย

เป้าหมายที่ ๑ เศรษฐกิจดิจิทัลภายในประเทศมีการขยายตัวเพิ่มขึ้น

- ตัวชี้วัดที่ ๑.๑ สัดส่วนมูลค่าเพิ่มของอุตสาหกรรมเทคโนโลยีดิจิทัลต่อผลิตภัณฑ์มวลรวมในประเทศเพิ่มขึ้นเป็นร้อยละ ๓๐ ภายในปี ๒๕๗๐
- ๑.๒ มีกระดานข้อมูลดิจิทัลของภาครัฐที่สามารถติดตามจำนวนธุรกรรมงานบริการภาครัฐที่ปรับเปลี่ยนเป็นดิจิทัลได้ภายในปี ๒๕๖๖ และงานบริการภาคประชาชนของภาครัฐต้องปรับเปลี่ยนเป็นดิจิทัลทั้งหมดภายในปี ๒๕๗๐
- ๑.๓ มูลค่าของค่าใช้จ่ายทางการวิจัยและพัฒนาด้านนวัตกรรมเพิ่มขึ้นเป็นอย่างน้อยร้อยละ ๕ ของปีฐาน ภายในปี ๒๕๗๐
- ๑.๔ มีบริการอินเทอร์เน็ตความเร็วสูงที่สามารถเข้าถึงและพร้อมใช้แก่ประชาชนโดยครอบคลุมพื้นที่ทุกหมู่บ้าน พื้นที่ชุมชน และสถานที่ท่องเที่ยว

เป้าหมายที่ ๒ การส่งออกของอุตสาหกรรมอิเล็กทรอนิกส์อัจฉริยะของประเทศเพิ่มขึ้น

- ตัวชี้วัดที่ ๒.๑ สัดส่วนการส่งออกในอุตสาหกรรมอิเล็กทรอนิกส์อัจฉริยะของประเทศคิดเป็นร้อยละ ๖๐ ของมูลค่าการส่งออกอุตสาหกรรมไฟฟ้าและอิเล็กทรอนิกส์ทั้งหมดภายในปี ๒๕๗๐
- ๒.๒ มีบุคลากรที่มีทักษะด้าน “ผู้บูรณาการระบบอิเล็กทรอนิกส์อัจฉริยะ” เพื่อรองรับการขยายตัวของอุตสาหกรรมอิเล็กทรอนิกส์อัจฉริยะจำนวน ๔๐๐,๐๐๐ ราย ภายในปี ๒๕๗๐

เป้าหมายที่ ๓ อุตสาหกรรมดิจิทัลและอุตสาหกรรมอิเล็กทรอนิกส์อัจฉริยะของประเทศมีความเข้มแข็งขึ้น

- ตัวชี้วัดที่ ๓.๑ จำนวนผู้ประกอบการด้านเทคโนโลยีขนาดใหญ่ของโลกลงทุนในประเทศไทยอย่างน้อย ๓ ราย ภายในปี ๒๕๗๐
- ๓.๒ จำนวนสตาร์ทอัพด้านเทคโนโลยีเพิ่มขึ้นไม่น้อยกว่า ๖,๐๐๐ แห่ง ในปี ๒๕๗๐ โดย ๑ ใน ๓ เป็นผู้ประกอบการที่ย้ายมาจากต่างประเทศ
- ๓.๓ มีแรงงานที่เป็นผู้เชี่ยวชาญทางดิจิทัล (ระดับ ๔) ไม่น้อยกว่าร้อยละ ๖ ของจำนวนประชากรไทย ภายในปี ๒๕๗๐
- ๓.๔ มีจุดเชื่อมต่อและแลกเปลี่ยนข้อมูลจรรยาบรรณอินเทอร์เน็ตระหว่างประเทศที่ทำให้บริการดิจิทัลของไทยสามารถแข่งขันได้ภายในปี ๒๕๗๐

กลยุทธ์การพัฒนาของหมุดหมายที่ ๖ รวม ๔ กลยุทธ์ ๑๕ กลยุทธ์ย่อย ดังต่อไปนี้

กลยุทธ์ที่ ๑ การขับเคลื่อนสังคมและเศรษฐกิจไทยด้วยดิจิทัล

- กลยุทธ์ย่อยที่ ๑.๑** พัฒนาบริการและแพลตฟอร์มดิจิทัลเพื่อสนับสนุนการปรับระบบการบริหารจัดการภาครัฐให้เป็นรัฐบาลดิจิทัลเต็มรูปแบบ
- ๑.๒ ส่งเสริมและพัฒนาผู้ประกอบการในประเทศให้สามารถประยุกต์ใช้เทคโนโลยีและนวัตกรรมดิจิทัล รวมถึงนำอุปกรณ์อิเล็กทรอนิกส์อัจฉริยะมาใช้ในการผลิตสินค้าและบริการเพื่อเพิ่มผลิตภาพและความสามารถในการทำกำไรให้แก่ผู้ประกอบการเพิ่มขึ้น
- ๑.๓ พัฒนาให้เกิดการนำเทคโนโลยีมาใช้ในการบริหารจัดการโครงสร้างพื้นฐานและการให้บริการสาธารณะของภาครัฐเพิ่มขึ้น
- ๑.๔ ส่งเสริมการใช้ประโยชน์จากความก้าวหน้าทางเทคโนโลยีดิจิทัลในการดำรงชีพ

กลยุทธ์ที่ ๒ การพัฒนาต่อยอดฐานอุตสาหกรรมไฟฟ้าและอิเล็กทรอนิกส์

- กลยุทธ์ย่อยที่ ๒.๑** สนับสนุนให้ผู้ประกอบการในอุตสาหกรรมไฟฟ้าและอิเล็กทรอนิกส์
- ๒.๒ ส่งเสริมให้ผู้ประกอบการปรับรูปแบบการพัฒนาอุตสาหกรรมอิเล็กทรอนิกส์อัจฉริยะให้เป็นศูนย์กลางการผลิตอุปกรณ์และชิ้นส่วนอิเล็กทรอนิกส์อัจฉริยะที่สำคัญของอาเซียน
- ๒.๓ ส่งเสริมให้มีการพัฒนาและสร้างตราสินค้าของตนเอง รวมทั้งส่งออกผลิตภัณฑ์เครื่องใช้ไฟฟ้าและอุปกรณ์อิเล็กทรอนิกส์อัจฉริยะ
- ๒.๔ ส่งเสริมให้เกิดการลงทุนวิจัยและพัฒนาเทคโนโลยีขั้นสูงในอุตสาหกรรมไฟฟ้าและอิเล็กทรอนิกส์อัจฉริยะ และพัฒนาสุดยอดผลิตภัณฑ์
- ๒.๕ พัฒนามาตรฐานและเงื่อนไขการเข้าถึงข้อมูลที่เกิดจากอุปกรณ์อิเล็กทรอนิกส์อัจฉริยะที่เป็นสากล รองรับการแลกเปลี่ยนและเชื่อมโยงข้อมูลภายในหน่วยงานภาครัฐและระหว่างหน่วยงานภาครัฐและเอกชนภายในประเทศและภูมิภาค
- ๒.๖ ดึงดูดและพัฒนาให้เกิดการลงทุนจากต่างประเทศ

กลยุทธ์ที่ ๓ อุตสาหกรรมดิจิทัลในประเทศที่สามารถแข่งขันได้

- กลยุทธ์ย่อยที่ ๓.๑** ดึงดูดให้ผู้ประกอบการด้านเทคโนโลยีขนาดใหญ่ของโลกลงทุนในอุตสาหกรรมที่จะเอื้อให้เกิดประโยชน์ต่อผู้ประกอบการไทยตลอดห่วงโซ่อุปทาน
- ๓.๒ ส่งเสริมให้เกิดการพัฒนาโครงสร้างพื้นฐานทางดิจิทัลที่จะสนับสนุนให้ไทยสามารถใช้ประโยชน์จากความได้เปรียบทางภูมิศาสตร์เพื่อยกระดับให้บริการดิจิทัลของไทยสามารถแข่งขันได้ภายในปี ๒๕๗๐
- ๓.๓ พัฒนาและยกระดับขีดความสามารถในการแข่งขันของผู้ผลิต ผู้พัฒนา ผู้ออกแบบ และสร้างระบบในอุตสาหกรรมและบริการดิจิทัลภายในประเทศ
- ๓.๔ ส่งเสริมให้เกิดการพัฒนาซอฟต์แวร์พาณิชย์อิเล็กทรอนิกส์ และการสร้างดิจิทัลคอนเทนต์สร้างสรรค์ที่มีการนำศิลปวัฒนธรรม วิถีชีวิต แหล่งท่องเที่ยวไทย ฯลฯ ไปใช้ประโยชน์ในเชิงสร้างสรรค์
- ๓.๕ ส่งเสริมให้เกิดการลงทุนในอุตสาหกรรมและบริการดิจิทัล รวมถึงการวิจัยและพัฒนาในประเทศ เพื่อให้สามารถตอบสนองความต้องการทั้งภายในประเทศและภูมิภาคอาเซียน

**กลยุทธ์ที่ ๔ การพัฒนาระบบนิเวศเพื่อสนับสนุนการพัฒนาอุตสาหกรรมอิเล็กทรอนิกส์
อัจฉริยะอุตสาหกรรมและบริการดิจิทัล**

- กลยุทธ์ย่อยที่ ๔.๑** พัฒนาโครงสร้างพื้นฐานด้านเทคโนโลยีที่มีคุณภาพ ครอบคลุม เพียงพอและเข้าถึงได้ทั้งในด้านพื้นที่และราคา
- ๔.๒** พัฒนากำลังคนเพื่อรองรับกับการปรับตัวทางเทคโนโลยีในอนาคตของผู้ประกอบการในอุตสาหกรรมและบริการต่าง ๆ รวมถึงอุตสาหกรรมอิเล็กทรอนิกส์อัจฉริยะและอุตสาหกรรมและบริการดิจิทัลของประเทศ
- ๔.๓** ผลักดันและแก้ไขกฎหมายที่เกี่ยวข้องเพื่อส่งเสริมการพัฒนาเศรษฐกิจดิจิทัล
- ๔.๔** ส่งเสริมให้มีการใช้เครื่องมือทางนโยบายทางการเงินและการคลังที่เหมาะสมและสอดคล้องกับบริบทของแต่ละอุตสาหกรรม
- ๔.๕** ผลักดันให้มีการพัฒนาระบบป้องกันความเสี่ยงด้านไซเบอร์ของประเทศที่สอดคล้องกับหลักสากล พร้อมทั้งขับเคลื่อนด้านนโยบายความเป็นเจ้าของอธิปไตย

๒. โอกาสและความเสมอภาคทางเศรษฐกิจและสังคม

หมวดหมู่ที่ ๗ ไทยมีวิสาหกิจขนาดกลางและขนาดย่อมที่เข้มแข็ง มีศักยภาพสูงและสามารถแข่งขันได้

เป้าหมาย ตัวชี้วัด และค่าเป้าหมายของการพัฒนาระดับหมวดหมู่

เป้าหมายที่ ๑ วิสาหกิจขนาดกลางและขนาดย่อมมีสภาพแวดล้อมที่เอื้ออำนวยต่อการเติบโตและแข่งขันได้

- ตัวชี้วัดที่ ๑.๑** สัดส่วนวิสาหกิจขนาดกลางและขนาดย่อมที่ขึ้นทะเบียนกับสำนักงานประกันสังคม (มาตรา ๓๓) ต่อวิสาหกิจขนาดกลางและขนาดย่อมรวม เพิ่มขึ้นเป็นร้อยละ ๒๐
- สัดส่วนวิสาหกิจขนาดกลางและขนาดย่อมที่จดทะเบียนนิติบุคคลต่อวิสาหกิจขนาดกลางและขนาดย่อมรวมเพิ่มขึ้นเป็นร้อยละ ๔๐
- สัดส่วนวิสาหกิจขนาดกลางและขนาดย่อมที่จดทะเบียนภาษีมูลค่าเพิ่มต่อวิสาหกิจขนาดกลางและขนาดย่อมรวมเพิ่มขึ้นเป็นร้อยละ ๕ ในปี ๒๕๗๐ รวมทั้งสัดส่วนวิสาหกิจขนาดกลางและขนาดย่อมที่จดทะเบียนพาณิชย์ต่อวิสาหกิจขนาดกลางและขนาดย่อมรวมเพิ่มขึ้นเป็นร้อยละ ๒๐ ในปี ๒๕๗๐
- ๑.๒** มูลค่าการระดมทุนผ่านตลาดทุน ขยายตัวเฉลี่ยไม่ต่ำกว่าร้อยละ ๑๒ ต่อปี และสัดส่วนการเข้าถึงสินเชื่อของวิสาหกิจขนาดกลางและขนาดย่อมต่อสินเชื่อรวมเพิ่มขึ้นเป็นไม่น้อยกว่าร้อยละ ๖๐ ภายในปี ๒๕๗๐
- ๑.๓** อันดับความสามารถในการแข่งขันด้านกฎระเบียบทางการค้า ไม่เกินอันดับที่ ๔๐ ในปี ๒๕๗๐ มีการออกกฎหมายลำดับรองภายใต้พระราชบัญญัติการแข่งขันทางการค้า พ.ศ. ๒๕๖๐ จำนวนเฉลี่ยไม่น้อยกว่า ๒ ฉบับต่อปี และมีสัดส่วนของจำนวนเรื่องร้องเรียนที่พิจารณาแล้วเสร็จต่อจำนวนเรื่องร้องเรียนรวมเพิ่มขึ้นเป็นร้อยละ ๘๐ - ๙๐ ต่อปี
- ๑.๔** ระบบฐานข้อมูลวิสาหกิจขนาดกลางและขนาดย่อมที่รัฐบาลและผู้ประกอบการวิสาหกิจขนาดกลางและขนาดย่อมใช้ได้ เป็นปัจจุบันและทั่วถึง

เป้าหมายที่ ๒ วิสาหกิจขนาดกลางและขนาดย่อม มีศักยภาพสูงในการดำเนินธุรกิจ สามารถยกระดับและปรับตัวเข้าสู่การแข่งขันใหม่

- ตัวชี้วัดที่**
- ๒.๑ สัดส่วนผลิตภัณฑ์มวลรวมในประเทศของวิสาหกิจขนาดกลางและขนาดย่อม ต่อผลิตภัณฑ์มวลรวมภายในประเทศเพิ่มขึ้นเป็นร้อยละ ๔๐ และสัดส่วนมูลค่าการส่งออกของวิสาหกิจขนาดกลางและขนาดย่อมต่อการส่งออกทั้งประเทศเพิ่มขึ้นเป็นร้อยละ ๒๐ ในปี ๒๕๗๐
 - ๒.๒ สัดส่วนมูลค่าพาณิชย์อิเล็กทรอนิกส์ของวิสาหกิจขนาดกลางและขนาดย่อม ต่อมูลค่าพาณิชย์อิเล็กทรอนิกส์ของประเทศเพิ่มขึ้นไม่น้อยกว่าร้อยละ ๑๐ จากปีฐาน (ปี ๒๕๖๕)
 - ๒.๓ วิสาหกิจขนาดกลางและขนาดย่อมที่ เป็นผู้ส่งออกรายใหม่เพิ่มขึ้นไม่น้อยกว่า ๒,๐๐๐ รายต่อปี
 - ๒.๔ ส่วนแบ่งตลาดภายในประเทศของวิสาหกิจขนาดกลางและขนาดย่อมเพิ่มขึ้นเป็นร้อยละ ๒๕ ในปี ๒๕๗๐
 - ๒.๕ มูลค่าการจัดซื้อจัดจ้างวิสาหกิจขนาดกลางและขนาดย่อม ของภาครัฐขยายตัวเฉลี่ยไม่ต่ำกว่าร้อยละ ๕ ต่อปี
 - ๒.๖ มูลค่าการจัดเก็บภาษีมูลค่าเพิ่มจากวิสาหกิจขนาดกลางและขนาดย่อมขยายตัวเฉลี่ยไม่ต่ำกว่าร้อยละ ๑๐ ต่อปี

เป้าหมายที่ ๓ วิสาหกิจขนาดกลางและขนาดย่อมสามารถเข้าถึงและได้รับการส่งเสริมอย่างมีประสิทธิภาพจากภาครัฐ

- ตัวชี้วัดที่**
- ๓.๑ จำนวนสตาร์ทอัพ ซีรีส์ซี ขึ้นไป เพิ่มขึ้นเป็น ๒๐ ราย ในปี ๒๕๗๐
 - ๓.๒ จำนวนการจดทะเบียนวิสาหกิจเพื่อสังคม เพิ่มขึ้นไม่น้อยกว่าร้อยละ ๒๕ ต่อปี

กลยุทธ์การพัฒนาของหมวดเป้าหมายที่ ๗ รวม ๗ กลยุทธ์ ๒๒ กลยุทธ์ย่อย ดังต่อไปนี้

กลยุทธ์ที่ ๑ การพัฒนาระบบนิเวศให้เอื้ออำนวยต่อการทำธุรกิจและการยกระดับความสามารถในการแข่งขันของวิสาหกิจขนาดกลางและขนาดย่อม

- กลยุทธ์ย่อยที่**
- ๑.๑ เร่งปรับปรุงกฎระเบียบที่เป็นอุปสรรคต่อการดำเนินธุรกิจ และสร้างให้เกิดการแข่งขันที่เป็นธรรมระหว่างวิสาหกิจขนาดกลางและขนาดย่อมและรายใหญ่
 - ๑.๒ เพิ่มความสะดวกในทุกขั้นตอนการประกอบธุรกิจของวิสาหกิจขนาดกลางและขนาดย่อม
 - ๑.๓ พัฒนาโครงสร้างพื้นฐานด้านดิจิทัลและระบบมาตรฐานให้วิสาหกิจขนาดกลางและขนาดย่อมสามารถเข้าถึงได้ด้วยต้นทุนต่ำ

กลยุทธ์ที่ ๒ การพัฒนาแพลตฟอร์มเชื่อมโยงฐานข้อมูลวิสาหกิจขนาดกลางและขนาดย่อม และส่งเสริมให้วิสาหกิจขนาดกลางและขนาดย่อมเข้าสู่ระบบ

- กลยุทธ์ย่อยที่**
- ๒.๑ จัดให้มีระบบไอทีเดียวของวิสาหกิจขนาดกลางและขนาดย่อม และส่งเสริมให้วิสาหกิจขนาดกลางและขนาดย่อมใช้ในการทำธุรกรรมผ่านระบบดิจิทัล
 - ๒.๒ พัฒนาพอร์ทัลกลางเชื่อมโยงข้อมูลของวิสาหกิจขนาดกลางและขนาดย่อม เข้ากับระบบการให้บริการภาครัฐ
 - ๒.๓ พัฒนาระบบคลังข้อมูลและความรู้สำหรับให้บริการวิสาหกิจขนาดกลางและขนาดย่อม ให้เป็นระบบออนไลน์ และระบบบริการอิเล็กทรอนิกส์ครบวงจร

- กลยุทธ์ที่ ๓** จัดให้มีกลไกทางการเงินที่เหมาะสมกับลักษณะเฉพาะของวิสาหกิจขนาดกลางและขนาดย่อม เพื่อให้วิสาหกิจขนาดกลางและขนาดย่อมทุกกลุ่มสามารถเข้าถึงแหล่งทุนได้อย่างทั่วถึง
- กลยุทธ์ย่อยที่** ๓.๑ ส่งเสริมให้สถาบันการเงินหรือธนาคารและผู้ให้บริการที่ไม่ใช่สถาบันการเงิน ใช้ข้อมูลธุรกิจและร่องรอยดิจิทัลในการพิจารณาปล่อยสินเชื่อให้กับวิสาหกิจขนาดกลางและขนาดย่อม
- ๓.๒ กำหนดบทบาทสถาบันการเงินเฉพาะกิจ ให้มีมาตรการสินเชื่อและการค้ำประกันสินเชื่อที่ชัดเจนสำหรับแต่ละเซกเมนต์ของวิสาหกิจขนาดกลางและขนาดย่อม
- ๓.๓ ส่งเสริมให้วิสาหกิจขนาดกลางและขนาดย่อมระดมทุนผ่านตลาดทุนหรือแหล่งทุนทางเลือกที่หลากหลาย สอดรับกับโมเดลธุรกิจของวิสาหกิจขนาดกลางและขนาดย่อม
- กลยุทธ์ที่ ๔** การส่งเสริมการพัฒนาวิสาหกิจขนาดกลางและขนาดย่อมให้เป็นผู้ประกอบการในยุคดิจิทัล
- กลยุทธ์ย่อยที่** ๔.๑ เสริมสร้างความรู้พื้นฐานทางธุรกิจ
- ๔.๒ ให้สิทธิประโยชน์และสิ่งจูงใจให้วิสาหกิจขนาดกลางและขนาดย่อมมีการลงทุนและประยุกต์ใช้เทคโนโลยีดิจิทัล เครื่องจักรกล และระบบอัตโนมัติในการบริหารจัดการ การยกระดับประสิทธิภาพการผลิต และการให้บริการ
- ๔.๓ พัฒนาแพลตฟอร์มการค้าระหว่างระดับประเทศให้วิสาหกิจขนาดกลางและขนาดย่อมทั่วไปเข้าถึงได้
- ๔.๔ ส่งเสริมความร่วมมือระหว่างวิสาหกิจขนาดกลางและขนาดย่อมภายในสาขา และกับรายใหญ่ภายในห่วงโซ่อุปทาน
- กลยุทธ์ที่ ๕** การยกระดับประสิทธิภาพกระบวนการส่งเสริมวิสาหกิจขนาดกลางและขนาดย่อมของภาครัฐ
- กลยุทธ์ย่อยที่** ๕.๑ ขยายการให้บริการพัฒนาธุรกิจที่ตรงกับความต้องการเฉพาะของธุรกิจ และพัฒนาระบบส่งต่อการให้ความช่วยเหลือ
- ๕.๒ สนับสนุนสำนักงานส่งเสริมวิสาหกิจขนาดกลางและขนาดย่อม ในฐานะหน่วยงานนโยบาย ให้ทำหน้าที่เป็นผู้บูรณาการการให้ความช่วยเหลือและส่งเสริมวิสาหกิจขนาดกลางและขนาดย่อมอย่างครบวงจร
- ๕.๓ ปรับกลไกและกระบวนการติดตามประเมินผล
- กลยุทธ์ที่ ๖** การพัฒนาระบบนิเวศให้เอื้อต่อการสร้างธุรกิจสตาร์ทอัพ และผู้ประกอบการที่ขับเคลื่อนด้วยนวัตกรรม รวมทั้งให้เข้าถึงแหล่งเงินทุนที่เหมาะสม และเชื่อมโยงเข้าสู่เครือข่ายระดับโลกและยกระดับสู่ตลาดต่างประเทศ
- กลยุทธ์ย่อยที่** ๖.๑ ปรับปรุงกฎหมายและความยากง่ายในการประกอบธุรกิจโดยเฉพาะที่เกี่ยวกับสตาร์ทอัพ
- ๖.๒ ผ่อนคลायข้อจำกัดด้านการระดมทุน
- ๖.๓ ส่งเสริมการเชื่อมโยงธุรกิจสตาร์ทอัพสู่ตลาดโลก
- กลยุทธ์ที่ ๗** การส่งเสริมวิสาหกิจเพื่อสังคมให้มีศักยภาพการดำเนินการในเชิงธุรกิจ
- กลยุทธ์ย่อยที่** ๗.๑ เร่งออกกฎหมายลำดับรองภายใต้พระราชบัญญัติส่งเสริมวิสาหกิจเพื่อสังคม พ.ศ. ๒๕๖๒
- ๗.๒ ส่งเสริมการพัฒนาโมเดลธุรกิจที่เฉพาะเจาะจงและยั่งยืนของวิสาหกิจเพื่อสังคม
- ๗.๓ ให้สิทธิประโยชน์และสิ่งจูงใจให้เกิดการร่วมทุนกับวิสาหกิจเพื่อสังคม

หมวดหมู่ที่ ๘ ไทยมีพื้นที่และเมืองอัจฉริยะที่น่าอยู่ ปลอดภัย เติบโตได้อย่างยั่งยืน

เป้าหมาย ตัวชี้วัด และค่าเป้าหมายของการพัฒนาระดับหมวดหมู่

เป้าหมายที่ ๑ การเจริญเติบโตทางเศรษฐกิจของภาคและการลงทุนในเขตเศรษฐกิจพิเศษ ขยายตัวเพิ่มขึ้น

- ตัวชี้วัดที่** ๑.๑ อัตราการเติบโตของรายได้ต่อประชากรในภาค เพิ่มขึ้นไม่น้อยกว่าอัตราการเติบโตของรายได้ต่อประชากรของประเทศ
- ๑.๒ มูลค่าการลงทุนในเขตเศรษฐกิจพิเศษ เพิ่มขึ้นตามเป้าหมายในแผนแม่บท ภายใต้ยุทธศาสตร์ชาติ ประเด็นที่ ๙ เขตเศรษฐกิจพิเศษ โดยเขตพัฒนาพิเศษภาคตะวันออกมีมูลค่าการลงทุนรวม ๕๐๐,๐๐๐ ล้านบาท พื้นที่ระเบียงเศรษฐกิจภาคใต้มีมูลค่าการลงทุนรวม ๑๐๐,๐๐๐ ล้านบาท และเขตพัฒนาเศรษฐกิจพิเศษชายแดนมีมูลค่าการลงทุนรวม ๑๐,๐๐๐ ล้านบาท

เป้าหมายที่ ๒ ความไม่เสมอภาคในการกระจายรายได้ของภาคลดลง

- ตัวชี้วัดที่** ๒.๑ สัมประสิทธิ์ความไม่เสมอภาคในการกระจายรายได้ของภาค ต่ำกว่าสัมประสิทธิ์ความไม่เสมอภาคของประเทศ
- ๒.๒ สัดส่วนผู้มีงานทำในแต่ละภาค เพิ่มสูงขึ้นกว่าสัดส่วนผู้มีงานทำของภาคในปี ๒๕๖๓ ยกเว้นกรุงเทพมหานครมีสัดส่วนผู้มีงานทำไม่เกินร้อยละ ๑๓ ของจำนวนผู้มีงานทำทั้งหมด

เป้าหมายที่ ๓ การพัฒนาเมืองให้มีความน่าอยู่ อย่างยั่งยืน มีความพร้อมในการรับมือและปรับตัวต่อการเปลี่ยนแปลงทุกรูปแบบ เพื่อให้ประชาชนทุกกลุ่มมีคุณภาพชีวิตที่ดีอย่างทั่วถึง

- ตัวชี้วัดที่** ๓.๑ เมืองอัจฉริยะมีจำนวนรวมทั้งสิ้นไม่ต่ำกว่า ๑๐๕ พื้นที่ ภายในปี ๒๕๗๐
- ๓.๒ เมืองน่าอยู่อย่างยั่งยืนมีจำนวนมากขึ้น

กลยุทธ์การพัฒนาของหมวดหมู่ที่ ๘ รวม ๔ กลยุทธ์ ๑๔ กลยุทธ์ย่อย ดังต่อไปนี้

กลยุทธ์ที่ ๑ การสร้างความเข้มแข็งเศรษฐกิจฐานราก

- กลยุทธ์ย่อยที่** ๑.๑ พัฒนาภาคให้เป็นฐานเศรษฐกิจสำคัญของประเทศ
- ๑.๒ สร้างความเข้มแข็งให้กับเศรษฐกิจชุมชน
- ๑.๓ ส่งเสริมการจัดการกลไกตลาดของท้องถิ่น
- ๑.๔ แก้ปัญหาของกลุ่มเปราะบางในเมือง

กลยุทธ์ที่ ๒ การส่งเสริมกลไกความร่วมมือภาครัฐ เอกชน ประชาชน และประชาสังคม เพื่อการพัฒนาพื้นที่ และเมือง

- กลยุทธ์ย่อยที่** ๒.๑ สนับสนุนการพัฒนาพื้นที่และเมืองด้วยความร่วมมือของภาคส่วนต่าง ๆ หลากหลายรูปแบบ
- ๒.๒ พัฒนาระบบข้อมูลสารสนเทศเพื่อการพัฒนาพื้นที่และเมืองร่วมกันระหว่างภาครัฐ เอกชนและประชาชน
- ๒.๓ ส่งเสริมการพัฒนาเมืองอัจฉริยะที่พร้อมรับมือต่อการเปลี่ยนแปลงและภัยพิบัติ รวมทั้งตอบสนองความต้องการของประชาชนทุกกลุ่มในพื้นที่
- ๒.๔ เพิ่มประสิทธิภาพการใช้ประโยชน์ที่ดินในเมือง

กลยุทธ์ที่ ๓ การสร้างความพร้อมด้านโครงสร้างพื้นฐาน โลจิสติกส์ และดิจิทัลรองรับพื้นที่เศรษฐกิจหลัก และเมือง

กลยุทธ์ย่อยที่ ๓.๑ พัฒนาโครงสร้างพื้นฐาน ระบบโลจิสติกส์ และระบบดิจิทัลอย่างต่อเนื่อง เพียงพอ และได้มาตรฐาน

๓.๒ พัฒนาบุคลากร การศึกษา การวิจัย เทคโนโลยีและนวัตกรรม ให้มีคุณภาพ เพียงพอ และปรับตัวได้ทันต่อความต้องการของอุตสาหกรรมและบริการเป้าหมายในพื้นที่

๓.๓ สนับสนุนปัจจัยที่เอื้อต่อการลงทุน

กลยุทธ์ที่ ๔ การเสริมสร้างความเข้มแข็งในการบริหารจัดการพื้นที่และเมือง

กลยุทธ์ย่อยที่ ๔.๑ เสริมสร้างสมรรถนะของท้องถิ่นทุกระดับ ให้มีศักยภาพในการบริหารจัดการพื้นที่และเมืองได้อย่างมีประสิทธิภาพ

๔.๒ ยกกระดับความสามารถทางการเงิน การคลังและการจัดการทุนในระดับพื้นที่

๔.๓ สร้างระบบตรวจสอบ ติดตาม และประเมินผลการพัฒนาพื้นที่และเมือง

หมวดหมู่ที่ ๙ ไทยมีความยากจนข้ามรุ่นลดลง และมีความคุ้มครองทางสังคมที่เพียงพอ เหมาะสม

เป้าหมาย ตัวชี้วัด และค่าเป้าหมายของการพัฒนาระดับหมวดหมู่

เป้าหมายที่ ๑ คริวเรือนที่มีแนวโน้มกลายเป็นคริวเรือนยากจนข้ามรุ่น มีโอกาสในการเลื่อนสถานะทางเศรษฐกิจและสังคม จนสามารถหลุดพ้นจากความยากจนได้อย่างยั่งยืน

- ตัวชี้วัดที่ ๑.๑** ทุกคริวเรือนที่ถูกคัดกรองว่ามีแนวโน้มกลายเป็นคริวเรือนยากจนข้ามรุ่นในปี ๒๕๖๕ สามารถหลุดพ้นจากสถานการณ์มีแนวโน้มเป็นคริวเรือนยากจนข้ามรุ่นภายในปี ๒๕๗๐
- ๑.๒ อัตราการเข้าเรียนสุทธิแบบปรับของเด็กจากคริวเรือนยากจนข้ามรุ่นระดับมัธยมศึกษาตอนต้นไม่ต่ำกว่าร้อยละ ๑๐๐ และระดับมัธยมศึกษาตอนปลายหรือเทียบเท่าไม่ต่ำกว่าร้อยละ ๗๐
- ๑.๓ เด็กจากคริวเรือนยากจนข้ามรุ่น เติบโตไปเป็นแรงงานที่มีทักษะหรือสำเร็จการศึกษาในระดับอุดมศึกษาหรือเทียบเท่า เพิ่มขึ้นไม่ต่ำกว่าร้อยละ ๕๐
- ๑.๔ สัดส่วนของเด็กปฐมวัยในคริวเรือนยากจนข้ามรุ่น มีปัญหาพัฒนาการไม่เป็นไปตามเกณฑ์ลดลงร้อยละ ๒๐

เป้าหมายที่ ๒ คนทุกช่วงวัยได้รับความคุ้มครองทางสังคมที่เพียงพอต่อการดำรงชีวิต

- ตัวชี้วัดที่ ๑** ความคุ้มครองทางสังคมสำหรับวัยเด็ก
- อัตราการเข้าถึงบริการเลี้ยงดูเด็กปฐมวัย (๐-๒ ปี) เพิ่มขึ้นไม่ต่ำกว่าร้อยละ ๕๐
- ตัวชี้วัดที่ ๒** ความคุ้มครองทางสังคมสำหรับวัยแรงงาน
- แรงงานที่อยู่ในระบบประกันสังคม มีสัดส่วนไม่น้อยกว่าร้อยละ ๖๐ ของกำลังแรงงานรวม
 - จำนวนผู้ที่อยู่ในระบบการออมเพื่อการเกษียณภาคสมัครใจที่ภาครัฐจ่ายสมทบ เพิ่มขึ้นไม่ต่ำกว่าร้อยละ ๑๐๐
 - แรงงานที่อยู่ภายใต้การจ้างงานทุกประเภทได้รับความคุ้มครองโดยกฎหมายแรงงาน
- ตัวชี้วัดที่ ๓** ความคุ้มครองทางสังคมสำหรับผู้สูงวัย
- สัดส่วนผู้สูงอายุที่ยากจนลดลง เหลือไม่เกินร้อยละ ๔
 - สัดส่วนของผู้สูงอายุที่มีภาวะพึ่งพิงที่เข้าถึงบริการดูแลระยะยาวด้านสาธารณสุขในระบบหลักประกันสุขภาพแห่งชาติ เพิ่มขึ้นเป็นไม่ต่ำกว่าร้อยละ ๗๐

กลยุทธ์การพัฒนาของหมุดหมายที่ ๙ รวม ๕ กลยุทธ์ ๑๒ กลยุทธ์ย่อย ดังต่อไปนี้

กลยุทธ์ที่ ๑ การแก้ปัญหาความยากจนข้ามรุ่นแบบมุ่งเป้าให้ครัวเรือนหลุดพ้นความยากจนอย่างยั่งยืน

กลยุทธ์ย่อยที่ ๑.๑ ให้ความช่วยเหลือและพัฒนาศักยภาพของครัวเรือนยากจนข้ามรุ่น
๑.๒ พัฒนากลไกการแก้ปัญหาความยากจนข้ามรุ่นในระดับพื้นที่

กลยุทธ์ที่ ๒ การสร้างโอกาสที่เสมอภาคแก่เด็กจากครัวเรือนยากจนข้ามรุ่น

กลยุทธ์ย่อยที่ ๒.๑ สนับสนุนครัวเรือนยากจนข้ามรุ่นให้สามารถเลี้ยงดูเด็กตั้งแต่ครรภ์มารดาจนถึงปฐมวัยได้อย่างมีคุณภาพ
๒.๒ ส่งเสริมโอกาสทางการศึกษาและการพัฒนาทักษะอาชีพที่มีคุณภาพ

กลยุทธ์ที่ ๓ การยกระดับความคุ้มครองทางสังคมสำหรับคนทุกช่วงวัย

กลยุทธ์ย่อยที่ ๓.๑ ยกระดับความคุ้มครองทางสังคมเพื่อส่งเสริมพัฒนาการของเด็ก
๓.๒ ยกระดับความคุ้มครองทางสังคมเพื่อสร้างหลักประกันสำหรับวัยแรงงาน
๓.๓ ยกระดับความคุ้มครองทางสังคมเพื่อพัฒนาคุณภาพชีวิตของผู้สูงอายุ

กลยุทธ์ที่ ๔ การพัฒนาระบบความคุ้มครองทางสังคมให้มีประสิทธิภาพ

กลยุทธ์ย่อยที่ ๔.๑ บูรณาการระบบความคุ้มครองทางสังคม
๔.๒ ปรับปรุงรูปแบบการจัดความคุ้มครองทางสังคม
๔.๓ จัดทำระบบการเยียวยาช่วยเหลือในภาวะวิกฤต

กลยุทธ์ที่ ๕ การบูรณาการฐานข้อมูลเพื่อลดความยากจนข้ามรุ่นและจัดความคุ้มครองทางสังคม

กลยุทธ์ย่อยที่ ๕.๑ พัฒนาฐานข้อมูลรายบุคคล
๕.๒ ส่งเสริมการใช้ประโยชน์จากฐานข้อมูล

๓. ความยั่งยืนของทรัพยากรธรรมชาติและสิ่งแวดล้อม

หมุดหมายที่ ๑๐ ไทยมีเศรษฐกิจหมุนเวียนและสังคมคาร์บอนต่ำ

เป้าหมาย ตัวชี้วัด และค่าเป้าหมายของการพัฒนาระดับหมุดหมาย

เป้าหมายที่ ๑ การเพิ่มมูลค่าจากเศรษฐกิจหมุนเวียน และการใช้ทรัพยากรอย่างมีประสิทธิภาพ

ตัวชี้วัดที่ ๑.๑ มูลค่าผลิตภัณฑ์มวลรวมในประเทศจากเศรษฐกิจหมุนเวียนเพิ่มขึ้น สามารถสนับสนุนการขยายตัวทางเศรษฐกิจได้ไม่น้อยกว่าร้อยละ ๑ ในปี ๒๕๗๐
๑.๒ การบริโภควัสดุในประเทศมีปริมาณลดลงไม่น้อยกว่าร้อยละ ๒๕ ในปี ๒๕๗๐
๑.๓ ดัชนีการหมุนเวียนวัสดุสำหรับผลิตภัณฑ์เป้าหมาย (พลาสติก, วัสดุก่อสร้าง, เกษตร-อาหาร) เพิ่มขึ้นไม่น้อยกว่าร้อยละ ๑๐ ในปี ๒๕๗๐

เป้าหมายที่ ๒ การอนุรักษ์ ฟื้นฟู และใช้ประโยชน์จากทรัพยากรธรรมชาติอย่างยั่งยืน

ตัวชี้วัดที่ ๒.๑ คะแนนดัชนีสมรรถนะด้านสิ่งแวดล้อมดีขึ้น ดิติด้าน ๑ ใน ๓ ของประเทศในภูมิภาคเอเชียตะวันออกเฉียงใต้ โดยมีคะแนนไม่น้อยกว่า ๕๕ คะแนน ในปี ๒๕๗๐
๒.๒ พื้นที่ป่าไม้เพิ่มขึ้น โดยเป็นป่าไม้ธรรมชาติ ร้อยละ ๓๓ และพื้นที่ป่าเศรษฐกิจ เพื่อการใช้ประโยชน์ ร้อยละ ๑๒ ของพื้นที่ประเทศ ภายในปี ๒๕๗๐

เป้าหมายที่ ๓ การสร้างสังคมคาร์บอนต่ำและยั่งยืน

ตัวชี้วัดที่ ๓.๑ สัดส่วนของการใช้พลังงานทดแทนต่อปริมาณการใช้พลังงานขั้นสุดท้ายเพิ่มขึ้น มีสัดส่วนไม่น้อยกว่าร้อยละ ๒๔ ภายในปี ๒๕๗๐
๓.๒ การนำขยะกลับมาใช้ประโยชน์ใหม่เพิ่มขึ้น โดยมีอัตราการนำขยะกลับมาใช้ใหม่ของประเทศไม่ต่ำกว่าร้อยละ ๔๐ ของปริมาณขยะที่นำกลับมาใช้ใหม่ได้ ภายในปี ๒๕๗๐
๓.๓ ปริมาณขยะต่อหัวในปี ๒๕๗๐ ลดลงจากปี ๒๕๖๐ ร้อยละ ๑๐

กลยุทธ์การพัฒนาของหมุดหมายที่ ๑๐ รวม ๕ กลยุทธ์ ๒๖ กลยุทธ์ย่อย ดังต่อไปนี้

กลยุทธ์ที่ ๑ การพัฒนาอุตสาหกรรมและบริการตามหลักเศรษฐกิจหมุนเวียนและสังคมคาร์บอนต่ำ

- กลยุทธ์ย่อยที่ ๑.๑** เพิ่มศักยภาพของอุตสาหกรรมและบริการ โดยการพัฒนาสินค้า บริการ และตลาดที่สร้างมูลค่าเพิ่ม
- ๑.๒ เพิ่มประสิทธิภาพในการผลิตสินค้าและบริการตามแนวทางทางเศรษฐกิจหมุนเวียน และสังคมคาร์บอนต่ำ
- ๑.๓ สร้างความเชื่อมโยงกับสาขาเศรษฐกิจอื่น
- ๑.๔ พัฒนาระบบรับรองมาตรฐานการผลิตสินค้าและบริการ
- ๑.๕ การใช้เครื่องมือและกลไกในตลาดเงินตลาดทุนและมาตรการทางเศรษฐศาสตร์ เพื่อการเจริญเติบโตที่เป็นมิตรต่อสิ่งแวดล้อม

กลยุทธ์ที่ ๒ การสร้างรายได้สุทธิให้ชุมชน ท้องถิ่นและเกษตรกรจากเศรษฐกิจหมุนเวียน และสังคมคาร์บอนต่ำ

- กลยุทธ์ย่อยที่ ๒.๑** เพิ่มรายได้ชุมชนจากแนวทางขยะสุทธิเป็นศูนย์ ทั้งจากขยะและวัสดุทางการเกษตร
- ๒.๒ ส่งเสริมการสร้างรายได้ชุมชนบนฐานความหลากหลายทางชีวภาพและวัฒนธรรม
- ๒.๓ ส่งเสริมและพัฒนาระบบตลาดคาร์บอนและการสร้างรายได้จากการเก็บกักคาร์บอน ในภาคป่าไม้
- ๒.๔ เพิ่มประสิทธิภาพระบบบริหารจัดการขยะอย่างเป็นระบบตลอดห่วงโซ่ในระดับชุมชน
- ๒.๕ ส่งเสริมให้เกิดชุมชนแห่งการเรียนรู้ตามหลักเศรษฐกิจหมุนเวียน
- ๒.๖ พัฒนาระบบและกลไกสร้างแรงจูงใจการเพิ่มพื้นที่ป่าเศรษฐกิจเพื่อเศรษฐกิจชุมชน

กลยุทธ์ที่ ๓ การฟื้นฟูทรัพยากรธรรมชาติและเพิ่มประสิทธิภาพการใช้ทรัพยากรอย่างชาญฉลาด บนหลักปรัชญาของเศรษฐกิจพอเพียง

- กลยุทธ์ย่อยที่ ๓.๑** สร้างฐานทรัพยากรธรรมชาติเพื่อการผลิตให้เพียงพอและมีการใช้อย่างมีประสิทธิภาพ
- ๓.๒ ใช้ทรัพยากรธรรมชาติจากส่วนเหลือของกระบวนการผลิตให้เกิดประโยชน์ที่หลากหลายปราศจากเศษเหลือและของเสียจากอุตสาหกรรม เกษตรกรรม และขยะอาหาร
- ๓.๓ บริหารจัดการกิจกรรมทางเศรษฐกิจให้เหมาะสมกับศักยภาพทรัพยากรธรรมชาติในพื้นที่

กลยุทธ์ที่ ๔ การพัฒนาเทคโนโลยี นวัตกรรมและกลไกสนับสนุนเศรษฐกิจหมุนเวียนและสังคมคาร์บอนต่ำ

- กลยุทธ์ย่อยที่ ๔.๑** ส่งเสริมงานวิจัยเทคโนโลยีและพัฒนาแพลตฟอร์มสนับสนุนธุรกิจรูปแบบ เศรษฐกิจหมุนเวียนและสังคมคาร์บอนต่ำ
- ๔.๒ พัฒนาเทคโนโลยีและนวัตกรรมต้นแบบโมเดลธุรกิจ และกลไกความร่วมมือ ระหว่างผู้มีส่วนเกี่ยวข้องอย่างครบวงจร
- ๔.๓ พัฒนาเทคโนโลยีและนวัตกรรมสนับสนุนการลดและหมุนเวียนการใช้ทรัพยากร และเพิ่มมูลค่าของเสีย
- ๔.๔ ส่งเสริมเทคโนโลยีการดักจับ การใช้ประโยชน์ และการกักเก็บคาร์บอน
- ๔.๕ สร้างความร่วมมือถ่ายทอดเทคโนโลยีกับต่างประเทศ
- ๔.๖ พัฒนารฐานข้อมูล/องค์ความรู้/มาตรฐาน/กฎหมาย/มาตรการ สนับสนุน และสร้างแรงจูงใจ

กลยุทธ์ที่ ๕ การปรับพฤติกรรมทางเศรษฐกิจและการดำรงชีพเข้าสู่วิถีชีวิตใหม่อย่างยั่งยืน

- กลยุทธ์ย่อยที่ ๕.๑ สร้างความตระหนักรู้ให้เกิดในสังคม
- ๕.๒ สร้างแรงจูงใจ และทัศนคติในการดำรงชีวิตของผู้บริโภคเพื่อการปรับเปลี่ยนพฤติกรรมสู่การบริโภคที่ยั่งยืน
- ๕.๓ ส่งเสริมแพลตฟอร์มเศรษฐกิจแบ่งปันและตลาดสินค้ามือสอง
- ๕.๔ ส่งเสริมการใช้พลังงานทดแทนและนวัตกรรมประหยัดพลังงานในครัวเรือน
- ๕.๕ ส่งเสริมการเดินทางที่เป็นมิตรต่อสิ่งแวดล้อม
- ๕.๖ ส่งเสริมการใช้ภูมิปัญญา วัฒนธรรมท้องถิ่นตามแนวคิดเศรษฐกิจหมุนเวียน

หมวดหมายที่ ๑๑ ไทยสามารถลดความเสี่ยงและผลกระทบจากภัยธรรมชาติและการเปลี่ยนแปลง

สภาพภูมิอากาศ

เป้าหมาย ตัวชี้วัด และค่าเป้าหมายของการพัฒนาระดับหมวดหมาย

เป้าหมายที่ ๑ ความเสียหายและผลกระทบจากภัยธรรมชาติและการเปลี่ยนแปลงสภาพ

ภูมิอากาศลดลง

- ตัวชี้วัดที่ ๑.๑ จำนวนประชาชนที่เสียชีวิต สูญหาย และได้รับผลกระทบโดยตรงจากภัยธรรมชาติลดลง เมื่อเทียบกับค่าเฉลี่ยในแผนพัฒนาฯ ฉบับที่ ๑๒ ในแต่ละภัย
- ๑.๒ ความสูญเสียทางเศรษฐกิจจากภัยธรรมชาติโดยตรงต่อผลิตภัณฑ์มวลรวมของประเทศ (รวมถึงความเสียหายที่เกิดกับโครงสร้างพื้นฐานและการหยุดชะงักของการบริการขั้นพื้นฐานที่สำคัญ) ลดลงเมื่อเทียบกับค่าเฉลี่ยในแผนพัฒนาฯ ฉบับที่ ๑๒
- ๑.๓ จำนวนพื้นที่และมูลค่าความเสียหายจากภัยธรรมชาติลดลงเมื่อเทียบกับค่าเฉลี่ยในแผนพัฒนาฯ ฉบับที่ ๑๒

เป้าหมายที่ ๒ ความเสี่ยงจากภัยธรรมชาติและการเปลี่ยนแปลงสภาพภูมิอากาศลดลง

- ตัวชี้วัดที่ ๒.๑ มีแผนที่แสดงพื้นที่เสี่ยงจากภัยธรรมชาติและการเปลี่ยนแปลงสภาพภูมิอากาศในระดับพื้นที่ โดยเฉพาะพื้นที่สำคัญด้านต่าง ๆ หรือระดับจังหวัดอย่างครอบคลุม เชื่อมโยงกับฐานข้อมูลของมิติทางเศรษฐกิจ สังคม และสิ่งแวดล้อมที่สำคัญ
- ๒.๒ การมีแผนจัดการป้องกันความเสี่ยงจากภัยธรรมชาติและการเปลี่ยนแปลงสภาพภูมิอากาศในระดับพื้นที่ โดยเฉพาะพื้นที่สำคัญ
- ๒.๓ การเตือนภัยที่มีประสิทธิภาพ (ครอบคลุมภัยสำคัญ สามารถเชื่อมโยงระดับพื้นที่ระดับประเทศและระดับโลก มีความแม่นยำ ทันต่อเวลาและสามารถเข้าถึงกลุ่มเปราะบางได้)

เป้าหมายที่ ๓ สังคมไทยมีภูมิคุ้มกันจากภัยธรรมชาติและการเปลี่ยนแปลงสภาพภูมิอากาศ

- ตัวชี้วัดที่ ๓.๑ ชุมชน ท้องถิ่น อาสาสมัคร และเครือข่ายที่สามารถจัดการความเสี่ยงจากภัยธรรมชาติและการเปลี่ยนแปลงสภาพภูมิอากาศเบื้องต้นได้ด้วยตนเอง เพิ่มขึ้นเป็นร้อยละ ๘๐ ภายในปี ๒๕๗๐ และมีการจัดฝึกอบรมด้านการป้องกันและบรรเทาผลกระทบจากภัยธรรมชาติและการเปลี่ยนแปลงสภาพภูมิอากาศครอบคลุมทุกพื้นที่ของประเทศ
- ๓.๒ ระดับความสำเร็จในการสร้างความตระหนักรู้ในระดับชุมชนและการมีส่วนร่วมในการส่งข้อมูลจากพื้นที่เกิดภัยเข้าสู่ระบบเตือนภัยส่วนกลาง
- ๓.๓ องค์กรปกครองส่วนท้องถิ่นมีองค์ความรู้ และมีแผนในการจัดการด้านภัยธรรมชาติและการเปลี่ยนแปลงสภาพภูมิอากาศ

๓.๔ ประชาชนสามารถเข้าถึงและใช้ประโยชน์จากระบบประกันภัยพิชผลทางการเกษตรและภัยธรรมชาติ

๓.๕ มีกองทุนเพื่อสนับสนุนการป้องกันและลดผลกระทบจากภัยธรรมชาติและ การเปลี่ยนแปลงสภาพภูมิอากาศ รวมถึงการศึกษาวิจัยและเป็นแหล่งเงิน รับประกันภัยต่อ

กลยุทธ์การพัฒนาของหมวดหมายที่ ๑๑ รวม ๕ กลยุทธ์ ๑๗ กลยุทธ์ย่อย ดังต่อไปนี้

กลยุทธ์ที่ ๑ การป้องกันและลดผลกระทบจากภัยธรรมชาติและ การเปลี่ยนแปลงสภาพภูมิอากาศ ในพื้นที่สำคัญ

- กลยุทธ์ย่อยที่**
- ๑.๑ ส่งเสริมการใช้มาตรการเชิงป้องกันก่อนเกิดภัยในพื้นที่สำคัญ
 - ๑.๒ ระบุพื้นที่สำคัญที่ได้รับผลกระทบจากภัยธรรมชาติและ การเปลี่ยนแปลงสภาพภูมิอากาศ จำแนกตามประเภทภัย
 - ๑.๓ ทบทวนการจัดสรรงบประมาณ
 - ๑.๔ นำแบบจำลองระดับชาติเพื่อประเมินความเสี่ยงและผลกระทบจากภัยธรรมชาติและประเภทต่าง ๆ และการเปลี่ยนแปลงสภาพภูมิอากาศ

กลยุทธ์ที่ ๒ การพัฒนาและเพิ่มศักยภาพประชาชนและชุมชน ในการรับมือกับภัยธรรมชาติและ การเปลี่ยนแปลงสภาพภูมิอากาศ

- กลยุทธ์ย่อยที่**
- ๒.๑ ส่งเสริมให้ประชาชนทุกภาคส่วนมีความรู้ความเข้าใจตระหนักถึงความเสี่ยงและปรับตัวรับมือผลกระทบจากภัยธรรมชาติและ การเปลี่ยนแปลงสภาพภูมิอากาศ
 - ๒.๒ สนับสนุนการมีส่วนร่วมของภาคประชาชนและชุมชนในการรับมือและปรับตัวต่อภัยธรรมชาติและ การเปลี่ยนแปลงสภาพภูมิอากาศ
 - ๒.๓ เพิ่มศักยภาพของประชาชน ชุมชน และองค์กรปกครองส่วนท้องถิ่น
 - ๒.๔ สนับสนุนมาตรการที่ไม่ใช่เชิงโครงสร้าง ในการบริหารจัดการภัยธรรมชาติและ การเปลี่ยนแปลงสภาพภูมิอากาศ

กลยุทธ์ที่ ๓ การใช้วิทยาศาสตร์และเทคโนโลยีในการบริหารจัดการความเสี่ยงจากภัยธรรมชาติและ การเปลี่ยนแปลงสภาพภูมิอากาศ

- กลยุทธ์ย่อยที่**
- ๓.๑ สนับสนุนการสร้างบุคลากร นักวิจัย รวมทั้งสนับสนุนให้มีการศึกษาวิจัยด้านภัยธรรมชาติและ การเปลี่ยนแปลงสภาพภูมิอากาศ
 - ๓.๒ พัฒนาประสิทธิภาพของระบบเตือนภัย
 - ๓.๓ พัฒนาระบบข้อมูลสำหรับการจัดทำแบบจำลองระดับชาติเพื่อประเมินความเสี่ยงและผลกระทบจากภัยธรรมชาติและประเภทต่าง ๆ และการเปลี่ยนแปลงสภาพภูมิอากาศ
 - ๓.๔ สนับสนุนการใช้เทคโนโลยีและภูมิปัญญาท้องถิ่นในการจัดการภัยธรรมชาติและ การเปลี่ยนแปลงสภาพภูมิอากาศ

กลยุทธ์ที่ ๔ การอนุรักษ์ฟื้นฟูทรัพยากรธรรมชาติระบบนิเวศเพื่อป้องกันและลดผลกระทบจากภัยธรรมชาติและ การเปลี่ยนแปลงสภาพภูมิอากาศ

- กลยุทธ์ย่อยที่**
- ๔.๑ สร้างจิตสำนึกและแรงจูงใจให้ประชาชนทุกระดับอนุรักษ์ทรัพยากรธรรมชาติ
 - ๔.๒ เพิ่มบทบาทภาคประชาชน ชุมชน และภาคเอกชน ในการอนุรักษ์ฟื้นฟูทรัพยากรธรรมชาติ
 - ๔.๓ สนับสนุนการใช้แนวทางธรรมชาติในการจัดการปัญหาภัยธรรมชาติและ การเปลี่ยนแปลงสภาพภูมิอากาศอย่างยั่งยืน

กลยุทธ์ที่ ๕ การส่งเสริมความร่วมมือกับต่างประเทศเพื่อบริหารจัดการ และลดความเสี่ยงจากภัยธรรมชาติและการเปลี่ยนแปลงสภาพภูมิอากาศ

กลยุทธ์ย่อยที่ ๕.๑ พัฒนากลไกความร่วมมือกับต่างประเทศในการจัดการภัยธรรมชาติและ
การเปลี่ยนแปลงสภาพภูมิอากาศ

๕.๒ แลกเปลี่ยนประสบการณ์ความรู้เกี่ยวกับข้อตกลงระหว่างประเทศในด้าน
ภัยธรรมชาติและ การเปลี่ยนแปลงสภาพภูมิอากาศ

๔. ปัจจัยผลักดันการพลิกโฉมประเทศ

หมวดหมู่ที่ ๑๒ ไทยมีกำลังคนสมรรถนะสูง มุ่งเรียนรู้อย่างต่อเนื่อง ตอบโจทย์การพัฒนาแห่งอนาคต

เป้าหมาย ตัวชี้วัด และค่าเป้าหมายของการพัฒนาระดับหมวดหมู่

เป้าหมายที่ ๑ คนไทยได้รับการพัฒนาอย่างเต็มศักยภาพในทุกช่วงวัย มีสมรรถนะที่จำเป็นสำหรับโลกยุคใหม่ มีคุณลักษณะตามบรรทัดฐานที่ดีของสังคม มีคุณธรรม จริยธรรม และมีภูมิคุ้มกันต่อการเปลี่ยนแปลงอย่างพลิกโฉมฉับพลันของโลก สามารถดำรงชีวิตร่วมกันในสังคมได้อย่างสงบสุข

ตัวชี้วัดที่ ๑.๑ ดัชนีพัฒนาการเด็กสมวัยเพิ่มขึ้นเป็นร้อยละ ๘๘ เมื่อสิ้นสุดแผน

๑.๒ ร้อยละของนักเรียนที่มีสมรรถนะจากการประเมินโปรแกรมประเมินสมรรถนะนักเรียน มาตรฐานสากลไม่ถึงระดับพื้นฐานของทั้ง ๓ วิชา ในแต่ละกลุ่มโรงเรียน ลดลงร้อยละ ๘ เมื่อสิ้นสุดแผน

๑.๓ ทุนชีวิตเด็กและเยาวชนไทยเพิ่มขึ้นร้อยละ ๓ เมื่อสิ้นสุดแผน

๑.๔ จำนวนนักศึกษาที่เข้าร่วมการจัดการศึกษาเพื่อพัฒนาบัณฑิตฐานสมรรถนะเพิ่มเป็นร้อยละ ๓๐

๑.๕ ผลิตภาพแรงงานเพิ่มขึ้นไม่ต่ำกว่าร้อยละ ๔ ต่อปี

๑.๖ จำนวนผู้สูงอายุที่ประสบปัญหาความยากจนหลายมิติลดลงร้อยละ ๒๐ ต่อปี

เป้าหมายที่ ๒ กำลังคนมีสมรรถนะสูง สอดคล้องกับความต้องการของภาคการผลิตเป้าหมาย และสามารถสร้างงานอนาคต

ตัวชี้วัดที่ ๒.๑ ดัชนีความสามารถในการแข่งขันของสภาเศรษฐกิจโลกด้านทักษะ
คะแนนเพิ่มขึ้นร้อยละ ๒๐ เมื่อสิ้นสุดแผน

๒.๒ การจัดอันดับในด้านบุคลากรผู้มีความสามารถของสถาบันการศึกษานานาชาติ มีคะแนนเพิ่มขึ้นร้อยละ ๓ ต่อปี

๒.๓ จำนวนและมูลค่าของธุรกิจสตาร์ทอัพเพิ่มขึ้น

เป้าหมายที่ ๓ ประชาชนทุกกลุ่มเข้าถึงการเรียนรู้ตลอดชีวิต

ตัวชี้วัดที่ ๓.๑ การประเมินสมรรถนะผู้ใหญ่ในระดับนานาชาติของคนไทยในทุกด้าน
ไม่ต่ำกว่าค่าเฉลี่ยของประเทศที่เข้ารับการประเมิน

๓.๒ กลุ่มประชากรอายุ ๑๕-๒๔ ปี ที่ไม่ได้เรียน ไม่ได้ทำงาน หรือไม่ได้ฝึกอบรม
ไม่เกินร้อยละ ๕ เมื่อสิ้นสุดแผน

กลยุทธ์การพัฒนาของหมุดหมายที่ ๑๒ รวม ๓ กลยุทธ์ ๑๐ กลยุทธ์ย่อย ดังต่อไปนี้

กลยุทธ์ที่ ๑ คนไทยทุกช่วงวัยได้รับการพัฒนาในทุกมิติ

- กลยุทธ์ย่อยที่ ๑.๑ พัฒนาเด็กช่วงตั้งครรภ์ถึงปฐมวัยให้มีพัฒนาการรอบด้าน มีอุปนิสัยที่ดี โดย
- ๑) การเตรียมความพร้อมพ่อแม่ผู้ปกครองและสร้างกลไกประสานความร่วมมือ
 - ๒) การพัฒนาครูและผู้ดูแลเด็กปฐมวัยให้มีความรู้และทักษะการดูแลที่เพียงพอ
 - ๓) การยกระดับสถานพัฒนาเด็กปฐมวัยให้ได้มาตรฐาน
 - ๔) การสร้างสภาพแวดล้อมที่เอื้อต่อการเรียนรู้และการดูแลปกป้องเด็กปฐมวัย
- ๑.๒ พัฒนาผู้อยู่ในช่วงวัยการศึกษาาระดับพื้นฐานให้มีความตระหนักรู้ในตนเอง มีทักษะดิจิทัลและมีสมรรถนะที่จำเป็นต่อการเรียนรู้ การดำรงชีวิตและการทำงาน โดย
- ๑) การพัฒนาการจัดการเรียนรู้แนวใหม่ และขับเคลื่อนสู่การปฏิบัติ
 - ๒) การยกระดับการอาชีวศึกษา
 - ๓) การยกระดับการผลิตและพัฒนาครูทั้งในด้านปริมาณและคุณภาพ
 - ๔) การปรับปรุงระบบวัดและประเมินผู้เรียนให้มีความหลากหลายตามสภาพจริง
 - ๕) การพัฒนาระบบสนับสนุนการเรียนรู้ โดย ๑) การแก้ไขภาวะการถดถอยของความรู้ในวัยเรียน ๒) การพัฒนาระบบแนะแนวให้มีประสิทธิภาพ
 - ๓) พัฒนาสถานศึกษาและสร้างสังคมที่เอื้อต่อการเรียนรู้อย่างปลอดภัยทั้งในสังคมจริง และสังคมเสมือน ๔) การปรับปรุงระบบการจัดสรรงบประมาณและทรัพยากรทางการศึกษา ๕) การกระจายอำนาจ
 - ๖) การส่งเสริมผู้มีความสามารถพิเศษ ๗) ผู้มีความต้องการพิเศษได้รับโอกาสและเข้าถึงการศึกษาและแหล่งเรียนรู้ที่หลากหลาย
 - ๖) การเสริมสร้างคุณธรรม จริยธรรมและเป็นพลเมืองที่เข้มแข็ง
- ๑.๓ พัฒนาผู้เรียนช่วงวัยการศึกษาาระดับอุดมศึกษาให้มีสมรรถนะที่จำเป็นและเชื่อมโยงกับโลกของการทำงานในอนาคตและการสร้างสรรค์นวัตกรรม โดย
- ๑) ปฏิรูประบบอุดมศึกษาและการจัดสรรทรัพยากรให้เป็นไปตามอุปสงค์
 - ๒) ส่งเสริมบทบาทของสถาบันอุดมศึกษา
 - ๓) การเชื่อมโยงระบบและกลไกการทำงานวิจัย
- ๑.๔ พัฒนาวัยแรงงานให้มีสมรรถนะที่จำเป็นเพื่อการประกอบอาชีพและเชื่อมโยงกับโลกของการทำงานในอนาคต โดย
- ๑) ส่งเสริมและกระจายโอกาสในการพัฒนาสมรรถนะให้กับแรงงานทุกกลุ่ม
 - ๒) การพัฒนาแพลตฟอร์มที่เชื่อมโยงการเรียนรู้ การพัฒนาทักษะและการเข้าสู่เส้นทางอาชีพ
 - ๓) ปรับรูปแบบการทำงาน
- ๑.๕ พัฒนาผู้สูงอายุให้เป็นพลเมืองมีคุณค่าของสังคม โดย
- ๑) พัฒนาผู้สูงอายุให้เป็นพลังของสังคม
 - ๒) พัฒนาสภาพแวดล้อมที่เอื้ออำนวยต่อการดำเนินชีวิตของผู้สูงอายุ

กลยุทธ์ที่ ๒ การพัฒนากำลังคนสมรรถนะสูง

- กลยุทธ์ย่อยที่ ๒.๑** พัฒนากำลังคนสมรรถนะสูง สอดคล้องกับความต้องการของภาคการผลิต เป้าหมายและสามารถสร้างงานอนาคต โดย
- ๑) ส่งเสริมให้ทุกภาคส่วนบูรณาการและเชื่อมโยงความร่วมมือด้าน การศึกษาฝึกอบรม
 - ๒) พัฒนาระบบข้อมูลเพื่อการวางแผนและพัฒนากำลังคน
 - ๓) กำหนดมาตรการในการผลิตกำลังคนแบบเร่งด่วน
- ๒.๒** เพิ่มกำลังคนที่มีคุณภาพเพื่อพัฒนาภาคการผลิตเป้าหมาย โดย
- ๑) สร้างกลไกระดับชาติเพื่อรวบรวมกำลังคนที่มีสมรรถนะสูง
 - ๒) ส่งเสริมการนำเข้าผู้เชี่ยวชาญต่างชาติทักษะสูง
- ๒.๓** สร้างผู้ประกอบการอัจฉริยะที่มีความสามารถในการสร้าง ออกแบบ และ ใช้เทคโนโลยีและนวัตกรรมตลอดกระบวนการผลิตและบริการ การจัดการ และการตลาด โดย
- ๑) การสร้างและพัฒนาทักษะองค์ความรู้รอบด้านที่จำเป็นต่อการประกอบ ธุรกิจยุคใหม่
 - ๒) ส่งเสริมผู้ประกอบการในการสร้างนวัตกรรม

กลยุทธ์ที่ ๓ ส่งเสริมการเรียนรู้ตลอดชีวิต

- กลยุทธ์ย่อยที่ ๓.๑** พัฒนาระบบนิเวศเพื่อการเรียนรู้ตลอดชีวิต โดย
- ๑) ส่งเสริมให้ภาคส่วนต่าง ๆ สร้างและพัฒนาเมืองเรียนรู้ แหล่งเรียนรู้ และพื้นที่ สร้างสรรค์ที่หลากหลาย
 - ๒) สร้างสื่อการเรียนรู้ที่ไม่ทิ้งใครไว้ข้างหลัง
 - ๓) การพัฒนาระบบธนาคารหน่วยกิตของประเทศให้เกิดขึ้นอย่างเป็นรูปธรรม
 - ๔) กำหนดมาตรการจูงใจ
- ๓.๒** พัฒนาทางเลือกในการเข้าถึงการเรียนรู้สำหรับผู้ที่ไม่สามารถเรียนในระบบ การศึกษาปกติ

หมวดหมายที่ ๑๓ ไทยมีภาครัฐที่ทันสมัย มีประสิทธิภาพ และตอบโจทย์ประชาชน

เป้าหมาย ตัวชี้วัด และค่าเป้าหมายของการพัฒนาระดับหมวดหมาย

เป้าหมายที่ ๑ การบริการภาครัฐ มีคุณภาพ เข้าถึงได้

- ตัวชี้วัดที่ ๑.๑** ความพึงพอใจในคุณภาพการให้บริการของภาครัฐ ไม่น้อยกว่าร้อยละ ๙๐

เป้าหมายที่ ๒ ภาครัฐที่มีขีดสมรรถนะสูง คล่องตัว

- ตัวชี้วัดที่ ๒.๑** ผลการสำรวจรัฐบาลอิเล็กทรอนิกส์ ในองค์ประกอบ ดัชนีรัฐบาลอิเล็กทรอนิกส์ ดัชนีการมีส่วนร่วมทางอิเล็กทรอนิกส์ ดัชนีทุนมนุษย์ และดัชนีการให้บริการ ภาครัฐออนไลน์ ไม่เกินอันดับที่ ๔๐ ของโลก และมีคะแนนไม่ต่ำกว่า ๐.๘๒

กลยุทธ์การพัฒนาของหมวดหมายที่ ๑๓ รวม ๔ กลยุทธ์ ๘ กลยุทธ์ย่อย ดังต่อไปนี้

กลยุทธ์ที่ ๑ การพัฒนาคุณภาพการให้บริการภาครัฐที่ตอบโจทย์ สะดวก และประหยัด

- กลยุทธ์ย่อยที่ ๑.๑** ยกเลิกภารกิจการให้บริการที่สามารถเปิดให้ภาคส่วนอื่นให้บริการแทน
- ๑.๒** ทบทวนกระบวนการทำงานของภาครัฐควบคู่กับพัฒนาการบริการภาครัฐ ในรูปแบบดิจิทัลแบบเบ็ดเสร็จ

- กลยุทธ์ที่ ๒** การปรับเปลี่ยนการบริหารจัดการและโครงสร้างของภาครัฐให้ยืดหยุ่น เชื่อมโยง เปิดกว้าง และมีประสิทธิภาพเพื่อรองรับการเปลี่ยนแปลงที่เอื้อต่อการพัฒนาประเทศ
- กลยุทธ์ย่อยที่ ๒.๑** เร่งทบทวนบทบาทภาครัฐและกระจายอำนาจการบริหารจัดการภาครัฐ
- กลยุทธ์ย่อยที่ ๒.๒** สร้างความโปร่งใสและธรรมาภิบาลภาครัฐ
- กลยุทธ์ที่ ๓** การปรับเปลี่ยนภาครัฐเป็นรัฐบาลดิจิทัลที่ใช้ข้อมูลในการบริหารจัดการเพื่อการพัฒนาประเทศ
- กลยุทธ์ย่อยที่ ๓.๑** ปรับเปลี่ยนข้อมูลภาครัฐทั้งหมดให้เป็นดิจิทัล
- กลยุทธ์ย่อยที่ ๓.๒** ปรับเปลี่ยนกระบวนการทำงานภาครัฐเป็นดิจิทัล
- กลยุทธ์ที่ ๔** การสร้างระบบบริหารภาครัฐที่ส่งเสริมการปรับเปลี่ยนและพัฒนาบุคลากรให้มีทักษะที่จำเป็นในการให้บริการภาครัฐดิจิทัล และปรับปรุงกฎหมาย ระเบียบ มาตรการภาครัฐให้เอื้อต่อการพัฒนาประเทศ
- กลยุทธ์ย่อยที่ ๔.๑** ปรับระบบการบริหารทรัพยากรบุคคลภาครัฐเพื่อดึงดูดและรักษาผู้มีความรู้มาขับเคลื่อนการพัฒนาประเทศ
- กลยุทธ์ย่อยที่ ๔.๒** ยกเลิกกฎหมายที่หมดความจำเป็นและพัฒนากฎหมายที่เอื้อต่อการพัฒนาประเทศ ตลอดจนปรับปรุงกระบวนการยุติธรรมให้มีประสิทธิภาพสูงขึ้น

๒.๑.๓ Sustainable Development Goals: SDGs (การพัฒนาที่ยั่งยืน)

การกำหนดเป้าหมายการพัฒนาที่ยั่งยืน (Sustainable Development Goals: SDGs)

๑๗ เป้าหมาย ๑๖๙ เป้าประสงค์ ทั้งในส่วนของเป้าหมายที่เกี่ยวข้อง กับองค์กรปกครองส่วนท้องถิ่นโดยตรง ที่ต้องดำเนินการตามหน้าที่และอำนาจ ดำเนินการในส่วนที่มีความเชื่อมโยงกับการพัฒนาท้องถิ่น

- เป้าหมายที่ ๑ : ขจัดความยากจนทุกรูปแบบในทุกพื้นที่
- เป้าหมายที่ ๒ : ยุติความหิวโหย บรรลุความมั่นคงทางอาหารและยกระดับโภชนาการและส่งเสริมเกษตรกรรมที่ยั่งยืน
- เป้าหมายที่ ๓ : สร้างหลักประกันว่าคนมีชีวิตที่มีสุขภาพดีและส่งเสริมความเป็นอยู่ที่ดีสำหรับทุกคนในทุกวัย
- เป้าหมายที่ ๔ : สร้างหลักประกันว่าทุกคนมีการศึกษาที่มีคุณภาพอย่างครอบคลุมและเท่าเทียม และสนับสนุนโอกาสในการเรียนรู้ตลอดชีวิต
- เป้าหมายที่ ๕ : บรรลุความเท่าเทียมระหว่างเพศ และเสริมอำนาจให้แก่สตรีและเด็กหญิง
- เป้าหมายที่ ๖ : สร้างหลักประกันว่าจะมีการจัดให้มีน้ำและสุขอนามัยสำหรับทุกคนและมีการบริหารจัดการที่ยั่งยืน
- เป้าหมายที่ ๗ : สร้างหลักประกันให้ทุกคนสามารถเข้าถึงพลังงานสมัยใหม่ที่ยั่งยืนในราคาที่ย่อมเยา
- เป้าหมายที่ ๘ : ส่งเสริมการเติบโตทางเศรษฐกิจที่ต่อเนื่อง ครอบคลุม และยั่งยืน การจ้างงานเต็มที่มีผลิตภาพ และการมีงานที่เหมาะสมสำหรับทุกคน
- เป้าหมายที่ ๙ : สร้างโครงสร้างพื้นฐานที่มีความทนทาน ส่งเสริมการพัฒนาอุตสาหกรรมที่ครอบคลุมและยั่งยืน และส่งเสริมนวัตกรรม
- เป้าหมายที่ ๑๐ : ลดความไม่เสมอภาคภายในประเทศและระหว่างประเทศ
- เป้าหมายที่ ๑๑ : ทำให้เมืองและการตั้งถิ่นฐานของมนุษย์มีความครอบคลุม ปลอดภัย มีภูมิคุ้มกันและยั่งยืน

- เป้าหมายที่ ๑๒ : สร้างหลักประกันให้มีรูปแบบการผลิตและการบริโภคที่ยั่งยืน
- เป้าหมายที่ ๑๓ : ปฏิบัติการอย่างเร่งด่วนเพื่อต่อสู้การเปลี่ยนแปลงสภาพภูมิอากาศและผลกระทบที่เกิดขึ้น
- เป้าหมายที่ ๑๔ : อนุรักษ์และใช้ประโยชน์จากมหาสมุทร ทะเล และทรัพยากรทางทะเลอย่างยั่งยืนเพื่อการพัฒนาที่ยั่งยืน
- เป้าหมายที่ ๑๕ : ปกป้อง ฟื้นฟู และสนับสนุนการใช้ระบบนิเวศบนบกอย่างยั่งยืน จัดการป่าไม้อย่างยั่งยืนต่อสู้การกลายสภาพเป็นทะเลทราย หยุดการเสื่อมโทรมของที่ดินและฟื้นสภาพดิน และหยุดยั้งการสูญเสียมวลชีวภาพ
- เป้าหมายที่ ๑๖ : ส่งเสริมสังคมที่สงบสุขและครอบคลุมเพื่อการพัฒนาที่ยั่งยืน ให้ทุกคนเข้าถึงความยุติธรรม และสร้างสถาบันที่มีประสิทธิภาพ รับผิดชอบ และครอบคลุมในทุกระดับ
- เป้าหมายที่ ๑๗ : เสริมความเข้มแข็งให้แก่กลไกการดำเนินงานและฟื้นฟูหุ้นส่วนความร่วมมือระดับโลกเพื่อการพัฒนาที่ยั่งยืน

Sustainable Development Goals



Mahidol University





เป้าหมายที่ ๑ ขจัดความยากจนทุกรูปแบบในทุกที่ จำนวน ๗ เป้าประสงค์
เป้าหมายการพัฒนาอย่างยั่งยืน (SDGs) มีเป้าหมายที่จะขจัดความยากจนในทุก
 รูปแบบให้แล้วเสร็จภายในปี ๒๕๗๓ ซึ่งเป้าหมายดังกล่าวเกี่ยวข้องกับการกำหนด
 กลุ่มเป้าหมายที่อาศัยอยู่ในสถานการณ์ที่มีความเสี่ยงในการเข้าถึงทรัพยากรและ
 การบริการขั้นพื้นฐาน รวมถึงช่วยเหลือชุมชนที่ได้รับผลกระทบจากความขัดแย้ง
 และภัยพิบัติที่เกี่ยวข้องกับสภาพภูมิอากาศ

เป้าประสงค์	ตัวชี้วัด
<p>๑.๑ ภายในปี ๒๕๗๓ ขจัดความยากจนขั้นรุนแรงทั้งหมด ซึ่งในปัจจุบันวัดจากคนที่มีความยากจนรายวันต่ำกว่า \$๑.๒๕ ต่อวัน</p> <p>๑.๒ ภายในปี ๒๕๗๓ ลดสัดส่วน ชาย หญิง และเด็ก ในทุกช่วงวัย ที่อยู่ภายใต้ความยากจนในทุกมิติ ตามนิยามของแต่ละประเทศ ให้ลดลงอย่างน้อยครั้งหนึ่ง</p> <p>๑.๓ ดำเนินการให้เป็นผลตามระบบและมาตรการคุ้มครองทางสังคมที่เหมาะสมของแต่ละประเทศ และให้ครอบคลุมถึงกลุ่มที่ยากจน และเปราะบาง ภายในปี ๒๕๗๓</p> <p>๑.๔ ภายในปี ๒๕๗๓ สร้างหลักประกันว่าชายและหญิงทุกคน โดยเฉพาะที่ยากจนและเปราะบางมีสิทธิเท่าเทียมกันในทรัพยากรทางเศรษฐกิจรวมถึงการเข้าถึงบริการขั้นพื้นฐาน การเป็นเจ้าของและควบคุมเหนือที่ดิน และอสังหาริมทรัพย์ในรูปแบบอื่น มรดกทรัพยากรธรรมชาติ เทคโนโลยีใหม่ที่เหมาะสม และบริการทางการเงิน ซึ่งรวมถึงระบบการเงินระดับฐานราก (microfinance)</p> <p>๑.๕ ภายในปี ๒๕๗๓ สร้างภูมิคุ้มกันและลดการเปิดรับและความเปราะบางต่อเหตุรุนแรงที่เกี่ยวข้องกับภูมิอากาศและภัยพิบัติทางเศรษฐกิจสังคมและสิ่งแวดล้อมให้กับผู้ที่ยากจนและอยู่ในสถานการณ์เปราะบาง</p> <p>๑.a.๑ สร้างหลักประกันว่าจะมีการระดมทรัพยากรอย่างมีนัยสำคัญจากแหล่งที่หลากหลายรวมถึงการยกระดับความร่วมมือเพื่อการพัฒนา เพื่อที่จะจัดให้มีแนวทางที่เพียงพอและคาดเดาได้แก่ ประเทศกำลังพัฒนา เฉพาะอย่างยิ่งประเทศพัฒนาน้อยที่สุดในการดำเนินงานตามแผนงานและนโยบายเพื่อขจัดความยากจนในทุกมิติ</p>	<p>๑.๑.๑ สัดส่วนของประชากรที่มีรายได้ต่ำกว่าเส้นความยากจนสากล จำแนกตามเพศอายุสถานการณืจ้างงาน และที่ตั้งทางภูมิศาสตร์ (ชุมชนเมือง/ชนบท)</p> <p>๑.๒.๑ สัดส่วนของประชากรที่อยู่ต่ำกว่าเส้นความยากจนของประเทศ จำแนกตามเพศ และอายุ</p> <p>๑.๒.๒ สัดส่วนของผู้ชาย ผู้หญิง และเด็ก ทุกอายุอาศัยอยู่ในภายใต้ความยากจน ในทุกมิติตามแต่นิยามของแต่ละประเทศ</p> <p>๑.๓.๑ ร้อยละของประชากรที่ได้รับความคุ้มครองตามระบบ และมาตรการคุ้มครองทางสังคม จำแนกตามเพศ และแบ่งเป็น เด็กผู้ว่างงาน ผู้สูงอายุ ผู้มีความพิการทางร่างกาย หญิง ตั้งครรภ์/แม่ลูกอ่อน เยื่อที่ได้รับบาดเจ็บจากการทำงาน ผู้ยากจนและอยู่ในสถานะเปราะบาง</p> <p>๑.๔.๑ สัดส่วนของประชากรอาศัยในครัวเรือนที่เข้าถึงบริการ ขั้นพื้นฐาน</p> <p>๑.๔.๒ สัดส่วนของประชากรผู้ใหญ่ที่มีเอกสารสิทธิ์ถูกต้องตามกฎหมายรับรองการถือครองที่ดิน และประชาชนเหล่านี้ทราบถึงสิทธิของตนเหนือที่ดินที่ตนถือครอง จำแนกตามเพศและประเภทการถือครอง</p> <p>๑.๕.๑ จำนวนประชากรที่เสียชีวิต สูญหาย และผู้ที่ได้รับผลกระทบจากภัยพิบัติต่อประชากร ๑๐๐,๐๐๐ คน</p> <p>๑.๕.๒ การสูญเสียทางเศรษฐกิจอันเนื่องมาจากภัยพิบัติโดยตรง ต่อ GDP โลก</p> <p>๑.๕.๓ จำนวนประเทศที่มียุทธศาสตร์การลดความเสี่ยงภัยพิบัติระดับประเทศและระดับท้องถิ่น</p> <p>๑.a.๑ สัดส่วนของทรัพยากรที่รัฐบาลได้จัดสรรโดยตรงให้กับแผนการลดความยากจน</p>

เป้าประสงค์	ตัวชี้วัด
<p>๑.a.๒ สร้างหลักประกันว่าจะมีการระดมทรัพยากรอย่างมีนัยสำคัญจากแหล่งที่หลากหลาย รวมไปถึงการยกระดับความร่วมมือเพื่อการพัฒนาเพื่อที่จะจัดให้มีแนวทางที่เพียงพอและคาดเดาได้แก่ ประเทศกำลังพัฒนาโดยเฉพาะอย่างยิ่งประเทศพัฒนาน้อยที่สุดในการดำเนินงานตามแผนงานและนโยบาย เพื่อยุติความยากจนในทุกมิติ</p> <p>๑.b.๑ สร้างกรอบนโยบายที่เหมาะสมในระดับประเทศระดับภูมิภาค และระดับนานาชาติ บนฐานของยุทธศาสตร์การพัฒนาที่สนับสนุนคนยากจน (pro-poor) และคำนึงถึง ความละเอียดอ่อนเชิงเพศภาวะ (gender-sensitive) เพื่อจะสนับสนุนการเร่งการลงทุนเพื่อปฏิบัติการขจัดความยากจน</p>	<p>๑.a.๒ สัดส่วนการใช้จ่ายของรัฐบาลรวมในเรื่องบริการที่สำคัญจำเป็น (การศึกษา , สุขภาพ และความคุ้มครองทางสังคม)</p> <p>๑.b.๑ สัดส่วนการใช้จ่ายหมุนเวียนและการใช้จ่ายเพื่อการลงทุนของรัฐบาลที่มีไปยังสาขาต่าง ๆ ซึ่งแบ่งผลประโยชน์ เป็นต่อผู้หญิงต่อคนยากจน และต่อกลุ่มผู้เปราะบาง</p>



เป้าหมายที่ ๒ ยุติความหิวโหย บรรลุความมั่นคงทางอาหารและยกระดับโภชนาการ และส่งเสริมเกษตร กรรมที่ยั่งยืน จำนวน ๘ เป้าประสงค์

เป้าหมายการพัฒนาอย่างยั่งยืน (SDGs) มุ่งมั่นที่จะขจัดความหิวโหยและความอดอยากทุกรูปแบบให้แล้วเสร็จภายในปี ๒๕๗๓ เพื่อให้แน่ใจว่าทุกคน โดยเฉพาะอย่างยิ่งเด็กและผู้ด้อยโอกาสจำนวนมากได้รับการเข้าถึงอาหารที่เพียงพอและมีคุณค่าทางโภชนาการตลอดทั้งปี เป้าหมายนี้ยังเกี่ยวข้องกับการส่งเสริมการเกษตรอย่างยั่งยืน การปรับปรุง

ชีวิตความเป็นอยู่และกำลังการผลิตของเกษตรกรขนาดเล็กที่ช่วยให้เข้าถึงแหล่งที่ดินทำกิน เทคโนโลยีและการตลาดอย่างเท่าเทียม นอกจากนี้ความร่วมมือระหว่างประเทศก็เป็นสิ่งสำคัญที่สร้างความเชื่อมั่นในการลงทุนในโครงสร้างพื้นฐานและเทคโนโลยีเพื่อเพิ่มผลผลิตทางการเกษตร เราจะสามารถขจัดความอดอยากและความหิวโหยได้ภายในปี ๒๕๗๓ โดยดำเนินการร่วมกับเป้าหมายอื่น ๆ ที่กำหนดไว้

เป้าประสงค์	ตัวชี้วัด
<p>๒.๑ ขจัดความหิวโหย สร้างความมั่นคงทางอาหารให้ทุกคนโดยเฉพาะที่ยากจนและอยู่ในภาวะเปราะบาง อันรวมถึงทารกได้เข้าถึงอาหารที่ปลอดภัย มีโภชนาการ และเพียงพอตลอดทั้งปีภายในปี ๒๕๗๓</p> <p>๒.๒ ยุติภาวะทุพโภชนาการทุกรูปแบบและแก้ไขปัญหาคือความต้องการสารอาหารของหญิงวัยรุ่น หญิงตั้งครรภ์ และให้นมบุตร และผู้สูงอายุภายในปี ๒๕๗๓ รวมถึงบรรลุเป้าหมายที่ตกลงร่วมกันระหว่างประเทศว่าด้วยภาวะแคระแกร็นและผอมแห้งในเด็กอายุต่ำกว่า ๕ ปี ภายในปี ๒๕๖๘</p>	<p>๒.๑.๑ ความชุกของภาวะทุพโภชนา</p> <p>๒.๑.๒ ความชุกของความไม่มั่นคงทางอาหารของประชากรในระดับปานกลางหรือรุนแรงโดยใช้ Food Insecurity Experience Scale (FIES) เป็นหลัก</p> <p>๒.๒.๑ ความชุกของภาวะเตี้ยแคระแกร็น (ประเมินส่วนสูงตามเกณฑ์อายุตามมาตรฐานการเจริญเติบโตในเด็กอายุต่ำกว่า ๕ ปี ขององค์การอนามัยโลก (WHO) ซึ่งใช้ค่าเบี่ยงเบนมาตรฐานที่เบี่ยงเบนไปจากค่ามัธยฐาน โดยเป็นเด็กที่มีความสูงเทียบกบอายุต่ำกว่าค่ามัธยฐานของความสูงตามเกณฑ์อายุน้อยกว่า -๒ เท่าของค่าเบี่ยงเบนมาตรฐาน (-๒SD)</p>

เป้าประสงค์	ตัวชี้วัด
<p>๒.๓ เพิ่มผลิตภาพทางการเกษตรและรายได้ของผู้ผลิตอาหารรายเล็กโดยเฉพาะผู้หญิงคนพื้นเมือง เกษตรกรแบบครอบครัว คนเลี้ยงปศุสัตว์ ชาวประมงให้เพิ่มขึ้นเป็น ๒ เท่าโดยรวมถึงการเข้าถึงที่ดินและทรัพยากรและปัจจัยนำเข้าใน การผลิตความรู้บริการทางการเงินตลาดและโอกาสสำหรับการเพิ่มมูลค่าและการจ้างงานนอกฟาร์มอย่างปลอดภัยและเท่าเทียมภายในปี ๒๕๗๓</p> <p>๒.๔ สร้างหลักประกันว่าจะมีระบบการผลิตอาหารที่ยั่งยืน และดำเนินการตามแนวปฏิบัติทางการเกษตรที่มีภูมิคุ้มกันที่จะเพิ่มผลิตภาพและการผลิต ซึ่งจะช่วยรักษาระบบนิเวศเสริมขีดความสามารถในการปรับตัวต่อการเปลี่ยนแปลงสภาพภูมิอากาศ ภาวะอากาศรุนแรงภัยแล้ง อุทกภัยและภัยพิบัติอื่น ๆ และจะช่วยพัฒนาที่ดินและคุณภาพดินอย่างต่อเนื่องภายในปี ๒๕๗๓</p> <p>๒.๕ คงความหลากหลายทางพันธุกรรมของเมล็ดพันธุ์พืชที่ใช้เพาะปลูก สัตว์ในไร่นาและที่เลี้ยงตามบ้านเรือน และชนิดพันธุ์ตามธรรมชาติที่เกี่ยวข้องกับพืชและสัตว์เหล่านั้น รวมถึงให้มีธนาคารเมล็ดพันธุ์และพืชที่มีการจัดการที่ดีและมีความหลากหลาย ทั้งในระดับประเทศ ระดับภูมิภาคและ ระดับนานาชาติและสร้างหลักประกันว่าจะมีการเข้าถึงและแบ่งปันผลประโยชน์ที่เกิดจากการใช้ทรัพยากรทางพันธุกรรมและองค์ความรู้ท้องถิ่นที่เกี่ยวข้องอย่างเป็นธรรมและเท่าเทียมตามที่ตกลงกันระหว่างประเทศ ภายในปี ๒๕๗๓</p>	<p>๒.๒.๒ ความชุกของภาวะทุพโภชนาการ (ประเมินน้ำหนักตามเกณฑ์ส่วนสูงตามมาตรฐานการเจริญเติบโตในเด็กอายุต่ำกว่า ๕ ปี ขององค์การอนามัยโลก (WHO) ซึ่งใช้ค่าเบี่ยงเบนมาตรฐานที่เบี่ยงเบนไปจากค่ามัธยฐานโดย</p> <p>๑) ภาวะน้ำหนักเกิน (Overweight) น้ำหนักตัวของเด็กสูงกว่าค่ามัธยฐานของน้ำหนักตามเกณฑ์ส่วนสูงของเด็กเกิน ๒ เท่าของค่าเบี่ยงเบนมาตรฐาน (+๒ SD)</p> <p>๒) ภาวะผอม (Wasting) น้ำหนักตัวของเด็กต่ำกว่าค่ามัธยฐานของน้ำหนักตามเกณฑ์ส่วนสูงของเด็กน้อยกว่า -๒ เท่าของค่า เบี่ยงเบนมาตรฐาน (-๒ SD)</p> <p>๒.๓.๑ มูลค่าการผลิตต่อหน่วยแรงงาน จำแนกตามขนาดกิจการของการทำฟาร์ม/เลี้ยงสัตว์/การป่าไม้</p> <p>๒.๓.๒ รายได้เฉลี่ยของผู้ผลิตอาหารขนาดเล็ก จำแนกตามเพศและสถานะพื้นเมือง (เพื่อแยกชนพื้นเมืองหรือชนเผ่า)</p> <p>๒.๔.๑ ร้อยละของพื้นที่เกษตรที่มีการทำการเกษตรแบบยั่งยืน</p> <p>๒.๕.๑ ตัวบ่งชี้ความสมบูรณ์ของการเก็บผลผลิตในธนาคารพันธุกรรม (หรือการเก็บนอกสถานธรรมชาติ)</p> <p>๒.๕.๒ สัดส่วนพันธุ์สัตว์ท้องถิ่น แบ่งเป็นหมวดหมู่ อยู่ในความเสี่ยง, ไม่อยู่ในความเสี่ยงที่จะสูญพันธุ์ หรือไม่รู้ระดับความเสี่ยงที่จะสูญพันธุ์</p>

เป้าประสงค์	ตัวชี้วัด
<p>๒.๑ เพิ่มการลงทุนตลอดจนการยกระดับความร่วมมือระหว่างประเทศในเรื่องโครงสร้างพื้นฐานในชนบท การวิจัยเกษตรและการขยายบริการ การพัฒนาเทคโนโลยี และการทำนาคาร์บอนของพืชและสัตว์ เพื่อยกระดับขีดความสามารถในการผลิตสินค้าเกษตรในประเทศกำลังพัฒนา โดยเฉพาะอย่างยิ่งในประเทศพัฒนาน้อยที่สุด</p> <p>๒.๒ แก้ไขและป้องกันการกีดกันและการบิดเบือนทางการค้าในตลาด เกษตรโลก รวมถึงทางการจัดการอุดหนุนสินค้าเกษตรเพื่อการส่งออกทุกรูปแบบและมาตรการเพื่อการส่งออกทุกแบบที่ให้ผลในลักษณะเดียวกัน โดยให้เป็นไปตามอาณัติของรอบการพัฒนาโตฮา</p> <p>๒.๓ เลือกใช้มาตรการที่สร้างหลักประกันได้ว่าตลาดโภคภัณฑ์อาหาร และตลาดอนุพันธ์ สามารถทำงานได้อย่างเหมาะสมและอำนวยความสะดวกในการเข้าถึงข้อมูลของตลาดและข้อมูลสำรองอาหารได้อย่างทันสมัย เพื่อจำกัดความผันผวนของราคาอาหารอย่างรุนแรง</p>	<p>๒.๑.๑ ดัชนีการเตรียมความพร้อมทางการเกษตรต่อค่าใช้จ่ายของภาครัฐ</p> <p>๒.๑.๒ กระแสความช่วยเหลือรวม (ความช่วยเหลือเพื่อการพัฒนาอย่างเป็นทางการ (Official Development Assistance : ODA) บวกกระแสความช่วยเหลืออย่างเป็นทางการอื่น (Other Official Flows : OOF) ที่ให้ไปยังภาคเกษตรกรรม</p> <p>๒.๑.๓ ระดับการอุดหนุนผู้ผลิตโดยรวม (PSE) ร้อยละของความเปลี่ยนแปลงภาษีการส่งออก และนำเข้าในสินค้าเกษตร</p> <p>๒.๑.๔ การอุดหนุนการส่งออกทางการเกษตร</p> <p>๒.๑.๕ ตัวชี้วัดราคา (อาหาร) ที่ผิดปกติ</p>



เป้าหมายที่ ๓ สร้างหลักประกันให้คนมีชีวิตที่มีคุณภาพ และส่งเสริมสุขภาพที่ดีของทุกเพศทุกวัย จำนวน ๑๓ เป้าประสงค์

เป้าหมายการพัฒนาอย่างยั่งยืน (SDGs) มีความมุ่งมั่นที่จะยุติการระบาดของโรคเอดส์ วัณโรค มาลาเรียและโรคติดต่ออื่น ๆ ภายในปี ๒๕๗๓ ซึ่งมีจุดมุ่งหมาย เพื่อให้บรรลุหลักประกันสุขภาพถ้วนหน้าและจัดให้มีการเข้าถึงยาและวัคซีนอย่างปลอดภัยและมีประสิทธิภาพสำหรับทุกคน การสนับสนุนการวิจัยและพัฒนาวัคซีนก็เป็นส่วนสำคัญของกระบวนการนี้เช่นเดียวกับการเข้าถึงยาในราคาที่เหมาะสม

เป้าประสงค์	ตัวชี้วัด
<p>๓.๑ ลดอัตราการตายของมารดาทั่วโลกให้ต่ำกว่า ๗๐ ต่อการเกิดมีชีพ ๑ แสนคน ภายในปี ๒๕๗๓</p> <p>๓.๒ ยุติการตายที่ป้องกันได้ของทารกแรกเกิดและเด็กอายุต่ำกว่า ๕ ปี โดยทุกประเทศมุ่งลดอัตราการตายในทารกลงให้ต่ำถึง ๑๒ ต่อการเกิดมีชีพ ๑,๐๐๐ คน และลดอัตราการตายในเด็กอายุต่ำกว่า ๕ ปี ลงให้ต่ำถึง ๒๕ ต่อการเกิดมีชีพ ๑,๐๐๐ คน ภายในปี ๒๕๗๓</p>	<p>๓.๑.๑ อัตราการตายของมารดาต่อการเกิดมีชีพ ๑๐๐,๐๐๐ คน</p> <p>๓.๑.๒ สัดส่วนของการคลอดบุตรที่ดูแลโดยบุคลากรด้านสาธารณสุขที่มีความชำนาญ</p> <p>๓.๒.๑ อัตราการตายของทารกอายุต่ำกว่า ๕ ปี (อัตราการตายต่อการเกิด ๑,๐๐๐ คน)</p> <p>๓.๒.๒ อัตราการตายของทารกแรกเกิด (การตายต่อการเกิด ๑,๐๐๐ คน)</p>

เป้าประสงค์	ตัวชี้วัด
<p>๓.๓ ยุติการแพร่กระจายของเอดส์ วัณโรค มาลาเรีย และโรคเขตร้อนที่ถูกกละเลย และต่อสู้กับโรคตับอักเสบ โรคติดต่อทางน้ำ และโรคติดต่ออื่น ๆ ภายในปี ๒๕๗๓</p> <p>๓.๔ ลดการตายก่อนวัยอันควรจากโรคไม่ติดต่อให้ลดลงหนึ่งในสามผ่านทางการป้องกันและการรักษาโรค และสนับสนุนสุขภาพจิตและความเป็นอยู่ที่ดี ภายในปี ๒๕๗๓</p> <p>๓.๕ เสริมการป้องกันและการรักษาการติดเชื้อในทางที่ผิด ซึ่งรวมถึงการใช้ยาเสพติดในทางที่ผิดและการใช้แอลกอฮอล์ในทางอันตราย</p> <p>๓.๖ ลดจำนวนการตายและบาดเจ็บจากอุบัติเหตุทางถนนทั่วโลกครั้งหนึ่ง ภายในปี ๒๕๖๓</p> <p>๓.๗ สร้างหลักประกันว่ามีการเข้าถึงบริการข้อมูลการให้การศึกษาเกี่ยวกับอนามัยเจริญพันธุ์โดยถ้วนหน้า รวมถึงการวางแผนครอบครัวและการผสมผสานอนามัยเจริญพันธุ์ในยุทธศาสตร์และแผนงานระดับชาติ ภายในปี ๒๕๗๓</p> <p>๓.๘ บรรลุการมีหลักประกันสุขภาพถ้วนหน้า รวมถึงการป้องกันความเสี่ยงทางการเงิน การเข้าถึงการบริการสาธารณสุขจำเป็นที่มีคุณภาพ และเข้าถึงยาและวัคซีนจำเป็นที่ปลอดภัย มีประสิทธิผลมีคุณภาพและมีราคาที่สามารถซื้อหาได้</p>	<p>๓.๓.๑ จำนวนผู้ติดเชื้อ HIV รายใหม่ต่อประชากรที่ไม่มี การติดเชื้อ ๑,๐๐๐ คน (จำแนกตามเพศ อายุ และ ประชากรหลัก)</p> <p>๓.๓.๒ อัตราการเกิดโรควัณโรคต่อประชากร ๑,๐๐๐ คน</p> <p>๓.๓.๓ อัตราการเกิดโรคมมาลาเรียต่อประชากร ๑,๐๐๐ คน ต่อปี</p> <p>๓.๓.๔ จำนวนของผู้ติดเชื้อไวรัสตับอักเสบบีต่อประชากร ๑๐๐,๐๐๐ คน</p> <p>๓.๓.๕ จำนวนผู้ที่ร้องขอความช่วยเหลือต่อการป้องกันโรคเขตร้อนที่ถูกกละเลย (Neglected tropical diseases)</p> <p>๓.๔.๑ อัตราการตายของผู้ที่เป็นโรคหัวใจและหลอดเลือด โรคมะเร็ง โรคเบาหวาน หรือโรกระบบทางเดินหายใจ</p> <p>๓.๔.๒ อัตราการฆ่าตัวตาย</p> <p>๓.๕.๑ ความครอบคลุมของการรักษา (การรักษาโดยใช้ยาทางจิตวิทยาและการฟื้นฟูสมรรถภาพและบริการ การติดตาม ผลการรักษา) สำหรับผู้ใช้สารเสพติด</p> <p>๓.๕.๒ การดื่มแอลกอฮอล์ในระดับอันตราย นิยามตาม บริบทของประเทศ คิดเป็นปริมาณแอลกอฮอล์ต่อผู้บริโภค (อายุตั้งแต่ ๑๕ ปีขึ้นไป) ในจำนวนลิตรของแอลกอฮอล์ บริสุทธิ์ภายในปีปฏิทิน</p> <p>๓.๖.๑ อัตราผู้เสียชีวิตจากการบาดเจ็บจากอุบัติเหตุ</p> <p>๓.๗.๑ ร้อยละของหญิงวัยเจริญพันธุ์อายุ (๑๐-๔๙ ปี) ที่พึงพอใจกับการวางแผนครอบครัวด้วยวิธีสมัยใหม่</p> <p>๓.๗.๒ อัตราการคลอดในหญิงอายุ (๑๐-๑๔ ปี, ๑๕-๑๙ ปี) ๑,๐๐๐คน</p> <p>๓.๘.๑ ความครอบคลุมของบริการด้านสุขภาพที่จำเป็น (นิยามความครอบคลุมของบริการที่จำเป็นเฉลี่ยโดยยึด การติดตามการรักษา ซึ่งประกอบด้วย การเจริญพันธุ์ มารดาเด็กเกิดใหม่และสุขภาพเด็กโรคติดต่อ โรคไม่ติดต่อ และความสามารถในการเข้าถึงบริการระหว่างคนทั่วไป และผู้ด้อยโอกาส</p> <p>๓.๘.๒ จำนวนประชากรที่ได้รับการคุ้มครองจากประกันภัย หรือระบบสาธารณสุขต่อประชากร ๑,๐๐๐ คน</p>

เป้าประสงค์	ตัวชี้วัด
<p>๓.๙ ลดจำนวนการตายและการป่วยจากสารเคมีอันตราย และจากการปนเปื้อนและมลพิษทางอากาศ น้ำและดินให้ลดลงอย่างมาก ภายในปี ๒๕๗๓</p> <p>๓.a เสริมการดำเนินงานของกรอบอนุสัญญาขององค์การอนามัยโลกว่าด้วยการควบคุมยาสูบในทุกประเทศตามความเหมาะสม</p> <p>๓.b สนับสนุนการวิจัยและพัฒนาวัคซีนและยาสำหรับโรคที่ติดต่อและไม่ติดต่อที่ส่งผลกระทบต่อประเทศกำลังพัฒนาให้มีการเข้าถึงยาและวัคซีนจำเป็นในราคาที่สามารถซื้อหาได้ตามปฏิญญาโตฮาความตกลงว่าด้วยสิทธิในทรัพย์สินทางปัญญาที่เกี่ยวกับการค้า และการสาธารณสุขซึ่งเน้นย้ำสิทธิสำหรับประเทศกำลังพัฒนาที่จะใช้บทบัญญัติในความตกลงว่าด้วยสิทธิในทรัพย์สินทางปัญญาที่เกี่ยวกับการค้าอย่างเต็มที่ในเรื่องการผ่อนปรน เพื่อจะปกป้องสุขภาพสาธารณะ และโดยเฉพาะการเข้าถึงยาโดยถ้วนหน้า</p> <p>๓.c เพิ่มการใช้เงินที่เกี่ยวข้องกับสุขภาพและการสรรหาการพัฒนา การฝึกฝน และการเก็บรักษากำลังคนด้านสุขภาพในประเทศกำลังพัฒนา โดยเฉพาะอย่างยิ่งในประเทศพัฒนาน้อยที่สุดและรัฐกำลังพัฒนาที่เป็นเกาะขนาดเล็ก</p> <p>๓.d เสริมขีดความสามารถสำหรับทุกประเทศ โดยเฉพาะอย่างยิ่งในประเทศกำลังพัฒนาในเรื่องการแจ้งเตือนล่วงหน้า การลดความเสี่ยง และการบริหารจัดการความเสี่ยงด้านสุขภาพในระดับประเทศและระดับโลก</p>	<p>๓.๙.๑ อัตราการตายที่เกิดจากมลพิษทางอากาศในบ้านเรือนและในบรรยากาศ</p> <p>๓.๙.๒ อัตราการตายที่เกิดจากน้ำ สุขอนามัยที่ไม่ปลอดภัย และปราศจากสุขลักษณะ (การเปิดเผยบริการชะล้างที่ไม่ปลอดภัย)</p> <p>๓.๙.๓ อัตราการตายที่เกิดจากการได้รับสารพิษโดยไม่ตั้งใจ</p> <p>๓.a.๑ ความชุกของการปรับมาตรฐานอายุของผู้ที่สูบบุหรี่ในปัจจุบันในจำนวนผู้สูบบุหรี่ที่มีอยู่ตั้งแต่ ๑๕ ปีขึ้นไป</p> <p>๓.b.๑ สัดส่วนของประชากรที่เข้าถึงยาและวัคซีนในราคาที่สามารถหาซื้อได้ที่ตั้งอยู่บนหลักความยั่งยืน</p> <p>๓.b.๒ เงินช่วยเหลือเพื่อการพัฒนาอย่างเป็นทางการ สุทธิรวม (Total net official development assistance-ODA) ต่อการวิจัยทางการแพทย์และด้านสุขภาพขั้นพื้นฐาน</p> <p>๓.c.๑ ความหนาแน่นและการกระจายตัวของบุคลากรด้านสาธารณสุข</p> <p>๓.d.๑ ปริมาณของกฎอนามัยระหว่างประเทศ (International Health Regulations: IHR) และการเตรียมความพร้อมฉุกเฉินด้านสุขภาพ</p>



เป้าหมายที่ ๔ ส่งเสริมโอกาสในการเรียนรู้และสร้างหลักประกันว่าทุกคนมีการศึกษาที่มีคุณภาพอย่างครอบคลุมและเท่าเทียม และส่งเสริมโอกาสในการเรียนรู้ตลอดชีวิตแก่ทุกคน จำนวน ๑๐ เป้าประสงค์

เป้าหมายการพัฒนาอย่างยั่งยืน (SDGs) ทำให้แน่ใจว่าเด็กผู้หญิงและเด็กผู้ชายทุกคนจะได้รับสำเร็จศึกษาฟรีในระดับประถมศึกษาและมัธยมศึกษา นอกจากนี้ยังมีวัตถุประสงค์เพื่อจัดให้มีการฝึกอบรมอาชีพในราคาที่เหมาะสมอย่างเท่าเทียมกัน และขจัดความไม่เสมอภาคทางเพศและความเหลื่อมล้ำด้วยความมุ่งหมายที่จะประสบผลสำเร็จในการเข้าถึงหลักสากลเพื่อการศึกษาที่สูงขึ้นอย่างมีคุณภาพ

เป้าประสงค์	ตัวชี้วัด
<p>๔.๑ สร้างหลักประกันว่าเด็กชายและเด็กหญิงทุกคนสำเร็จการศึกษาระดับประถมศึกษาและมัธยมศึกษาที่มีคุณภาพ เท่าเทียมและไม่มีค่าใช้จ่าย นำไปสู่ผลลัพธ์ทางการเรียนที่มีประสิทธิผลภายในปี ๒๕๗๓</p> <p>๔.๒ สร้างหลักประกันว่าเด็กชายและเด็กหญิงทุกคนเข้าถึงการพัฒนาการดูแลและการจัดการศึกษาระดับก่อนประถมศึกษาสำหรับเด็กปฐมวัยที่มีคุณภาพภายในปี ๒๕๗๓ เพื่อให้เด็กเหล่านั้นมีความพร้อมสำหรับการศึกษาระดับประถมศึกษา</p> <p>๔.๓ ให้ชายและหญิงทุกคนเข้าถึงการศึกษาวิชาเทคนิค อาชีวศึกษา อุดมศึกษา รวมถึงมหาวิทยาลัยที่มีราคาที่สามารถจ่ายได้และมีคุณภาพภายในปี ๒๕๗๓</p> <p>๔.๔ ส่งเสริมและเพิ่มจำนวนเยาวชนและผู้ใหญ่ที่มีทักษะที่จำเป็นรวมถึงทักษะทางเทคนิคและอาชีพ สำหรับการจ้างงาน การมีงานที่ดีและการเป็นผู้ประกอบการภายในปี ๒๕๗๓</p> <p>๔.๕ ขจัดความเหลื่อมล้ำทางเพศในการศึกษาและสร้างหลักประกันว่ากลุ่มที่เปราะบางซึ่งรวมถึงผู้พิการ คนพื้นเมืองและเด็กเข้าถึงการศึกษา และการฝึกอาชีพทุกระดับอย่างเท่าเทียมภายในปี ๒๕๗๓</p> <p>๔.๖ สร้างหลักประกันว่าเยาวชนทุกคนและผู้ใหญ่ในสัดส่วนสูงทั้งชายและหญิง สามารถอ่านออกเขียนได้และคำนวณได้ ภายในปี ๒๕๗๓</p> <p>๔.๗ สร้างหลักประกันว่าผู้เรียนทุกคนได้รับความรู้และทักษะที่จำเป็นสำหรับ ส่งเสริมการพัฒนาอย่างยั่งยืน รวมไปถึงการศึกษาสำหรับการพัฒนาอย่างยั่งยืน และการมีวิถีชีวิตที่ยั่งยืนสิทธิมนุษยชน ความเสมอภาคระหว่างเพศการส่งเสริมวัฒนธรรมแห่งความสงบสุข และไม่ใช้ความรุนแรงการเป็นพลเมืองของโลก และความนิยม</p>	<p>๔.๑.๑ ร้อยละของเด็ก/เยาวชนใน (ก) ระดับชั้น ป.๒ หรือ ป.๓ (ข) ป.๖ และ (ค) ม.๓ ที่มีความสามารถตามเกณฑ์ขั้นต่ำอย่างน้อยใน (๑) ด้านการอ่าน และ (๒) ด้านคณิตศาสตร์ หรือการคิดคำนวณ จำแนกเพศ</p> <p>๔.๑.๒ ร้อยละของเด็กอายุต่ำกว่า ๕ ปี ที่มีพัฒนาการด้านสุขภาพ การเรียนรู้ และการพัฒนาทางบุคลิกภาพตามวัย จำแนกตามเพศ</p> <p>๔.๑.๒ อัตราการเข้าเรียนปฐมวัย (อย่างน้อย ๑ ปี ก่อนถึงเกณฑ์อายุเข้าเรียนประถมศึกษา)</p> <p>๔.๓.๑ อัตราการเข้าเรียนของเยาวชนและผู้ใหญ่ ทั้งในระบบนอกระบบการศึกษารวมทั้งการอบรมในช่วง ๑๒ เดือนที่ผ่านมา</p> <p>๔.๔.๑ สัดส่วนของเยาวชน/ผู้ใหญ่ที่มีทักษะทางด้านเทคโนโลยี สารสนเทศและการสื่อสาร จำแนกตามประเภททักษะ</p> <p>๔.๕.๑ ดัชนีความเท่าเทียมกัน (ผู้หญิง/ผู้ชาย/ในเขต/นอกเขต/ความมั่งคั่ง สูง-ต่ำ และอื่น ๆ (เช่น สถานะความพิการคนพื้นเมือง และความขัดแย้งที่สามารถนำมาเป็นข้อมูลที่ใช้ได้)</p> <p>๔.๖.๑ ร้อยละของประชากรในกลุ่มอายุที่กำหนดมีความรู้สำหรับการทำงานในระดับพื้นฐาน a. อ่านออกเขียนได้ b. จำแนกเป็น เพศ</p> <p>๔.๗.๑ มีการดำเนินการเกี่ยวกับ</p> <p>(๑) การศึกษาเพื่อความเป็นพลเมืองโลก และ</p> <p>(๒) การจัดการศึกษาเพื่อการพัฒนาที่ยั่งยืนรวมถึงความเสมอภาคทางเพศ และสิทธิมนุษยชนซึ่งถูกให้ความสำคัญทุกระดับใน</p> <p>(a) นโยบายการศึกษาของประเทศ</p> <p>(b) หลักสูตร</p>

เป้าประสงค์	ตัวชี้วัด
<p>ในความหลากหลายทางวัฒนธรรมและในมีส่วนร่วมของวัฒนธรรมต่อการพัฒนาที่ยั่งยืนภายในปี ๒๕๗๓</p> <p>๔.๑ สร้างและยกระดับอุปกรณ์ และเครื่องมือทางการศึกษา ที่อ่อนไหว ต่อเด็กผู้พิการและเพศสภาวะและให้มีสภาพแวดล้อมทางการเรียนรู้ที่ปลอดภัย ปราศจากความรุนแรง ครอบคลุมและมีประสิทธิภาพสำหรับทุกคน</p> <p>๔.๒ ขยายจำนวนทุนการศึกษาในทั่วโลกที่ให้สำหรับประเทศกำลังพัฒนา โดยเฉพาะประเทศพัฒนาน้อยที่สุด รัฐกำลังพัฒนาที่เป็นเกาะขนาดเล็กและประเทศในแอฟริกา ในการสมัครเข้าศึกษาต่อในระดับอุดมศึกษา รวมถึงการฝึกอาชีพและโปรแกรมด้านเทคโนโลยีสารสนเทศและการสื่อสารด้านเทคนิค วิศวกรรม และวิทยาศาสตร์ ในประเทศพัฒนาแล้วและประเทศกำลังพัฒนาอื่น ๆ ภายในปี ๒๕๖๓</p> <p>๔.๓ เพิ่มจำนวนครูที่มีคุณภาพ รวมถึงการดำเนินการผ่านทางความร่วมมือระหว่างประเทศในการฝึกอบรมครู ในประเทศกำลังพัฒนา เฉพาะอย่างยิ่งในประเทศพัฒนาน้อยที่สุดและรัฐกำลังพัฒนาที่เป็นเกาะขนาดเล็ก ภายในปี ๒๕๗๓</p>	<p>(c) ระดับการศึกษาของครู และ (d) การประเมินผลนักเรียน</p> <p>๔.๑.๑ สัดส่วนของโรงเรียนที่มีการเข้าถึง (a) ไฟฟ้า (b) อินเทอร์เน็ตที่ใช้ในการเรียนการสอน (c) เครื่องคอมพิวเตอร์ที่ใช้ในการเรียนการสอน (d) โครงสร้างพื้นฐาน และวัสดุอุปกรณ์ที่ได้รับการปรับให้เหมาะสมกับนักเรียนที่มีความบกพร่องทางร่างกาย (e) สิ่งอำนวยความสะดวกด้านสุขอนามัยฐานที่แบ่งตามเพศและ (f) สิ่งอำนวยความสะดวกด้านการทำความสะอาดมือพื้นฐาน (ตามนิยามตัวชี้วัดของ WASH ในเรื่องน้ำ สุขอนามัย และสุขลักษณะ)</p> <p>๔.๑.๒ มูลค่าเงินช่วยเหลือเพื่อการพัฒนาอย่างเป็นทางการ (Official Development Assistance-ODA) สำหรับทุนการศึกษา ตามสาขา และประเภทการศึกษา</p> <p>๔.๓.๑ สัดส่วนของครูในระดับ (a) ก่อนประถมศึกษา (b) ประถมศึกษา (c) มัธยมศึกษาตอนต้นและ (d) มัธยมศึกษาตอนปลายที่อย่างน้อยได้รับการฝึกอบรม (เช่น การฝึกอบรมการสอน) ซึ่งเรียกร้องให้ดำเนินการก่อนหรือระหว่างช่วงที่ทำการสอนในระดับที่สอดคล้องกับประเทศ</p>



เป้าหมายที่ ๕ เท่าเทียมระหว่างเพศ และเสริมสร้างความเข้มแข็งให้แก่มสตรี และเด็กหญิง จำนวน ๙ เป้าประสงค์

เป้าหมายการพัฒนาอย่างยั่งยืน (SDGs) มีจุดหมายที่จะสร้างความสำเร็จเหล่านี้ เพื่อให้แน่ใจว่ามีการยุติการเลือกปฏิบัติต่อผู้หญิงและเด็กผู้หญิงในทุกที่ แต่ในบางภูมิภาค ยังคงมีความไม่เท่าเทียมกันในเบื้องต้นสำหรับการเข้าถึงค่าจ้างและยังคงมีช่องว่างที่มีนัยสำคัญระหว่างชายและหญิงในตลาดแรงงาน ความรุนแรงทางเพศและการละเมิดทางเพศการใช้แรงงานที่ผิดกฎหมาย และการแบ่งแยกชนชั้นของประชาชนยังคงเป็นอุปสรรคใหญ่ในเรื่องนี้

เป้าประสงค์	ตัวชี้วัด
<p>๕.๑ ขจัดการเลือกปฏิบัติทุกรูปแบบที่มีต่อผู้หญิงและเด็กหญิงในทุกที่</p> <p>๕.๒ ขจัดความรุนแรงทุกรูปแบบที่มีต่อผู้หญิงและเด็กหญิง ทั้งในที่สาธารณะและที่รโหฐาน รวมถึงการค้ามนุษย์ การกระทำทางเพศ และการแสวงประโยชน์ในรูปแบบอื่น</p> <p>๕.๓ ขจัดแนวปฏิบัติที่เป็นภัยทุกรูปแบบ อาทิ การแต่งงานในเด็กก่อนวัยอันควรโดยการบังคับ และการทำลายอวัยวะเพศหญิง</p> <p>๕.๔ ยอมรับและให้คุณค่าต่อการดูแลและการทำงาน บ้านแบบไม่ได้รับค่าจ้าง โดยจัดเตรียมบริการสาธารณะ โครงสร้างพื้นฐานและนโยบายการคุ้มครองทางสังคมให้ และสนับสนุนความรับผิดชอบร่วมกันภายในครัวเรือน และครอบครัวตามความเหมาะสมของแต่ละประเทศ</p> <p>๕.๕ สร้างหลักประกันว่าผู้หญิงจะมีส่วนร่วมอย่างเต็มที่ และมีประสิทธิภาพและมีโอกาสที่เท่าเทียมในการเป็นผู้นำ ในทุกระดับของการตัดสินใจในทางการเมือง เศรษฐกิจ และภาคสาธารณะ</p> <p>๕.๖ สร้างหลักประกันว่าจะมีการเข้าถึงสุขภาพทางเพศ และอนามัยการเจริญพันธุ์และสิทธิการเจริญพันธุ์ โดยถ้วนหน้า ตามที่ตกลงในแผนปฏิบัติการของการประชุมนานาชาติว่าด้วยประชากรและการพัฒนา และแผนปฏิบัติการปักกิ่ง และเอกสารผลลัพธ์ของการประชุมทบทวนเหล่านั้น</p>	<p>๕.๑.๑ มีไม่ว่าจะอย่างไรก็ตามกรอบกฎหมายจะต้องใช้ เพื่อสนับสนุน บังคับ ติดตาม ตรวจสอบความเท่าเทียม และการไม่แบ่งแยกในหลักพื้นฐานทางด้านเพศ</p> <p>๕.๑.๑ สัดส่วนของผู้หญิงและเด็กหญิงอายุ ๑๕ ปีขึ้นไป ที่เคยอยู่ร่วมกับคู่ของตนได้รับความรุนแรงทางร่างกาย ทางเพศ หรือทางจิตใจโดยคู่ของตนในปัจจุบันหรือคู่ของตนก่อนหน้าในช่วงเวลาอย่างน้อย ๑๒ เดือนที่ผ่านมา จำแนกตามรูปแบบความรุนแรงและอายุ</p> <p>๕.๑.๒ สัดส่วนของผู้หญิงและเด็กหญิงอายุ ๑๕ ปีขึ้นไป ที่ได้รับความรุนแรงทางเพศ จากบุคคลอื่นที่ไม่ใช่คู่ครอง ในช่วงระยะเวลา ๑๒ เดือน ที่ผ่านมาจำแนกตามอายุและสถานที่เกิดเหตุ</p> <p>๕.๓.๑ สัดส่วนของผู้หญิงอายุระหว่าง ๒๐-๒๔ ปี ที่แต่งงานหรืออยู่ด้วยกันก่อนอายุ ๑๕ และ ๑๘ ปี</p> <p>๕.๓.๒ สัดส่วนของเด็กหญิงและผู้หญิง (อายุระหว่าง ๑๕-๔๙ ปี) ที่ได้รับการ ขลิบอวัยวะเพศหญิง</p> <p>๕.๔.๑ สัดส่วนของเวลาที่ใช้ไปในการทำงานบ้านและดูแลคนในครัวเรือนที่ไม่ได้รับค่าตอบแทนจำแนกตาม เพศ อายุ และสถานที่อยู่</p> <p>๕.๕.๑ สัดส่วนของผู้หญิงดำรงตำแหน่งในรัฐสภาและการปกครองท้องถิ่น</p> <p>๕.๕.๒ สัดส่วนของผู้หญิงในตำแหน่งบริหาร</p> <p>๕.๖.๑ สัดส่วนของผู้หญิงอายุ ๑๕-๔๙ ปี ที่ทำการตัดสินใจทางด้านความสัมพันธ์ทางเพศ การใช้การคุมกำเนิด และการดูแลสุขภาพการเจริญพันธุ์ด้วยตนเอง</p> <p>๕.๖.๒ จำนวนประเทศที่กฎหมายและกฎระเบียบนั้น รับประกันได้ว่าผู้หญิงที่มีอายุ ๑๕-๔๙ ปี เข้าถึงการดูแล ข้อมูลและการศึกษาเกี่ยวกับสุขภาพทางเพศและอนามัยเจริญพันธุ์</p>

เป้าประสงค์	ตัวชี้วัด
<p>๕.๑ ดำเนินการปฏิรูปเพื่อให้ผู้หญิงมีสิทธิที่เท่าเทียมในทรัพยากรทางเศรษฐกิจรวมทั้งการเข้าเป็นเจ้าของที่ดิน การควบคุมที่ดินและทรัพย์สินในรูปแบบอื่น การบริการทางการเงิน การรับมรดกและทรัพยากรธรรมชาติ ตามกฎหมายของประเทศ</p> <p>๕.๒ เพิ่มพูนการใช้เทคโนโลยี โดยเฉพาะเทคโนโลยีสารสนเทศและการสื่อสารเพื่อส่งเสริมการให้ความเท่าเทียมกันแก่ผู้หญิง</p> <p>๕.๓ เลือกใช้และเสริมความเข้มแข็งแก่นโยบายที่ดีและกฎระเบียบที่บังคับใช้ได้ เพื่อส่งเสริมความเสมอภาคระหว่างเพศและการให้ความเท่าเทียมกันแก่ผู้หญิงและเด็กหญิงทุกคนในทุกระดับ</p>	<p>๕.๑.๑ สัดส่วนของผู้หญิงที่เป็นเจ้าของหรือมีสิทธิครอบครองเหนือที่ดินทางการเกษตร (แยกออกจากประชากรภาคการเกษตรทั้งหมด) จำแนกตามเพศ และ (๒) ส่วนแบ่งของผู้หญิงในจำนวนผู้เป็นเจ้าของหรือผู้มีสิทธิถือครองที่ดินทางการเกษตร จำแนกตามประเภทการครอบครอง</p> <p>๕.๑.๒ สัดส่วนของประเทศที่กรอบกฎหมาย (รวมถึงกฎจารีตประเพณี) ที่รับประกันความเท่าเทียมด้านสิทธิการเป็นเจ้าของหรือมีอำนาจในการควบคุมที่ดิน</p> <p>๕.๑.๓ สัดส่วนของผู้ที่เป็นเจ้าของโทรศัพท์เคลื่อนที่ จำแนกตามเพศ</p> <p>๕.๑.๔ สัดส่วนของประเทศที่มีระบบติดตามและทำให้เกิดการจัดสรรภาครัฐที่สนับสนุนความเท่าเทียมทางเพศและเพิ่มบทบาทสตรี</p>



เป้าหมายที่ ๖ สร้างหลักประกันให้มีน้ำใช้และมีการบริหารจัดการน้ำและการสุขาภิบาลอย่างยั่งยืนสำหรับทุกคน จำนวน ๘ เป้าประสงค์

เป้าหมายการพัฒนาอย่างยั่งยืน (SDGs) ภายใต้อายุ ๒๕๗๓ การทำให้มีน้ำดื่มที่ปลอดภัยและราคาเหมาะสม จำเป็นต้องมีการลงทุนโครงสร้างพื้นฐานที่เหมาะสม โดยจัดให้มีสิ่งอำนวยความสะดวก ด้านสุขอนามัยและส่งเสริมสุขอนามัยในทุกระดับ ปกป้องและฟื้นฟูระบบนิเวศที่เกี่ยวข้องกับน้ำ เช่น ป่าไม้ ภูเขาและแม่น้ำ พื้นที่ชุ่มน้ำ เป็นสิ่งจำเป็นที่ต้องดูแลถ้าหากเราจะลดการขาดแคลนน้ำ นอกจากนี้ความร่วมมือระหว่างประเทศยังเป็นสิ่งจำเป็นที่จะส่งเสริมให้มีการใช้น้ำอย่างมีประสิทธิภาพและสนับสนุนเทคโนโลยีการบำบัดน้ำในประเทศที่กำลังพัฒนา

เป้าประสงค์	ตัวชี้วัด
<p>๖.๑ บรรลุเป้าหมายการให้ทุกคนเข้าถึงน้ำดื่มที่ปลอดภัยและมีราคาที่สามารถซื้อหาได้ ภายในปี ๒๕๗๓</p> <p>๖.๒ บรรลุเป้าหมายการให้ทุกคนเข้าถึงสุขอนามัยที่พอเพียง และเป็นธรรม และบริหารจัดการขบถายในที่โล่ง โดยให้ความสนใจเป็นพิเศษต่อความต้องการของผู้หญิง เด็กหญิงและกลุ่มที่อยู่ใต้สถานการณ์ที่เปราะบาง ภายในปี ๒๕๗๓</p> <p>๖.๓ ยกระดับคุณภาพน้ำ โดยลดมลพิษ ขจัดการทิ้งขยะและลดการปล่อยสารเคมีและวัสดุอันตราย ลดสัดส่วนน้ำเสียที่ไม่ผ่านกระบวนการลงครึ่งหนึ่งและเพิ่มการนำกลับมาใช้ใหม่ทั่วโลก ภายในปี ๒๕๗๓</p>	<p>๖.๑.๑ ร้อยละของประชากรที่ใช้บริการน้ำดื่มที่ได้รับการจัดการอย่างปลอดภัย</p> <p>๖.๑.๒ ร้อยละของประชากรที่ใช้บริการสุขอนามัยได้รับการจัดการอย่างปลอดภัย รวมถึงการอำนวยความสะดวกในการล้างมือด้วยสบู่และน้ำ</p> <p>๖.๓.๑ ร้อยละของน้ำเสียที่ได้รับการบำบัดได้อย่างปลอดภัย</p>

เป้าประสงค์	ตัวชี้วัด
<p>๖.๔ เพิ่มประสิทธิภาพการใช้น้ำในทุกภาคส่วน และสร้างหลักประกันว่าจะมีการใช้น้ำและจัดหาน้ำที่ยั่งยืน เพื่อแก้ปัญหาการขาดแคลนน้ำและลดจำนวนประชาชนที่ประสบความทุกข์จากการขาดแคลนน้ำภายในปี ๒๕๗๓</p> <p>๖.๕ ดำเนินการบริหารจัดการทรัพยากรน้ำแบบองค์รวมในทุกระดับ รวมถึงผ่านทางความร่วมมือระหว่างเขตแดนตามความเหมาะสม ภายในปี ๒๕๗๓</p> <p>๖.๖ ปกป้องและฟื้นฟูระบบนิเวศที่เกี่ยวข้องกับแหล่งน้ำ รวมถึงภูเขา ป่าไม้ พื้นที่ชุ่มน้ำ แม่น้ำ ชั้นหินอุ้มน้ำ และทะเลสาบ ภายในปี ๒๕๖๓</p> <p>๖.a ขยายความร่วมมือระหว่างประเทศและการสนับสนุนการเสริมสร้างขีดความสามารถให้แก่ประเทศกำลังพัฒนาในกิจกรรมและแผนงานที่เกี่ยวข้องกับน้ำและสุขอนามัย ซึ่งรวมถึงด้านการเก็บน้ำ การขจัดเกลือ การใช้น้ำอย่างมีประสิทธิภาพ การจัดการน้ำเสีย เทคโนโลยีการนำน้ำกลับมาใช้ใหม่</p> <p>๖.b สนับสนุนและเพิ่มความเข้มแข็งในการมีส่วนร่วมของชุมชนท้องถิ่นในการพัฒนาการจัดการน้ำและสุขอนามัย</p>	<p>๖.๔.๑ การเปลี่ยนแปลงของการใช้น้ำอย่างมีประสิทธิภาพในช่วงเวลาที่ผ่านมา</p> <p>๖.๔.๒ ระดับความตึงเครียดด้านน้ำ : สัดส่วนการใช้น้ำจืดต่อปริมาณน้ำจืดทั้งหมด</p> <p>๖.๕.๑ ระดับการดำเนินงานการจัดการทรัพยากรน้ำแบบบูรณาการ</p> <p>๖.๕.๒ สัดส่วนของพื้นที่ลุ่มน้ำที่ข้ามเขตแดนมีการจัดการดำเนินงาน เพื่อความร่วมมือด้านน้ำ</p> <p>๖.๖.๑ การเปลี่ยนแปลงในบริบทของระบบนิเวศที่เกี่ยวข้องกับน้ำทุกระยะเวลา</p> <p>๖.a.๑ จำนวนความช่วยเหลือเพื่อการพัฒนาอย่างเป็นทางการในด้านที่เกี่ยวข้องกับน้ำและสุขอนามัย ซึ่งเป็นส่วนหนึ่งของแผนบูรณาการการใช้จ่ายของรัฐบาล</p> <p>๖.b.๑ ร้อยละของหน่วยงานบริหารส่วนท้องถิ่นที่จัดตั้งและวางนโยบายปฏิบัติการ และกระบวนการปฏิบัติดำเนินงาน เพื่อการมีส่วนร่วมของชุมชนท้องถิ่นในเรื่องการจัดการน้ำและสุขอนามัย</p>



เป้าหมายที่ ๗ สร้างหลักประกันว่าทุกคนเข้าถึงพลังงานสมัยใหม่ในราคาที่สามารถซื้อหาได้ เชื่อถือได้ และยั่งยืน จำนวน ๕ เป้าประสงค์

เป้าหมายการพัฒนาที่ยั่งยืน (SDGs) ภายในปี ๒๕๗๓ มีเป้าหมายที่จะทำให้เกิด

การผลิตไฟฟ้าที่เหมาะสมในทุกที่ซึ่งหมายถึงการลงทุนในแหล่งพลังงานสะอาด เช่น พลังงานแสงอาทิตย์ พลังงานลมและพลังงานความร้อน การนำมาตรฐานการประหยัดค่าใช้จ่ายที่มีประสิทธิภาพมาใช้ในอาคารและอุตสาหกรรมสำหรับความหลากหลายของ

เทคโนโลยียังสามารถลดการใช้ไฟฟ้าทั่วโลกได้ ๑๔% ซึ่งหมายถึงการลดการใช้งานโรงไฟฟ้าขนาดกลาง ประมาณ ๑,๓๐๐ แห่ง การขยายโครงสร้างพื้นฐานและพัฒนาเทคโนโลยีเพื่อให้มีแหล่งที่มาของพลังงานสะอาดในประเทศที่กำลังพัฒนาเป็นเป้าหมายสำคัญที่ทั้งการขยายโครงสร้างและการพัฒนาเทคโนโลยีสามารถส่งเสริมการเจริญเติบโตและช่วยเหลือนสิ่งแวดล้อมได้

เป้าประสงค์	ตัวชี้วัด
<p>๗.๑ สร้างหลักประกันว่ามีการเข้าถึงการบริการพลังงานสมัยใหม่ในราคาที่สามารถซื้อหาได้และเชื่อถือได้ภายในปี ๒๕๗๓</p> <p>๗.๒ เพิ่มสัดส่วนของพลังงานทดแทนในการผสมผสานการใช้พลังงานของโลกภายในปี ๒๕๗๓</p>	<p>๗.๑.๑ ร้อยละของประชากรที่เข้าถึงไฟฟ้า</p> <p>๗.๑.๒ ร้อยละของประชากรที่พึ่งพาพลังงานสะอาดและเทคโนโลยีเป็นหลัก</p> <p>๗.๒.๑ สัดส่วนการใช้พลังงานทดแทนต่อการใช้พลังงานขั้นสุดท้าย</p>

เป้าประสงค์	ตัวชี้วัด
<p>๗.๓ เพิ่มอัตราการปรับปรุงประสิทธิภาพการใช้พลังงานของโลกให้เพิ่มขึ้น ๒ เท่า ภายในปี ๒๕๗๓</p> <p>๗.๓.๑ ความเข้มของการใช้พลังงานที่สัมพันธ์กับพลังงานขั้นต้น และผลิตภัณฑ์มวลรวมภายในประเทศ (GDP)</p> <p>๗.๓.๑ ปริมาณการระดมเงินดอลลาร์สหรัฐต่อปีเริ่มในปี ๒๐๒๐ ตามพันธะสัญญาเรื่องการระดมเงินให้ถึง \$๑๐๐ พันล้าน</p> <p>๗.๓.๑ การลงทุนในพลังงานที่มีประสิทธิภาพ คิดเป็นร้อยละ ของผลิตภัณฑ์มวลรวมในประเทศ (GDP) และจำนวนการ ลงทุนทางตรงจากต่างประเทศใน โครงสร้างพื้นฐาน และเทคโนโลยีเพื่อนำไปสู่การบริหาร ที่พัฒนาอย่างยั่งยืน</p>	<p>๗.๓.๑ เพิ่มอัตราการปรับปรุงประสิทธิภาพการใช้พลังงานขั้นต้น และผลิตภัณฑ์มวลรวมภายในประเทศ (GDP)</p> <p>๗.๓.๑ ปริมาณการระดมเงินดอลลาร์สหรัฐต่อปีเริ่มในปี ๒๐๒๐ ตามพันธะสัญญาเรื่องการระดมเงินให้ถึง \$๑๐๐ พันล้าน</p> <p>๗.๓.๑ การลงทุนในพลังงานที่มีประสิทธิภาพ คิดเป็นร้อยละ ของผลิตภัณฑ์มวลรวมในประเทศ (GDP) และจำนวนการ ลงทุนทางตรงจากต่างประเทศใน โครงสร้างพื้นฐาน และเทคโนโลยีเพื่อนำไปสู่การบริหาร ที่พัฒนาอย่างยั่งยืน</p>

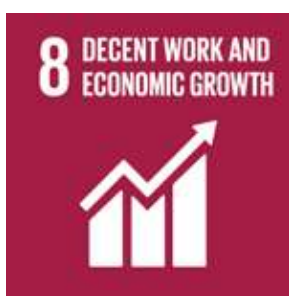

เป้าหมายที่ ๘ ส่งเสริมการเติบโตทางเศรษฐกิจที่ต่อเนื่อง ครอบคลุม และยั่งยืน การจ้างงานเต็มที่ และมีผลิตภาพ และการมีงานที่เหมาะสมสำหรับทุกคน จำนวน ๑๒ เป้าประสงค์

เป้าหมายการพัฒนาอย่างยั่งยืน (SDGs) มุ่งมั่นที่จะส่งเสริมการเจริญเติบโตทางเศรษฐกิจที่ยั่งยืน โดยบรรลุเป้าหมายการผลิตในระดับที่สูงขึ้นและผลิตผ่านนวัตกรรมทางเทคโนโลยี สนับสนุนนโยบายที่ส่งเสริมให้ผู้ประกอบการและการสร้างงานซึ่งเป็นกุญแจสำคัญในเรื่องนี้

เช่นเดียวกับมาตรการที่มีประสิทธิภาพที่จะกำจัด การบังคับใช้แรงงานทาสและการค้ามนุษย์ด้วยเป้าหมายเหล่านี้ ภายในปี ๒๕๗๓ เราต้องการให้เกิดการจ้างงานเต็มรูปแบบและมีประสิทธิภาพ และการทำงานที่เหมาะสมสำหรับ ผู้หญิงและผู้ชายทุกคน

เป้าประสงค์	ตัวชี้วัด
<p>๘.๑ ทำให้การเติบโตทางเศรษฐกิจต่อหัวประชากร มีความยั่งยืนตามบริบทของประเทศ โดยเฉพาะอย่างยิ่ง ให้ผลิตภัณฑ์มวลรวมในประเทศของประเทศพัฒนาน้อยที่สุด มีการขยายตัวอย่างน้อยร้อยละ ๗ ต่อปี</p> <p>๘.๒ บรรลุการมีผลิตภาพทางเศรษฐกิจในระดับที่สูงขึ้น ผ่านการทำให้หลากหลาย การยกระดับเทคโนโลยีและ นวัตกรรมรวมถึงการมุ่งเน้นในภาคส่วนที่มีมูลค่าเพิ่มสูง และใช้แรงงานเข้มข้น</p> <p>๘.๓ ส่งเสริมนโยบายที่มุ่งการพัฒนาที่สนับสนุนกิจกรรม ที่มีผลิตภาพการสร้างงานที่สมควรการเป็นผู้ประกอบการ การสร้างสรรค์และนวัตกรรมและส่งเสริมการเกิดและการเติบโตของวิสาหกิจรายย่อยขนาดเล็กและขนาดกลาง ซึ่งรวมถึงผ่านทาง การเข้าถึงบริการทางการเงิน</p>	<p>๘.๑.๑ อัตราการเติบโตเฉลี่ยต่อปีของรายได้ที่แท้จริงต่อหัวประชากร</p> <p>๘.๒.๑ อัตราการเติบโตเฉลี่ยต่อปีของรายได้ที่แท้จริงต่อ ประชากรผู้มีงานทำ</p> <p>๘.๓.๑ สัดส่วนการจ้างงานนอกระบบนอกภาคการเกษตร แยกตามเพศ</p>

เป้าประสงค์	ตัวชี้วัด
<p>๘.๔ พัฒนาความมีประสิทธิภาพในการใช้ทรัพยากรของโลกในการบริโภคและการผลิต และพยายามที่จะตัดความเชื่อมโยงระหว่างการเติบโตทางเศรษฐกิจและการทำให้สิ่งแวดล้อมเสื่อมโทรมซึ่งเป็นไปตามกรอบการดำเนินงาน ๑๐ ปี ของแผนการทำงาน เพื่อการบริโภคและการผลิตที่ยั่งยืน โดยมีประเทศที่พัฒนาแล้วเป็นผู้นำในการดำเนินการ ไปจนถึงปี ๒๕๗๓</p> <p>๘.๕ บรรลุการจ้างงานเต็มที่และมีผลิตภาพ และการมีงานที่สมควรสำหรับหญิงและชายทุกคนรวมถึงเยาวชนและผู้มีภาวะทุพพลภาพและให้มีการจ่ายที่เท่าเทียมสำหรับงานที่มีคุณค่าเท่าเทียมกันภายในปี ๒๕๗๓</p> <p>๘.๖ ลดสัดส่วนของเยาวชนที่ไม่มีงานทำ ไม่มีการศึกษา และที่ไม่ได้รับการฝึกอบรมภายในปี ๒๕๖๓</p> <p>๘.๗ ดำเนินมาตรการโดยทันทีและมีประสิทธิภาพเพื่อขจัดแรงงานบังคับ ยุติความเป็นทาสสมัยใหม่และการค้ามนุษย์และยับยั้งและการจัดการผู้แรงงานเด็กในรูปแบบที่เลวร้ายที่สุด ซึ่งรวมถึงการเกณฑ์และการใช้ทหารเด็กและยุติการใช้แรงงานเด็กในทุกรูปแบบในปี ๒๕๖๘</p> <p>๘.๘ ปกป้องสิทธิแรงงานและส่งเสริมสภาพแวดล้อมในการทำงานที่ปลอดภัยและมั่นคงสำหรับผู้ทำงานทุกคน รวมถึงผู้ทำงานต่างด้าว โดยเฉพาะหญิงต่างด้าว และผู้ทำงานเสี่ยงอันตราย</p> <p>๘.๙ ออกแบบและใช้นโยบายที่ส่งเสริมการท่องเที่ยวที่ยั่งยืนที่จะสร้างงาน และส่งเสริมวัฒนธรรมและผลิตภัณฑ์ท้องถิ่น ภายในปี ๒๕๗๓</p> <p>๘.๑๐ เสริมความแข็งแกร่งของสถาบันทางการเงินภายในประเทศเพื่อส่งเสริมและขยายการเข้าถึงการธนาคารการประกันภัยและบริการทางการเงินแก่ทุกคน</p>	<p>๘.๔.๑ ร่องรอยการใช้วัตถุดิบและการใช้วัตถุดิบต่อหัวและต่อผลิตภัณฑ์มวลรวมในประเทศ (GDP)</p> <p>๘.๔.๒ การบริโภควัตถุดิบในประเทศและการบริโภควัตถุดิบในประเทศต่อหัว และต่อผลิตภัณฑ์มวลรวมในประเทศ (GDP)</p> <p>๘.๕.๑ อัตราชั่วโมงการทำงานเฉลี่ย จำแนกตามเพศ อาชีพ และความพิการ</p> <p>๘.๕.๒ อัตราการว่างงาน จำแนกตามเพศ อายุ และความพิการ</p> <p>๘.๖.๑ สัดส่วนของเยาวชน (๑๕-๒๔ ปี) ที่ไม่ได้อยู่ในภาคการศึกษา การจ้างงานหรือการฝึกอบรม</p> <p>๘.๗.๑ สัดส่วนและจำนวนเด็กอายุ ๕-๗ ปี ที่เป็นแรงงานเด็ก จำแนกตามเพศและอายุ</p> <p>๘.๘.๑ อัตราความถี่ของการบาดเจ็บร้ายแรงและไม่ร้ายแรงจากการทำงาน จำแนกตามเพศ และสถานะแรงงานต่างด้าว</p> <p>๘.๘.๒ การเพิ่มขึ้นของการปฏิบัติตามสิทธิแรงงานในประเทศ(เสรีภาพในการชุมนุม และการเจรจาต่อรองร่วม) โดยยึดหลักธรรมเนียมของ ILO และกฎหมายภายในประเทศ จำแนกตามเพศ และสถานะแรงงานต่างด้าว</p> <p>๘.๙.๑ ผลผลิตมวลรวมภายในประเทศทางตรงจากการท่องเที่ยว (คิดเป็นร้อยละของผลผลิตรวมภายในประเทศทั้งหมด และในอัตราการเติบโต) และจำนวนงานในอุตสาหกรรมการท่องเที่ยว (คิดเป็นร้อยละของงานทั้งหมดและอัตราการเติบโตของงาน จำแนกตามเพศ)</p> <p>๘.๙.๒ จำนวนงานในอุตสาหกรรมท่องเที่ยว คิดเป็นสัดส่วนของงานและอัตราการเติบโตของงานทั้งหมด จำแนกตามเพศ</p> <p>๘.๑๐.๑ จำนวนสาขาของธนาคารพาณิชย์ และเครื่องรับจ่ายเงินอัตโนมัติ (ATMs) ต่อผู้ใหญ่ ๑๐๐,๐๐๐ คน</p> <p>๘.๑๐.๒ ร้อยละของผู้ใหญ่ (อายุตั้งแต่ ๑๕ ปีขึ้นไป) ที่มีบัญชีกับธนาคาร หรือสถาบันการเงินอื่น ๆ หรือกับผู้ให้บริการทางการเงินผ่านโทรศัพท์เคลื่อนที่</p>

เป้าประสงค์	ตัวชี้วัด
<p>๘.๑ เพิ่มเติมความช่วยเหลือเพื่อการค้า (Aid for Trade) สำหรับประเทศกำลังพัฒนา เฉพาะอย่างยิ่งในประเทศพัฒนาน้อยที่สุด รวมถึงผ่านช่องทางของกรอบการทำงานแบบบูรณาการ สำหรับความช่วยเหลือทางวิชาการที่เกี่ยวข้องกับการค้าแก่ประเทศพัฒนาน้อยที่สุด</p> <p>๘.๒ พัฒนาและทำให้เกิดการดำเนินงานของยุทธศาสตร์โลกสำหรับการจ้างงานในเยาวชนและดำเนินงานตามข้อตกลง เรื่องงานของโลกขององค์การแรงงานระหว่างประเทศ ภายในปี ๒๕๖๓</p>	<p>๘.๑.๑ ความช่วยเหลือสำหรับข้อตกลงทางการค้า และเบิกจ่ายเงินช่วยเหลือ</p> <p>๘.๑.๒ การใช้จ่ายรวมของภาครัฐสำหรับการคุ้มครองทางสังคม และแผนการจ้างงาน คิดเป็นร้อยละของงบประมาณประเทศ และผลิตภัณฑ์มวลรวมภายในประเทศ</p>



เป้าหมายที่ ๙ สร้างโครงสร้างพื้นฐานที่มีความทนทาน ส่งเสริมการพัฒนาอุตสาหกรรมที่ครอบคลุมและยั่งยืน และส่งเสริมนวัตกรรม จำนวน ๘ เป้าประสงค์

เป้าหมายการพัฒนาอย่างยั่งยืน (SDGs) การลงทุนในโครงสร้างพื้นฐานและนวัตกรรม เป็นหนึ่งในเป้าหมายการพัฒนา ๑๗ ข้อ ที่อยู่ในวาระการจัดทำเป้าหมายการพัฒนาที่ยั่งยืน (SDGs) วิธีการแบบบูรณาการเป็นสิ่งสำคัญที่จะทำให้เกิดความคืบหน้าไปยังเป้าหมายอื่น ๆ

เป้าประสงค์	ตัวชี้วัด
<p>๙.๑ พัฒนาโครงสร้างพื้นฐานที่มีคุณภาพเชื่อถือได้ยั่งยืน และมีความทนทาน ซึ่งรวมถึงโครงสร้างพื้นฐานของภูมิภาคและที่ข้ามเขตแดน เพื่อสนับสนุนการพัฒนาทางเศรษฐกิจและความเป็นอยู่ที่ดีของมนุษย์โดยมุ่งเป้าไปที่การเข้าถึงได้ในราคาที่สามารถจ่ายได้และเท่าเทียมสำหรับทุกคน</p> <p>๙.๒ ส่งเสริมการพัฒนาอุตสาหกรรมที่ครอบคลุมและยั่งยืนและภายในปี ๒๕๗๓ ให้เพิ่มส่วนแบ่งของอุตสาหกรรมในการจ้างงานและผลิตภัณฑ์มวลรวมของประเทศ โดยให้เป็นไปตามสภาวะแวดล้อมของประเทศ และให้เพิ่มส่วนแบ่งขึ้นเป็น ๒ เท่า ในประเทศพัฒนาน้อยที่สุด</p> <p>๙.๓ เพิ่มการเข้าถึงบริการทางการเงินโดยรวมถึงเครดิต ในราคาที่สามารถจ่ายได้ให้แก่อุตสาหกรรมและวิสาหกิจขนาดเล็กโดยเฉพาะในประเทศกำลังพัฒนาและให้เพิ่มการผนวกกลุ่มเหล่านี้เข้าสู่ห่วงโซ่มูลค่าและตลาด</p> <p>๙.๔ ยกระดับโครงสร้างพื้นฐานและปรับปรุงอุตสาหกรรมเพื่อให้เกิดความยั่งยืน โดยเพิ่มประสิทธิภาพการใช้ทรัพยากรและการใช้เทคโนโลยีและกระบวนการทางอุตสาหกรรมที่สะอาดและเป็นมิตรต่อสิ่งแวดล้อมมากขึ้น โดยทุกประเทศดำเนินการตามขีดความสามารถของแต่ละประเทศภายในปี ๒๕๗๓</p>	<p>๙.๑.๑ สัดส่วนของประชากรเมืองที่อาศัยอยู่ในระยะ ๒ กิโลเมตร จากถนนที่สามารถใช้งานได้ทุกฤดู</p> <p>๙.๑.๒ ปริมาณผู้โดยสาร และสินค้าที่ขนส่งจำแนกตามรูปแบบการขนส่ง</p> <p>๙.๒.๑ มูลค่าเพิ่มของภาคอุตสาหกรรมคิดเป็นร้อยละของผลผลิตมวลรวมภายในประเทศต่อหัว</p> <p>๙.๒.๒ การจ้างงานในอุตสาหกรรมคิดเป็นร้อยละของการจ้างงานรวมทั้งหมด</p> <p>๙.๓.๑ สัดส่วนมูลค่าเพิ่มของอุตสาหกรรมขนาดเล็กและขนาดกลางคิดเป็นร้อยละต่อมูลค่าเพิ่มของอุตสาหกรรมทั้งหมด</p> <p>๙.๓.๒ ร้อยละของอุตสาหกรรมขนาดเล็กที่มีการกู้ยืมหรือมีวงเงินที่ธนาคารให้กู้ยืมได้สูงสุด</p> <p>๙.๔.๑ ปริมาณการปล่อยก๊าซคาร์บอนไดออกไซด์ต่อหน่วยมูลค่าเพิ่ม</p>

เป้าประสงค์	ตัวชี้วัด
<p>๙.๕ เพิ่มพูนการวิจัยทางวิทยาศาสตร์ ยุกระดับขีดความสามารถทางเทคโนโลยีของภาคอุตสาหกรรมในทุกประเทศโดยเฉพาะในประเทศกำลังพัฒนาและให้ภายในปี ๒๕๗๓ มีการส่งเสริมนวัตกรรมและให้เพิ่มจำนวนผู้ทำงานวิจัยและพัฒนาต่อประชากร ๑ ล้านคน และการใช้จ่ายในภาคสาธารณะและเอกชนในการวิจัยและพัฒนาให้เพิ่มมากขึ้น</p> <p>๙.๖.๑ อำนวยความสะดวกการพัฒนาโครงสร้างพื้นฐานที่ยั่งยืนและทนทานในประเทศกำลังพัฒนา ผ่านทางการยกระดับการสนับสนุนทางการเงิน เทคโนโลยีและด้านวิชาการให้แก่ประเทศในแอฟริกา ประเทศพัฒนาน้อยที่สุด ประเทศกำลังพัฒนาที่ไม่มีทางออกสู่ทะเล และรัฐกำลังพัฒนาที่เป็นหมู่เกาะขนาดเล็ก</p> <p>๙.๖.๒ สนับสนุนการพัฒนาเทคโนโลยี การวิจัย และนวัตกรรมภายในประเทศ ในประเทศกำลังพัฒนา รวมถึงการให้มีสภาพแวดล้อมทางนโยบายที่นำไปสู่ความหลากหลายของอุตสาหกรรมและการเพิ่มมูลค่าของสินค้าโภคภัณฑ์</p> <p>๙.๖.๓ การเพิ่มการเข้าถึงเทคโนโลยีด้านข้อมูลและการสื่อสารและพยายามที่จะจัดให้มีการเข้าถึงอินเทอร์เน็ตโดยถ้วนหน้าและในราคาที่สามารถจ่ายได้สำหรับประเทศพัฒนาน้อยที่สุดภายในปี ๒๕๖๓</p>	<p>๙.๕.๑ ร้อยละของค่าใช้จ่ายการวิจัยและพัฒนาต่อ GDP</p> <p>๙.๕.๒ สัดส่วนนักวิจัย (เทียบเป็นการทำงานเต็มเวลา) ต่อประชากร ๑,๐๐๐,๐๐๐ คน</p> <p>๙.๖.๑ การสนับสนุนระหว่างประเทศอย่างเป็นทางการทั้งหมด (ช่วยเหลือเพื่อการพัฒนาอย่างเป็นทางการ (ODA) และการช่วยเหลือในรูปแบบอื่น ๆ)</p> <p>๙.๖.๒ สัดส่วนมูลค่าเพิ่มของอุตสาหกรรมเทคโนโลยีระดับสูง และระดับกลางคิดเป็นร้อยละของมูลค่าเพิ่มรวมทั้งหมด</p> <p>๙.๖.๓ ร้อยละของประชากรที่อยู่ในพื้นที่ที่มีสัญญาณโทรศัพท์เคลื่อนที่ จำแนกตามเทคโนโลยี</p>



เป้าหมายที่ ๑๐ ลดความไม่เท่าเทียมทั้งภาคภายในประเทศ และระหว่างประเทศ จำนวน ๑๐ เป้าประสงค์

เป้าหมายการพัฒนาอย่างยั่งยืน (SDGs) ความไม่เท่าเทียมด้านรายได้เป็นปัญหาระดับโลกที่ต้องการการแก้ไข ซึ่งปัญหานี้เกี่ยวข้องกับการปรับปรุงกฎระเบียบข้อบังคับ การตรวจสอบของตลาดการเงินและสถาบันด้านการเงิน การส่งเสริมการช่วยเหลือด้านการพัฒนาและการลงทุนโดยตรงจากต่างชาติไปยังภูมิภาคที่มีความจำเป็นมากที่สุด การอำนวยความสะดวกในการอพยพย้ายถิ่นที่ปลอดภัยและการเคลื่อนย้ายของผู้คนก็เป็นสิ่งสำคัญในการแก้ไขปัญหาการแบ่งเขตแดน

เป้าประสงค์	ตัวชี้วัด
<p>๑๐.๑ ให้บรรลุอย่างต่อเนื่องและคงการเติบโตของรายได้ในกลุ่มประชากรร้อยละ ๔๐ ที่ยากจนที่สุดในอัตราที่สูงกว่าค่าเฉลี่ยของประเทศภายในปี ๒๕๗๓</p> <p>๑๐.๒ ให้อำนาจและส่งเสริมความครอบคลุมด้านสังคม เศรษฐกิจ และการเมืองสำหรับทุกคน โดยไม่คำนึงถึงอายุเพศ ความบกพร่องทางร่างกาย เชื้อชาติ ชาติพันธุ์ แหล่งกำเนิด ศาสนา หรือสถานะทางเศรษฐกิจหรืออื่น ๆ ภายในปี ๒๕๗๓</p>	<p>๑๐.๑.๑ อัตราการเติบโตของการใช้จ่ายในครัวเรือนหรือรายได้ต่อหัวในกลุ่มประชากรที่มีรายได้ต่ำกว่าร้อยละ ๔๐ ต่อประชากรทั้งหมด</p> <p>๑๐.๑.๒ สัดส่วนประชากรที่มีรายได้มีมาตรฐานต่ำกว่าร้อยละ ๕๐ จำแนกตามกลุ่มอายุเพศและคนพิการ</p>

เป้าประสงค์	ตัวชี้วัด
<p>๑๐.๓ สร้างหลักประกันว่าจะมีโอกาสที่เท่าเทียมและลดความไม่เสมอภาคของ ผลลัพธ์ รวมถึงโดยการขจัดกฎหมาย นโยบาย และแนวปฏิบัติที่เลือกปฏิบัติ และส่งเสริมการออกกฎหมาย นโยบายและการกระทำที่เหมาะสมในเรื่องนี้</p> <p>๑๐.๔ เลือกใช้นโยบายโดยเฉพาะนโยบายการคลัง ค่าจ้างและการคุ้มครองทางสังคม และให้บรรลุความเสมอภาคยิ่งขึ้นอย่างต่อเนื่อง</p> <p>๑๐.๕ พัฒนากฎระเบียบและการติดตามตรวจสอบ ตลาดเงินและสถาบันการเงินของโลกและเสริมความแข็งแกร่งในการดำเนินการกฎระเบียบดังกล่าว</p> <p>๑๐.๖ สร้างหลักประกันว่าจะมีตัวแทนและเสียงสำหรับประเทศกำลังพัฒนาในการตัดสินใจของสถาบันทางเศรษฐกิจและการเงินระหว่างประเทศเพิ่มมากขึ้น เพื่อให้สถาบันมีประสิทธิผลเชื่อถือได้ มีความรับผิดชอบและชอบธรรมมากขึ้น</p> <p>๑๐.๗ อำนวยความสะดวกในการอพยพและเคลื่อนย้ายคนให้เป็นไปด้วยความสงบ ปลอดภัย เป็นไปตามระเบียบและมีความรับผิดชอบ รวมถึงผ่านทางการดำเนินงานตามนโยบายด้านการอพยพที่มีการวางแผนและจัดการที่ดี</p> <p>๑๐.a ดำเนินการตามหลักการการปฏิบัติที่เป็นพิเศษ และแตกต่างสำหรับประเทศกำลังพัฒนา เฉพาะอย่างยิ่งประเทศพัฒนาน้อยที่สุด โดยเป็นไปตามความตกลงองค์การการค้าโลก</p> <p>๑๐.b สนับสนุนการให้ความช่วยเหลือเพื่อการพัฒนาอย่างเป็นทางการ และการไหลของเงิน ซึ่งรวมถึงการลงทุนโดยตรงจากต่างประเทศไปยังรัฐที่มีความจำเป็นมากที่สุด เฉพาะอย่างยิ่งประเทศกำลังพัฒนาน้อยที่สุด ประเทศในแอฟริกา รัฐกำลังพัฒนาที่เป็นเกาะขนาดเล็ก และประเทศกำลังพัฒนาที่ไม่มีทางออกสู่ทะเล โดยให้เป็นไปตามแผนและแผนงานของประเทศเหล่านั้น</p> <p>๑๐.c ลดค่าใช้จ่ายในการทำธุรกรรมของการส่งเงินกลับประเทศของผู้อพยพ (migrant remittances) ให้ต่ำกว่าร้อยละ ๓ และจัดการชำระเงินระหว่างประเทศ (remittance corridors) ที่มีค่าใช้จ่ายสูงกว่าร้อยละ ๕ ภายในปี ๒๕๗๓</p>	<p>๑๐.๓.๑ สัดส่วนของประชากรที่รายงานว่ารู้สึกถูกแบ่งแยก เชื้อชาติหรือถูกข่มขู่ใน ๑๒ เดือน ที่ผ่านมาตามข้อบัญญัติพื้นฐานของการห้ามเลือกปฏิบัติในการแบ่งแยกเชื้อชาติ ภายใต้กฎหมายสิทธิมนุษยชนระหว่างประเทศ</p> <p>๑๐.๔.๑ ส่วนแบ่งแรงงานต่อ GDP ประกอบไปด้วยค่าจ้าง และให้ความคุ้มครองทางสังคม</p> <p>๑๐.๕.๑ เสถียรภาพของระบบการเงิน</p> <p>๑๐.๖.๑ ร้อยละของสมาชิกและสิทธิในการออกเสียงของประเทศกำลังพัฒนาในองค์กรระหว่างประเทศ</p> <p>๑๐.๗.๑ ค่าใช้จ่ายในการสรรหาพนักงานใหม่คิดเป็นร้อยละของรายได้ประจำปี ได้รับจากประเทศปลายทาง</p> <p>๑๐.๗.๒ ประเทศที่นำนโยบายการจัดการการอพยพที่ดี</p> <p>๑๐.a.๑ ส่วนแบ่งของรายการสินค้าที่เสียภาษีการนำเข้าจากประเทศด้อยพัฒนาและประเทศกำลังพัฒนาที่ไม่มีข้อกีดกัน ทางภาษีอากร (zero-tariff)</p> <p>๑๐.b.๑ การดำเนินการด้านทรัพยากรเพื่อการพัฒนา จำแนกตามประเทศที่ได้รับความช่วยเหลือ และประเทศผู้ให้ความช่วยเหลือและประเภทของการดำเนินการ (เช่น การช่วยเหลือ ด้านการพัฒนาอย่างเป็นทางการ (ODA) การลงทุนทางตรง ของต่างประเทศ (FDI) และอื่น ๆ)</p> <p>๑๐.c.๑ ค่าใช้จ่ายการส่งเงินกลับประเทศคิดเป็นร้อยละของจำนวนเงินรวมที่ส่งกลับ</p>



เป้าหมายที่ ๑๑ ทำให้เมืองและการตั้งถิ่นฐานของมนุษย์มีความปลอดภัย ความต้านทานและความยืดหยุ่นต่อการเปลี่ยนแปลงอย่างครอบคลุมและยั่งยืน จำนวน ๑๐ เป้าประสงค์

เป้าหมายการพัฒนาอย่างยั่งยืน (SDGs) ความยากจนมักจะกระจุกตัวอยู่ในเมืองรัฐบาล ระดับชาติและระดับท้องถิ่นต้องพยายามจัดการเพื่อรองรับการเพิ่มขึ้นของประชากร ในพื้นที่เหล่านั้น การทำให้เมืองปลอดภัยและยั่งยืน หมายถึง การทำให้เข้าถึงที่อยู่อาศัย ที่ปลอดภัยและเหมาะสมและพัฒนาการตั้งถิ่นฐานของชุมชนแออัด นอกจากนี้ยังเกี่ยวข้องกับการลงทุนเรื่องการขนส่ง สาธารณะ การสร้างพื้นที่สาธารณะสีเขียวและการปรับปรุงการวางผังเมืองและการจัดการในลักษณะแบบมีส่วนร่วม

เป้าประสงค์	ตัวชี้วัด
๑๑.๑ สร้างหลักประกันว่าจะมีการเข้าถึงที่อยู่อาศัยและการบริการพื้นฐานที่พอเพียง ปลอดภัยและในราคาที่ สามารถจ่ายได้และยกระดับชุมชนแออัดภายในปี ๒๕๗๓	๑๑.๑.๑ สัดส่วนของประชากรในเขตเมืองที่อาศัยอยู่ใน ชุมชนแออัด ที่อาศัยนอนระบบหรือที่ที่ไม่เหมาะสม
๑๑.๒ จัดให้มีการเข้าถึงระบบคมนาคมขนส่งที่ยั่งยืน เข้าถึงได้ปลอดภัยในราคาที่ สามารถจ่ายได้สำหรับทุกคน พัฒนาความปลอดภัยทางถนน โดยการขยายการ ขนส่งสาธารณะและค่านั่งเป็นพิเศษถึงกลุ่มคนที่อยู่ใน สถานการณ์ที่เปราะบาง ผู้หญิง เด็ก ผู้มีความบกพร่อง ทางร่างกายและผู้สูงอายุภายในปี ๒๕๗๓	๑๑.๒.๑ สัดส่วนของประชากรที่เข้าถึงการขนส่งสาธารณะ ได้อย่างสะดวก จำแนกตามกลุ่มอายุ เพศ และบุคคลที่มี ความบกพร่องทางร่างกาย
๑๑.๓ ยกกระตือรือร้นการพัฒนาเมืองและขีดความสามารถ ให้ครอบคลุมและยั่งยืน เพื่อการวางแผนและการบริหารจัดการ การตั้งถิ่นฐานของมนุษย์อย่างมีส่วนร่วม บูรณาการและยั่งยืนในทุกประเทศภายในปี ๒๕๗๓	๑๑.๓.๑ อัตราส่วนการใช้ที่ดินต่ออัตราการเติบโตของ ประชากร ๑๑.๓.๒ ร้อยละของเมืองที่มีโครงสร้างจากการมีส่วนร่วม โดยตรงของภาคประชาสังคม ในการวางแผนและการจัด การซึ่งดำเนินการเป็นประจำ และเป็นธรรมาภิบาล
๑๑.๔ เสริมความพยายามที่จะปกป้องและคุ้มครอง มรดกทางวัฒนธรรมและทางธรรมชาติของโลก	๑๑.๔.๑ การใช้จ่ายรวม (ภาครัฐและภาคเอกชน) ต่อหัวที่ การใช้จ่ายในเรื่องการสงวน การป้องกัน และอนุรักษ์ วัฒนธรรมและมรดกทางธรรมชาติ จำแนกประเภทมรดก (ทางวัฒนธรรม ทางธรรมชาติผสมผสาน การกำหนด โดยศูนย์มรดกโลก) ระดับของรัฐบาล (ประเทศ ภูมิภาค และท้องถิ่น/เทศบาล) ประเภทการใช้จ่าย (ค่าใช้จ่ายใน การดำเนินการ/ค่าใช้จ่ายในการลงทุนจากภาคเอกชน (การบริจาคเป็นสิ่งของภาคเอกชนที่ไม่หวังผลกำไร และ ผู้สนับสนุน)
๑๑.๕ ลดจำนวนการตายและจำนวนคนที่ได้รับ ผลกระทบและลดการสูญเสียโดยตรงทางเศรษฐกิจ ที่เกี่ยวกับผลิตภัณฑ์มวลรวมภายในประเทศของโลก ที่เกิดจากภัยพิบัติ ซึ่งรวมถึงภัยพิบัติที่เกี่ยวกับน้ำ โดยมุ่งเป้าปกป้องคนจน และคนที่อยู่ในสถานการณ์ ที่เปราะบางภายในปี ๒๕๗๓	๑๑.๕.๑ จำนวนผู้เสียชีวิต ผู้สูญหายและผู้ที่ได้รับ ผลกระทบจากภัยพิบัติต่อ ประชากร ๑๐๐,๐๐๐ คน ๑๑.๕.๒ การสูญเสียทางเศรษฐกิจอันเนื่องมาจากภัยพิบัติ โดยตรงต่อ GDP รวมทั้ง ความเสียหายที่เกิดกับโครงสร้าง พื้นฐานและขีดขวางการบริการขั้นพื้นฐานที่สำคัญอื่น ๆ อันเนื่องมาจากภัยพิบัติ

เป้าประสงค์	ตัวชี้วัด
<p>๑๑.๖ ลดผลกระทบทางลบของเมืองต่อสิ่งแวดล้อมต่อหัวประชากร โดยรวมถึงการให้ความสนใจเป็นพิเศษต่อคุณภาพอากาศและการจัดการของเสียขององค์กรปกครองส่วนท้องถิ่นและอื่น ๆ ภายในปี ๒๕๗๓</p> <p>๑๑.๗ จัดให้มีการเข้าถึงพื้นที่สาธารณะสีเขียวที่ปลอดภัยครอบคลุม และเข้าถึงได้โดยถ้วนหน้า โดยเฉพาะผู้หญิง เด็ก คนชรา และผู้มีความบกพร่องทางร่างกายภายในปี ๒๕๗๓</p> <p>๑๑.๘ สนับสนุนการเชื่อมโยงทางเศรษฐกิจ สังคม และสิ่งแวดล้อมในทางบวกระหว่างพื้นที่เมือง รอบเมือง และชนบท โดยการเสริมความแข็งแกร่งของการวางแผนการพัฒนาในระดับชาติและระดับภูมิภาค</p> <p>๑๑.๖.๑ ภายในปี ๒๕๖๓ เพิ่มจำนวนเมืองและกระบวนการตั้งถิ่นฐานของมนุษย์ที่เลือกใช้และดำเนินการตามนโยบายและแผนที่บูรณาการ เพื่อนำไปสู่ความครอบคลุม ความมี ประสิทธิภาพการใช้ทรัพยากร การลดผลกระทบและปรับตัวต่อการเปลี่ยนแปลงสภาพภูมิอากาศ มีภูมิต้านทาน ต่อภัยพิบัติและให้พัฒนาและดำเนินการตามการบริหาร ความเสี่ยงจากภัยพิบัติแบบองค์รวมในทุกระดับให้เป็นไป ตามกรอบการดำเนินงานเซนได เพื่อการลดความเสี่ยงจากภัยพิบัติ พ.ศ. ๒๕๕๘-๒๕๗๓</p> <p>๑๑.๖.๒ สนับสนุนประเทศพัฒนาน้อยที่สุด รวมถึงผ่านทางการช่วยเหลือทางการเงินและวิชาการในการสร้างอาคารที่ยั่งยืน และทนทานโดยใช้วัสดุท้องถิ่น</p>	<p>๑๑.๖.๑ ร้อยละของขยะในเขตเมืองที่มีการจัดเก็บเป็นประจำ และปล่อยของเสียขั้นสุดท้ายอย่างเพียงพอ โดยคำนึงถึงของเสียทั้งหมดที่เกิดจากเมืองนั้น</p> <p>๑๑.๖.๒ ระดับค่าเฉลี่ยทั้งปีของฝุ่นละอองขนาดเล็ก (เช่น PM ๒.๕ และ PM๑๐) ในเขตเมือง (ถ่วงน้ำหนักกับประชากร)</p> <p>๑๑.๗.๑ ส่วนแบ่งเฉลี่ยของพื้นที่เมืองที่ถูกสร้างขึ้นให้เป็นสถานที่ที่ใช้ประโยชน์สาธารณะสำหรับทุกคน จำแนกตามอายุ เพศ และบุคคลที่มีความบกพร่องทางร่างกาย</p> <p>๑๑.๗.๒ สัดส่วนของผู้ที่ตกเป็นเหยื่อของการคุกคามทางร่างกาย หรือเพศ จำแนกตามเพศ อายุ สถานภาพ ความพิการ และสถานที่เกิดเหตุในช่วง ๑๒ เดือนที่ผ่านมา</p> <p>๑๑.๘.๑ สัดส่วนประชากรอาศัยในเมืองที่นำแผนการพัฒนาเมืองและภูมิภาคไปบูรณาการกับการคาดการณ์ประชากรและความต้องการทรัพยากร จำแนกตามขนาดของเมือง</p> <p>๑๑.๖.๑ สัดส่วนของเมืองที่มีกลยุทธ์ ลดความเสี่ยง และการฟื้นฟู ให้อุณหภูมิปรกติมีความสอดคล้องกับกรอบการทำงานระหว่างประเทศที่ได้รับความนิยมชอบ (อาทิ ผู้ประสบความสำเร็จในการวางแผนการลดความเสี่ยงภัยพิบัติ Hyogo Framework for Action ๒๐๐๕-๒๐๑๕) ซึ่งประกอบด้วยกลุ่มคนเปราะบาง และกลุ่มคนชายขอบตามแผนที่กำหนดไว้ มีการนำไปดำเนินการและติดตามผล</p> <p>๑๑.๖.๒ จำนวนประเทศที่มียุทธศาสตร์การลดความเสี่ยงภัยพิบัติ ระดับประเทศและระดับท้องถิ่น</p> <p>๑๑.๘.๑ สัดส่วนของการสนับสนุนทางการเงินที่จัดสรรไว้กับการก่อสร้าง และการเพิ่มเติมเพื่อให้เกิดความยั่งยืน ยืดหยุ่น และอาคารที่ใช้ทรัพยากรอย่างมีประสิทธิภาพ</p>



เป้าหมายที่ ๑๒ สร้างหลักประกันให้มีแบบแผนการบริโภคและการผลิตที่ยั่งยืน
จำนวน ๑๑ เป้าประสงค์

เป้าหมายการพัฒนาอย่างยั่งยืน (SDGs) การจัดการการใช้ทรัพยากรธรรมชาติร่วมกัน
อย่างมีประสิทธิภาพและวิธีการกำจัดขยะที่เป็นพิษและมลพิษเป็นสิ่งสำคัญที่จะทำให้
บรรลุเป้าหมายนี้ การส่งเสริมให้มีการรีไซเคิลและลดขยะมูลฝอยในอุตสาหกรรมธุรกิจ
และผู้บริโภคเป็นสิ่งสำคัญเท่าเทียมกับการสนับสนุนประเทศกำลังพัฒนา เพื่อก้าวเข้าสู่

แผนการบริโภคที่ยั่งยืนภายในปี ๒๕๗๓

เป้าประสงค์	ตัวชี้วัด
<p>๑๒.๑ ดำเนินการให้เป็นผลตามกรอบการดำเนินงานระยะ ๑๐ ปี ว่าด้วยการผลิต และการบริโภคที่ยั่งยืนทุกประเทศนำไปปฏิบัติ โดยประเทศพัฒนาแล้วเป็นผู้นำโดยคำนึงถึงการพัฒนาและขีดความสามารถของประเทศกำลังพัฒนา</p> <p>๑๒.๒ บรรลุการจัดการที่ยั่งยืนและการใช้ทรัพยากรทางธรรมชาติอย่างมีประสิทธิภาพภายในปี ๒๕๗๓</p> <p>๑๒.๓ ลดขยะเศษอาหารของโลกครึ่งหนึ่งในระดับค้าปลีกและผู้บริโภค และลดการสูญเสียอาหารจากกระบวนการผลิตและห่วงโซ่อุปทานรวมถึงการสูญเสียหลังการเก็บเกี่ยวภายในปี ๒๕๗๓</p> <p>๑๒.๔ บรรลุการจัดการสารเคมีและของเสียทุกชนิดในวิธีที่เป็นมิตรต่อสิ่งแวดล้อมตลอดทั้งวงจรชีวิตของสิ่งเหล่านั้นตามกรอบความร่วมมือระหว่างประเทศที่ตกลงกันแล้วและลดการปลดปล่อยสิ่งเหล่านั้นออกสู่อากาศ น้ำและดินอย่างมีนัยสำคัญ เพื่อที่จะลดผลกระทบทางลบที่จะมีต่อสุขภาพของมนุษย์และสิ่งแวดล้อมให้มากที่สุดภายในปี ๒๕๖๓</p> <p>๑๒.๕ ลดการผลิตของเสียโดยการป้องกัน การลดการแปรรูปเพื่อนำกลับมาใช้ใหม่ และการนำมาใช้ซ้ำภายในปี ๒๕๗๓</p> <p>๑๒.๖ สนับสนุนให้บริษัท โดยเฉพาะบริษัทข้ามชาติและบริษัทขนาดใหญ่รับแนวปฏิบัติที่ยั่งยืนไปใช้และผนวกข้อมูลด้านความยั่งยืนลงในวงจรรายงานของบริษัทเหล่านั้น</p> <p>๑๒.๗ ส่งเสริมแนวปฏิบัติด้านการจัดซื้อจัดจ้างภาคสาธารณะที่ยั่งยืน ตามนโยบายและการให้ลำดับความสำคัญของประเทศ</p>	<p>๑๒.๑.๑ จำนวนประเทศที่มีแผนปฏิบัติการระดับชาติด้านการผลิตและการบริโภคที่ยั่งยืน (SCP) หรือมีหลักการด้าน SCP เป็นลำดับความสำคัญหลัก หรือเป้าหมายของนโยบายระดับชาติ</p> <p>๑๒.๒.๑ ตัวชี้วัดการบริโภคพื้นฐานต่อการใช้ทรัพยากร (MF) และตัวชี้วัดการบริโภคพื้นฐานต่อตัว และต่อผลิตภัณฑ์มวลรวมในประเทศ</p> <p>๑๒.๒.๒ การบริโภควัตถุดิบในประเทศและการบริโภควัตถุดิบในประเทศต่อหัวและต่อผลิตภัณฑ์มวลรวมในประเทศ (GDP)</p> <p>๑๒.๓.๑ ดัชนีการสูญเสียอาหารโลก</p> <p>๑๒.๔.๑ จำนวนภาคีสมาชิกข้อตกลงพหุภาคีด้านสิ่งแวดล้อมด้านสารเคมีที่เป็นอันตรายและสารเคมีอื่น ๆ และของเสียที่บรรลุวัตถุประสงค์ของพันธกรณีและข้อผูกพันในการถ่ายทอดข้อมูลตามที่กำหนดไว้ในแต่ละข้อตกลงที่เกี่ยวข้อง</p> <p>๑๒.๔.๒ ของเสียอันตรายต่อหัว (สัดส่วนของเสียที่ได้รับการบำบัดของเสีย จำแนกตามประเภทการบำบัด)</p> <p>๑๒.๕.๑ อัตราการนำขยะกลับมาใช้ใหม่ (recycling rate) ในระดับประเทศ (จำนวนตันของวัสดุที่ถูกนำกลับมาใช้ใหม่)</p> <p>๑๒.๖.๑ จำนวนบริษัทที่ตีพิมพ์รายงานความยั่งยืน</p> <p>๑๒.๗.๑ จำนวนประเทศที่มีการดำเนินการตามนโยบายและแผนปฏิบัติการด้านการจัดซื้อจัดจ้างของภาครัฐอย่างยั่งยืน</p>

เป้าประสงค์	ตัวชี้วัด
<p>๑๒.๘ สร้างหลักประกันว่าประชาชนในทุกแห่งมีข้อมูลที่เกี่ยวข้องและความตระหนักถึงการพัฒนายั่งยืนและวิถีชีวิตที่สอดคล้องกับธรรมชาติภายในปี ๒๕๗๓</p> <p>๑๒.๘ สนับสนุนประเทศกำลังพัฒนาในการเสริมความแข็งแกร่งของขีดความสามารถด้านวิทยาศาสตร์และเทคโนโลยีที่จะขับเคลื่อนไปสู่รูปแบบการผลิตและการบริโภคที่ยั่งยืนยิ่งขึ้น</p> <p>๑๒.๖ พัฒนาและดำเนินการใช้เครื่องมือเพื่อจะติดตามตรวจสอบผลกระทบของการพัฒนายั่งยืนสำหรับการท่องเที่ยวที่ยั่งยืนที่สร้างงานและส่งเสริมวัฒนธรรมและผลิตภัณฑ์ท้องถิ่น</p> <p>๑๒.๖ ทำให้การอุดหนุนเชื้อเพลิงฟอสซิลที่ไร้ประสิทธิภาพและนำไปสู่การบริโภคที่สิ้นเปลืองมีความสมเหตุสมผลโดยการจัดการปิดเป็อนทางการตลาดโดยให้สอดคล้องสถานะแวดล้อมของประเทศ รวมถึงการปรับโครงสร้างภาษี และเลิกการอุดหนุนที่เป็นภัยเหล่านั้นในที่ยังมีการใช้อยู่เพื่อให้สะท้อนผลกระทบต่อสิ่งแวดล้อม โดยคำนึงอย่างเต็มที่ถึงความจำเป็นและเงื่อนไขที่เจาะจงของประเทศกำลังพัฒนาและลดผลกระทบทางลบที่อาจเกิดขึ้นที่จะมีต่อการพัฒนาของประเทศเหล่านั้นในลักษณะที่เป็นการคุ้มครองคนจนและชุมชนที่ได้รับผลกระทบ</p>	<p>๑๒.๘.๑ มีการดำเนินการเกี่ยวกับ (i) การศึกษาเพื่อความเป็นพลเมืองโลกและการจัดการศึกษาเพื่อพัฒนายั่งยืน (รวมถึงการศึกษาเปลี่ยนแปลงสภาพภูมิอากาศ) เป็นเรื่องหลัก ๆ ในนโยบายการศึกษาของประเทศ สาขาวิชาที่ทำการสอนการศึกษาของครูผู้สอน และการประเมินนักเรียน/นักศึกษา</p> <p>๑๒.๘.๑ จำนวนการสนับสนุนการวิจัยและพัฒนาเพื่อผลิตและการบริโภคที่ยั่งยืนและเทคโนโลยีที่เป็นมิตรกับสิ่งแวดล้อมให้แก่ประเทศที่กำลังพัฒนา</p> <p>๑๒.๖.๑ จำนวนยุทธศาสตร์ด้านการท่องเที่ยวที่ยั่งยืนหรือนโยบาย และการนำไปดำเนินการให้เกิดผลโดยมีการติดตามดังที่ได้ตกลงไว้ และเครื่องมือการประเมิน</p> <p>๑๒.๖.๑ จำนวนเงินอุดหนุนเชื้อเพลิงฟอสซิลต่อหน่วย GDP (หารผลิตและการบริโภค) และสัดส่วนของค่าใช้จ่ายรวมของประเทศในด้านเชื้อเพลิงฟอสซิล</p>



เป้าหมายที่ ๑๓ ดำเนินการอย่างเร่งด่วนเพื่อการต่อสู้กับการเปลี่ยนแปลงสภาพภูมิอากาศและผลกระทบ จำนวน ๕ เป้าประสงค์

เป้าหมายการพัฒนาที่ยั่งยืน (SDGs) การสร้างความเข้มแข็ง ความยืดหยุ่น และความสามารถในการปรับตัวของภูมิภาคที่มีความเสี่ยง เช่น ประเทศที่ไม่มีทางออกทะเล และประเทศที่เป็นเกาะจำเป็นต้องร่วมมือกันเพื่อพยายามสร้างความตระหนักรู้ และบูรณาการมาตรการเข้าไปในนโยบายและกลยุทธ์ระดับชาติ ซึ่งยังคงมีความเป็นไปได้

ด้วยเจตจำนงทางการเมืองและความหลากหลายของมาตรการทางเทคโนโลยีที่สามารถจำกัดการเพิ่มขึ้นของอุณหภูมิเฉลี่ยของโลกได้ถึงสององศาเซลเซียส ซึ่งจำกัดได้มากกว่าก่อนยุคอุตสาหกรรม สิ่งนี้จำเป็นต้องดำเนินการร่วมกันอย่างเร่งด่วน

เป้าประสงค์	ตัวชี้วัด
<p>๑๓.๑ เสริมภูมิต้านทานและขีดความสามารถในการปรับตัวต่ออันตรายและภัยพิบัติทางธรรมชาติที่เกี่ยวข้องกับภูมิอากาศในทุกประเทศ</p>	<p>๑๓.๑.๑ จำนวนประเทศที่มียุทธศาสตร์การลดความเสี่ยงจากภัยพิบัติในระดับชาติและระดับท้องถิ่น</p> <p>๑๓.๑.๒ จำนวนผู้เสียชีวิต สูญหาย และผู้ที่ได้รับผลกระทบจากภัยพิบัติต่อประชากร ๑๐๐,๐๐๐ คน</p>

เป้าประสงค์	ตัวชี้วัด
<p>๑๓.๒ บูรณาการมาตรการด้านการเปลี่ยนแปลงสภาพภูมิอากาศในนโยบาย ยุทธศาสตร์ และการวางแผนระดับชาติ</p> <p>๑๓.๓ พัฒนาการศึกษ การสร้างความตระหนักรู้ และขีดความสามารถของมนุษย์และของสถาบันในเรื่องการลดปัญหาการเปลี่ยนแปลงสภาพภูมิอากาศ การปรับตัว การลดผลกระทบ และการเตือนภัยล่วงหน้า</p> <p>๑๓.๑ พัฒนาการศึกษ การสร้างความตระหนักรู้ และขีดความสามารถของมนุษย์และของสถาบันในเรื่องการลดปัญหาการเปลี่ยนแปลงสภาพภูมิอากาศ การปรับตัว การลดผลกระทบ และการเตือนภัยล่วงหน้า</p> <p>๑๓.๑.๑ จำนวนประเทศที่มีการสื่อสารถึงการสร้างหรือการดำเนินการบูรณาการนโยบาย/ยุทธศาสตร์/แผนที่เป็นการเพิ่มความสามารถในการปรับตัวต่อผลกระทบอันเกิดมาจากการเปลี่ยนแปลงภูมิอากาศและสนับสนุนความยืดหยุ่น ต่อภูมิอากาศและการพัฒนาการปล่อยก๊าซเรือนกระจกในระดับต่ำที่จะไม่สามารถทำลายการผลิตอาหาร (ประกอบไปด้วยแผนการปรับตัวระดับชาติ การกำหนดการสนับสนุนในระดับชาติ การติดต่อสื่อสารในระดับชาติ การปรับปรุงรายงานทุก ๆ ๒ ปี หรืออื่น ๆ)</p> <p>๑๓.๑.๒ จำนวนประเทศที่มีการบูรณาการการลดการปล่อยก๊าซเรือนกระจก การปรับตัว การลดผลกระทบ และการเตือนภัยล่วงหน้าเข้าไปใส่ไว้ในหลักสูตรประถมศึกษา มัธยมศึกษา และอุดมศึกษา</p> <p>๑๓.๑.๓ จำนวนประเทศที่มีการสื่อสาร การเสริมสร้างความเข้มแข็งในการสร้างขีดความสามารถระดับสถาบันระบบ และบุคคลในการปรับตัว การลดการปล่อยก๊าซเรือนกระจกการถ่ายทอดเทคโนโลยีและการพัฒนา</p> <p>๑๓.๑.๔ จำนวนเงิน (USD) ที่ระดมได้ต่อปีตั้งแต่ปี ๒๐๒๐ ซึ่งเป็นส่วนหนึ่งของวงเงินเป้าหมาย ๑ แสนล้านเหรียญสหรัฐอเมริกา เพื่อส่งให้กองทุน Green Climate Fund</p> <p>๑๓.๑.๕ จำนวนประเทศพัฒนาน้อยที่สุด ประเทศกำลังพัฒนาที่เป็นเกาะขนาดเล็กได้รับความช่วยเหลือพิเศษ และปริมาณการสนับสนุน ได้แก่ การเงิน เทคโนโลยี และการสร้างขีด ความสามารถ เพื่อยกระดับสมรรถนะในการวางแผนและการจัดการด้านการเปลี่ยนแปลงสภาพภูมิอากาศที่มีประสิทธิผล มุ่งเน้นสตรี เยาวชน ชุมชน ท้องถิ่นและชายขอบ</p>	<p>๑๓.๒.๑ จำนวนประเทศที่มีการสื่อสารถึงการสร้างหรือการดำเนินการบูรณาการนโยบาย/ยุทธศาสตร์/แผนที่เป็นการเพิ่มความสามารถในการปรับตัวต่อผลกระทบอันเกิดมาจากการเปลี่ยนแปลงภูมิอากาศและสนับสนุนความยืดหยุ่น ต่อภูมิอากาศและการพัฒนาการปล่อยก๊าซเรือนกระจกในระดับต่ำที่จะไม่สามารถทำลายการผลิตอาหาร (ประกอบไปด้วยแผนการปรับตัวระดับชาติ การกำหนดการสนับสนุนในระดับชาติ การติดต่อสื่อสารในระดับชาติ การปรับปรุงรายงานทุก ๆ ๒ ปี หรืออื่น ๆ)</p> <p>๑๓.๒.๒ จำนวนประเทศที่มีการบูรณาการการลดการปล่อยก๊าซเรือนกระจก การปรับตัว การลดผลกระทบ และการเตือนภัยล่วงหน้าเข้าไปใส่ไว้ในหลักสูตรประถมศึกษา มัธยมศึกษา และอุดมศึกษา</p> <p>๑๓.๒.๓ จำนวนประเทศที่มีการสื่อสาร การเสริมสร้างความเข้มแข็งในการสร้างขีดความสามารถระดับสถาบันระบบ และบุคคลในการปรับตัว การลดการปล่อยก๊าซเรือนกระจกการถ่ายทอดเทคโนโลยีและการพัฒนา</p> <p>๑๓.๒.๔ จำนวนเงิน (USD) ที่ระดมได้ต่อปีตั้งแต่ปี ๒๐๒๐ ซึ่งเป็นส่วนหนึ่งของวงเงินเป้าหมาย ๑ แสนล้านเหรียญสหรัฐอเมริกา เพื่อส่งให้กองทุน Green Climate Fund</p> <p>๑๓.๒.๕ จำนวนประเทศพัฒนาน้อยที่สุด ประเทศกำลังพัฒนาที่เป็นเกาะขนาดเล็กได้รับความช่วยเหลือพิเศษ และปริมาณการสนับสนุน ได้แก่ การเงิน เทคโนโลยี และการสร้างขีด ความสามารถ เพื่อยกระดับสมรรถนะในการวางแผนและการจัดการด้านการเปลี่ยนแปลงสภาพภูมิอากาศที่มีประสิทธิผล มุ่งเน้นสตรี เยาวชน ชุมชน ท้องถิ่นและชายขอบ</p>



เป้าหมาย ๑๔ อนุรักษ์และใช้มหาสมุทร ทะเล และทรัพยากรทางทะเลอื่น ๆ อย่างยั่งยืน เพื่อการพัฒนาที่ยั่งยืน จำนวน ๑๐ เป้าประสงค์

เป้าหมายการพัฒนาที่ยั่งยืน (SDGs) สร้างกรอบการทำงานเพื่อการจัดการอย่างยั่งยืน และปกป้องระบบนิเวศทางชายฝั่งและทางทะเลจากภาวะมลพิษจากแหล่งบนบก ตลอดจนจัดการปัญหาผลกระทบของการเป็นกรดของมหาสมุทร เสริมสร้างการอนุรักษ์ และใช้ประโยชน์อย่างยั่งยืนของทรัพยากรทะเลผ่านกฎหมายระหว่างประเทศ ซึ่งจะช่วยให้บรรเทาปัญหาที่เกิดขึ้นกับมหาสมุทร

เป้าประสงค์	ตัวชี้วัด
<p>๑๔.๑ ป้องกันและลดมลพิษทางทะเลทุกประเภท อย่างมีนัยสำคัญ โดยเฉพาะจากกิจกรรมบนแผ่นดิน รวมถึงเศษซากขยะในทะเลและมลพิษจากธาตุอาหาร (nutrient pollution) ภายในปี ๒๕๖๘</p> <p>๑๔.๒ บริหารจัดการและปกป้องระบบนิเวศทางทะเล และชายฝั่งเพื่อหลีกเลี่ยงผลกระทบทางลบที่มีนัยสำคัญ รวมถึงโดยการเสริมภูมิต้านทานและปฏิบัติการเพื่อฟื้นฟู เพื่อบรรลุการมีมหาสมุทรที่มีสุขภาพดีและมีผลิตภาพ ภายในปี ๒๕๖๓</p> <p>๑๔.๓ ลดและแก้ปัญหาผลกระทบของการเป็นกรดใน มหาสมุทร โดยรวมถึงผ่านทางการเพิ่มพูนความร่วมมือ ทางวิทยาศาสตร์ในทุกระดับ</p> <p>๑๔.๔ ภายในปี ๒๕๖๓ ให้กำกับอย่างมีประสิทธิภาพ ในเรื่องการเก็บเกี่ยวและยุติการประมงเกินขีดจำกัด การประมงที่ผิดกฎหมายที่ไม่มีการรายงาน และที่ไม่มีการควบคุม และแนวปฏิบัติด้านการประมงที่เป็นไป ในทางทำลาย และดำเนินการให้เป็นผลตามแผนการ บริหารจัดการที่อยู่บนฐานวิทยาศาสตร์ เพื่อจะฟื้นฟู มวลปลา (fish stock) ในเวลาที่สั้นที่สุดที่จะเป็นไปได้ อย่างน้อยที่สุดในระดับที่สามารถไปถึงจุดสูงสุดที่ให้ ผลตอบแทนแบบยั่งยืน (maximum sustainable yield) ตามคุณลักษณะทางชีววิทยาของสัตว์น้ำเหล่านั้น</p> <p>๑๔.๕ ภายในปี ๒๕๖๓ อนุรักษ์พื้นที่ทางทะเลและ ชายฝั่งอย่างน้อยร้อยละ ๑๐ ให้เป็นไปตามกฎหมาย ระหว่างประเทศและภายในประเทศ และอยู่บนพื้นฐาน ของข้อมูลทางวิทยาศาสตร์ที่ดีที่สุดที่มีอยู่</p>	<p>๑๔.๑.๑ ดัชนีของปรากฏการณ์ยูโทรฟิเคชัน (Eutrophication) และ ความหนาแน่นของขยะพลาสติก/ ทร.กม.</p> <p>๑๔.๒.๑ สัดส่วนของพื้นที่เศรษฐกิจจำเพาะระดับชาติ ที่บริหารจัดการ โดยใช้แนวทางเชิงระบบนิเวศ</p> <p>๑๔.๓.๑ ภาวะความเป็นกรดในทะเลเฉลี่ย (pH) โดยวัด จากสถานีสุ่มตัวอย่าง</p> <p>๑๔.๔.๑ สัดส่วนของมวลสัตว์น้ำ (fish stocks) ที่อยู่ใน ระดับความยั่งยืนทางชีวภาพ</p> <p>๑๔.๕.๑ ขอบเขตพื้นที่คุ้มครองที่เกี่ยวข้องกับพื้นที่ ทางทะเล</p>

เป้าประสงค์	ตัวชี้วัด
<p>๑๔.๖ ภายในปี ๒๕๖๓ ยับยั้งรูปแบบการอุดหนุนการประมงบางอย่างที่มีส่วนทำให้เกิดการประมงเกินขีดจำกัด ขจัดการอุดหนุนที่มีส่วนทำให้เกิดการประมงที่ผิดกฎหมาย ที่ไม่มีการรายงาน และที่ไม่มีการควบคุม และระงับการริเริ่มการอุดหนุนในลักษณะดังกล่าว ตระหนักว่าการปฏิบัติที่เป็นพิเศษและแตกต่างที่เหมาะสมและมีประสิทธิผลสำหรับประเทศกำลังพัฒนาและประเทศพัฒนาน้อยที่สุดควรเป็นส่วนควบในการเจรจาการอุดหนุนการประมงขององค์การการค้าโลก</p> <p>๑๔.๗ ภายในปี ๒๕๗๓ เพิ่มผลประโยชน์ทางเศรษฐกิจแก่รัฐกำลังพัฒนาที่เป็นเกาะขนาดเล็กและประเทศพัฒนาน้อยที่สุดจากการใช้ทรัพยากรทางทะเลอย่างยั่งยืน รวมถึงผ่านทางการบริหารจัดการอย่างยั่งยืนในเรื่องการประมง การเพาะเลี้ยงสัตว์น้ำ และการท่องเที่ยว</p> <p>๑๔.๘ เพิ่มความรู้ทางวิทยาศาสตร์ พัฒนาขีดความสามารถในการวิจัย และถ่ายทอดเทคโนโลยีทางทะเล โดยคำนึงถึงหลักเกณฑ์และแนวปฏิบัติเกี่ยวกับการถ่ายทอดเทคโนโลยีทางทะเลของคณะกรรมการสมุทรศาสตร์ระหว่างรัฐบาล เพื่อจะพัฒนาคุณภาพมหาสมุทรและเพิ่มพูนให้ความหลากหลายทางชีวภาพในทะเลมีส่วนร่วมสนับสนุนการพัฒนาของประเทศกำลังพัฒนามากขึ้น เฉพาะอย่างยิ่งในรัฐกำลังพัฒนาที่เป็นเกาะขนาดเล็กและประเทศพัฒนาน้อยที่สุด</p> <p>๑๔.๙ จัดให้มีการเข้าถึงทรัพยากรทางทะเลและตลาดสำหรับชาวประมงพื้นบ้านรายเล็ก</p> <p>๑๔.๑๐ เพิ่มพูนการอนุรักษ์และการใช้มหาสมุทรและทรัพยากรเหล่านั้นอย่างยั่งยืน โดยการดำเนินการให้เกิดผลตามกฎหมายระหว่างประเทศตามที่สะท้อนใน UNCLOS ซึ่งเป็นกรอบทางกฎหมายสำหรับการอนุรักษ์และการใช้มหาสมุทรและทรัพยากรเหล่านั้นอย่างยั่งยืน ตามที่ระบุในย่อหน้าที่ ๑๕๘ ของเอกสาร The Future We Want</p>	<p>๑๔.๖.๑ ความมั่งคั่งของประเทศไทยต่าง ๆ ในระดับการใช้เครื่องมือ/กลไกระหว่างประเทศ เพื่อต่อสู้กับการประมงที่ผิดกฎหมายที่ไม่มีการรายงาน และไม่มีการควบคุม</p> <p>๑๔.๗.๑ ร้อยละของผลผลิตจากการประมงที่ยั่งยืนต่อ GDP ในรัฐกำลังพัฒนาที่เป็นเกาะขนาดเล็ก ประเทศกลุ่มพัฒนาน้อยที่สุด และทุกประเทศ</p> <p>๑๔.๘.๑ สัดส่วนการจัดการงบประมาณเพื่อวิจัยเกี่ยวกับเทคโนโลยีทางทะเล ต่องบประมาณการวิจัยทั้งหมด</p> <p>๑๔.๙.๑ ความก้าวหน้าของแต่ละประเทศที่มีการใช้และดำเนินการด้านข้อกฎหมายข้อบังคับ/นโยบาย/กรอบการปฏิบัติงานของหน่วยงานที่ตระหนักและปกป้องสิทธิของการทำประมงขนาดเล็ก</p> <p>๑๔.๑๐.๑ จำนวนประเทศที่มีความก้าวหน้าในการให้สัตยาบันยอมรับ และนำกรอบการทำงานเชิงกฎหมาย/นโยบาย/สถาบันและเครื่องมือในการเปลี่ยนแปลงกฎหมายระหว่างประเทศที่เกี่ยวข้องกับมหาสมุทรมาใช้ ดังที่สะท้อนอยู่ใน UNCLOS เพื่อการอนุรักษ์ และการใช้มหาสมุทรและทรัพยากรอย่างยั่งยืน</p>



เป้าหมายที่ ๑๕ ปกป้องและส่งเสริมการใช้ระบบนิเวศบนบกอย่างยั่งยืน การบริหารจัดการป่าไม้ที่ยั่งยืน การต่อต้านการกลายสภาพเป็นทะเลทราย หยุดยั้งการเสื่อมโทรมของที่ดินและฟื้นฟูสภาพดิน และหยุดยั้งการสูญเสียดังกล่าว ความหลากหลายทางชีวภาพ จำนวน ๑๒ เป้าประสงค์

เป้าหมายการพัฒนาที่ยั่งยืน (SDGs) มุ่งมั่นที่จะอนุรักษ์ และฟื้นฟูประโยชน์จากระบบนิเวศทางบก อาทิ ป่าไม้ พื้นที่ชุ่มน้ำ พื้นที่กึ่งแห้งแล้ง และภูเขาภายในปี ๒๕๖๓

การส่งเสริมการจัดการป่าอย่างยั่งยืนและแนวไม้ทำลายป่าเป็นสิ่งสำคัญที่จะช่วยบรรเทาผลกระทบต่อการเปลี่ยนแปลงสภาพอากาศควรต้องดำเนินการอย่างเร่งด่วน เพื่อที่จะลดการสูญเสียดินที่อยู่อาศัยตามธรรมชาติและความหลากหลายทางชีวภาพที่ซึ่งเป็นส่วนหนึ่งของมรดกทางวัฒนธรรมร่วมกันของเรา

เป้าประสงค์	ตัวชี้วัด
๑๕.๑ สร้างหลักประกันว่าจะมีการอนุรักษ์ การฟื้นฟู และการใช้ระบบนิเวศบนบกและในน้ำจืดในแผ่นดิน รวมทั้งบริการทางระบบนิเวศอย่างยั่งยืน เฉพาะอย่างยิ่ง ป่าไม้ พื้นที่ชุ่มน้ำ ภูเขาและเขตแห้งแล้ง โดยเป็นไปตาม ข้อบังคับภายใต้ความตกลงระหว่างประเทศภายในปี ๒๕๖๓	๑๕.๑.๑ ร้อยละของพื้นที่ป่าไม้ต้องพื้นที่ทั้งหมด ๑๕.๑.๒ สัดส่วนของพื้นที่สำคัญสำหรับความหลากหลายทางชีวภาพ ทั้งทางบกและในน้ำจืด ซึ่งถูกปกคลุมไปด้วยพื้นที่คุ้มครอง จำแนกตามประเทศ ระบบนิเวศ
๑๕.๒ ส่งเสริมการดำเนินการด้านการบริหารจัดการป่าไม้ทุกประเภทอย่างยั่งยืน หยุดยั้งการตัดไม้ทำลายป่า ฟื้นฟูป่าที่เสื่อมโทรม และเพิ่มการปลูกป่าและฟื้นฟูป่าทั่วโลก ภายในปี ๒๕๖๓	๑๕.๒.๑ ความก้าวหน้าในการบริหารจัดการป่าไม้ อย่างยั่งยืน
๑๕.๓ ต่อสู้การกลายสภาพเป็นทะเลทราย ฟื้นฟูแผ่นดินที่เสื่อมโทรม รวมถึงแผ่นดินที่ได้รับผลกระทบจากการกลายสภาพเป็นทะเลทราย ความแห้งแล้ง และอุทกภัย และพยายามที่จะบรรลุถึงโลกที่ไร้ความเสื่อมโทรมของที่ดิน ภายในปี ๒๕๗๓	๑๕.๓.๑ ร้อยละของพื้นที่ดินถูกทำให้เสื่อมโทรมเทียบกับพื้นที่ทั้งหมด
๑๕.๔ สร้างหลักประกันว่าจะมีการอนุรักษ์ระบบนิเวศ ภูเขาและความหลากหลายทางชีวภาพของระบบนิเวศเหล่านั้น เพื่อจะเพิ่มพูนขีดความสามารถของระบบนิเวศเหล่านั้นที่จะให้ผลประโยชน์อันสำคัญต่อการพัฒนาที่ยั่งยืน ภายในปี ๒๕๗๓	๑๕.๔.๑ ขอบเขตของพื้นที่คุ้มครองที่มีความสำคัญต่อความหลากหลายทางชีวภาพบนภูเขา ๑๕.๔.๒ ดัชนีที่ภูเขาสีเขียว
๑๕.๕ ปฏิบัติการที่จำเป็นและเร่งด่วนเพื่อลดการเสื่อมโทรมของดินที่อยู่ตามธรรมชาติ หยุดยั้งการสูญเสียดังกล่าว ความหลากหลายทางชีวภาพ และภายในปี ๒๕๖๓ จะปกป้องและป้องกันการสูญพันธุ์ของชนิดพันธุ์ที่ถูกคุกคาม	๑๕.๕.๑ ดัชนีบัญชีการเปลี่ยนแปลงสถานภาพพันธุ์พืช และพันธุ์สัตว์ที่ เสี่ยงต่อการถูกคุกคาม (Red List Index)
๑๕.๖ สร้างหลักประกันว่าจะมีการแบ่งปันผลประโยชน์ที่เกิดจากการใช้ประโยชน์ทรัพยากรพันธุกรรมอย่างเท่าเทียมและยุติธรรม และส่งเสริมการเข้าถึงทรัพยากรเหล่านั้นอย่างเหมาะสม	๑๕.๖.๑ จำนวนประเทศที่มีการยอมรับกรอบกฎหมาย กรอบการบริหารจัดการ และกรอบนโยบายเพื่อสร้างความมั่นใจในความเป็นธรรม และความเท่าเทียมในการแบ่งปันผลประโยชน์

เป้าประสงค์	ตัวชี้วัด
<p>๑๕.๗ ปฏิบัติการอย่างเร่งด่วน เพื่อจะยุติการค้าและการขนย้ายชนิดพันธุ์พืชและสัตว์คุ้มครอง และแก้ปัญหาทั้งอุปสงค์และอุปทานต่อผลิตภัณฑ์สัตว์ป่าที่ผิดกฎหมาย</p> <p>๑๕.๘ นำมาตรการมาใช้เพื่อป้องกันการนำเข้าและลดผลกระทบของชนิดพันธุ์ต่างถิ่นที่รุกรายในระบบนิเวศบกและน้ำและควบคุมหรือขจัด priority species ภายในปี ๒๕๖๓</p> <p>๑๕.๙ บูรณาการมูลค่าของระบบนิเวศและความหลากหลายทางชีวภาพเข้าไปสู่การวางแผนกระบวนการพัฒนายุทธศาสตร์การลดความยากจน และบัญชีทั้งระดับท้องถิ่นและระดับประเทศ ภายในปี ๒๕๖๓</p> <p>๑๕.a ระดมและเพิ่มทรัพยากรทางการเงินจากทุกแหล่งเพื่อการอนุรักษ์และการใช้ความหลากหลายทางชีวภาพและระบบนิเวศอย่างยั่งยืน</p> <p>๑๕.b ระดมทรัพยากรจากทุกแหล่งและทุกระดับเพื่อสนับสนุนเงินแก่การบริหารจัดการป่าไม้อย่างยั่งยืนและจัดหาแรงจูงใจที่เหมาะสมสำหรับประเทศกำลังพัฒนาให้เกิดความก้าวหน้าในการบริหารจัดการซึ่งรวมถึงการอนุรักษ์และการปลูกป่า</p> <p>๑๕.c เพิ่มพูนการสนับสนุนในระดับโลกสำหรับความพยายามที่จะต่อสู้กับการล่า การเคลื่อนย้ายชนิดพันธุ์คุ้มครอง รวมถึงโดยการเพิ่มขีดความสามารถของชุมชนท้องถิ่น</p>	<p>๑๕.๗.๑ สัดส่วนการค้าสัตว์ป่า โดยการหลอกลวงหรือผิดกฎหมาย</p> <p>๑๕.๘.๑ สัดส่วนประเทศที่ได้ใช้กฎหมายระดับชาติที่เกี่ยวข้อง และปกป้องทรัพยากรอย่างเพียงพอหรือควบคุมชนิดพันธุ์ต่างถิ่นที่ถูกรุกราน</p> <p>๑๕.๙.๑ ความก้าวหน้าของการสร้างเป้าประสงค์ระดับชาติตามที่ระบุไว้ในแผนยุทธศาสตร์ความหลากหลายทางชีวภาพ ค.ศ. ๒๐๑๑-๒๐๒๐ (Strategic Plan for Biodiversity ๒๐๑๑-๒๐๒๐) เป้าประสงค์ที่ ๒ ของ Aichi Biodiversity</p> <p>๑๕.a.๑ การช่วยเหลือเพื่อการพัฒนาอย่างเป็นทางการ (ODA) และการใช้จ่ายของรัฐเกี่ยวกับการอนุรักษ์และความหลากหลายทางชีวภาพ และระบบนิเวศอย่างยั่งยืน</p> <p>๑๕.b.๑ การช่วยเหลือเพื่อการพัฒนาอย่างเป็นทางการ (ODA) และการใช้จ่ายของรัฐเกี่ยวกับการอนุรักษ์ และความหลากหลายทางชีวภาพ และระบบนิเวศอย่างยั่งยืน</p> <p>๑๕.c.๑ สัดส่วนการค้าสัตว์ป่าโดยหลอกลวงหรือผิดกฎหมาย</p>



เป้าหมายที่ ๑๖ สนับสนุนสังคมที่สงบสุขและครอบคลุมที่เอื้อต่อการพัฒนาที่ยั่งยืน ให้ทุกคนเข้าถึงกระบวนการยุติธรรมและสร้างสถาบันที่มีประสิทธิภาพ มีความรับผิดชอบ และทุกคนสามารถเข้าถึงในทุกระดับ จำนวน ๑๒ เป้าประสงค์

เป้าหมายการพัฒนาที่ยั่งยืน (SDGs) มุ่งมั่นที่จะลดความรุนแรงทุกรูปแบบ พร้อมทำงานร่วมกับรัฐบาลและชุมชน เพื่อหาแนวทางแก้ไขปัญหาความขัดแย้ง และความไม่มั่นคงอย่างยั่งยืน การส่งเสริมการปกครองด้วยกฎหมายและการส่งเสริมสิทธิมนุษยชน

เป็นกุญแจสำคัญในกระบวนการนี้เช่นเดียวกับการลดอาชญากรรมผิดกฎหมาย ส่งเสริมการมีส่วนร่วมของประเทศกำลังพัฒนาในสถาบันการปกครองทั่วโลก

เป้าประสงค์	ตัวชี้วัด
๑๖.๑ ลดความรุนแรงทุกรูปแบบและอัตราการตายที่เกี่ยวข้องในทุกแห่งให้ลดลงอย่างมีนัยสำคัญ	<p>๑๖.๑.๑ จำนวนเหยื่อการค้ามนุษย์ที่ได้รับการช่วยเหลือและที่ยังไม่ได้รับการช่วยเหลือต่อประชากร ๑๐๐,๐๐๐ คน จำแนกตามเพศและอายุ</p> <p>๑๖.๑.๒ การเสียชีวิตที่เกี่ยวข้องกับความขัดแย้งต่อประชากร ๑๐๐,๐๐๐ คน จำแนกตามอายุ เพศ และคดี</p>

เป้าประสงค์	ตัวชี้วัด
<p>๑๖.๒ ยุติการข่มเหงการใช้หาประโยชน์อย่างไม่ถูกต้อง การค้ามนุษย์ และความรุนแรงและการทรมานทุกรูปแบบที่มีต่อเด็ก</p> <p>๑๖.๓ ส่งเสริมนิติธรรมทั้งในระดับชาติและระหว่างประเทศ และสร้างหลักประกันว่าจะมีการเข้าถึงความยุติธรรมอย่างเท่าเทียมแก่ทุกคน</p> <p>๑๖.๔ ลดการลักลอบเคลื่อนย้ายอาวุธและเงิน เสริมความแข็งแกร่งของกระบวนการติดตามและการส่งคืนสินทรัพย์ที่ถูกขโมยไป และต่อสู้กับอาชญากรรมที่จัดตั้งในลักษณะองค์กรทุกรูปแบบภายในปี ๒๕๗๓</p> <p>๑๖.๕ ลดการทุจริตในตำแหน่งหน้าที่และการรับสินบนทุกรูปแบบ</p> <p>๑๖.๖ พัฒนาสถาบันที่มีประสิทธิผล มีความรับผิดชอบ และโปร่งใสในทุกระดับ</p>	<p>๑๖.๑.๓ ร้อยละของประชากรที่ได้รับความรุนแรงทางร่างกาย จิตใจ หรือทางเพศ ในช่วง ๑๒ เดือนที่ผ่านมา</p> <p>๑๖.๑.๔ สัดส่วนประชากรที่รู้สึกปลอดภัยเมื่อเดินบริเวณพื้นที่ที่อาศัยเพียงลำพัง</p> <p>๑๖.๒.๑ ร้อยละของเด็กอายุ ๑-๑๗ ปี ที่เคยถูกทำร้ายร่างกาย และ/หรือข่มเหงทางจิตใจ โดยผู้ดูแลในเดือนที่ผ่านมา</p> <p>๑๖.๒.๒ จำนวนเหยื่อการค้ามนุษย์ต่อประชากร ๑๐๐,๐๐๐ คน จำแนกตามเพศ อายุ และรูปแบบการแสวงหาประโยชน์ ๑๖.๒.๓ ร้อยละของผู้หญิงและผู้ชายวัยรุ่นอายุ ๑๘-๒๔ ปี ที่เคยถูกกระทำความรุนแรงทางเพศ ตั้งแต่อายุ ๑๘ ปี</p> <p>๑๖.๓.๑ ร้อยละของเหยื่อความรุนแรงใน ๑๒ เดือนที่ผ่านมา ซึ่งถูกรายงานการกระทำอันรุนแรงนั้นต่อพนักงานเจ้าหน้าที่หรือหน่วยงาน/เจ้าหน้าที่ที่ได้รับการยอมรับอย่างเป็นทางการในการแก้ปัญหาเหล่านี้</p> <p>๑๖.๓.๒ ร้อยละของจำนวนผู้ต้องขังที่ศาลยังไม่พิพากษาต่อจำนวนนักโทษทั้งหมด</p> <p>๑๖.๔.๑ มูลค่ารวมทั้งหมดของกระแสเข้าออกของเงินที่ผิดกฎหมาย (หน่วยเป็นดอลลาร์สหรัฐ)</p> <p>๑๖.๔.๒ ร้อยละของอาวุธขนาดเล็ก และอาวุธเบาที่มีการบันทึก และติดตามตามที่ระบุไว้ในกฎหมายและมาตรฐานระหว่างประเทศ</p> <p>๑๖.๕.๑ ร้อยละของบุคคลที่เคยติดต่อกับเจ้าหน้าที่ของรัฐอย่างน้อย ๑ ครั้ง ที่มีการให้สินบนหรือถูกเรียกสินบนโดยเจ้าหน้าที่ของรัฐในช่วงระยะเวลา ๑๒ เดือนที่ผ่านมา</p> <p>๑๖.๕.๒ ร้อยละขององค์กรธุรกิจที่เคยติดต่อกับเจ้าหน้าที่ของรัฐอย่างน้อย ๑ ครั้ง และมีการให้สินบนหรือถูกเรียกสินบนโดยเจ้าหน้าที่ของรัฐในช่วงระยะเวลา ๑๒ เดือนที่ผ่านมา</p> <p>๑๖.๖.๑ การใช้จ่ายของภาครัฐขึ้นพื้นฐานคิดเป็นร้อยละของงบประมาณที่ได้รับการอนุมัติแล้วจำแนกเป็นภาค (หรือจำแนกตามรหัสงบประมาณหรือที่มีลักษณะคล้ายคลึงกัน)</p> <p>๑๖.๖.๒ สัดส่วนของประชากรที่พึงพอใจกับบริการสาธารณะครั้งล่าสุดที่ตนได้ใช้บริการ</p>

เป้าประสงค์	ตัวชี้วัด
<p>๑๖.๗ สร้างหลักประกันว่าจะมีกระบวนการตัดสินใจที่มีความรับผิดชอบ ครอบคลุม มีส่วนร่วม และมีความเป็นตัวแทนที่ดีในทุกระดับการตัดสินใจ</p> <p>๑๖.๘ ขยายและเสริมความแข็งแกร่งของการมีส่วนร่วมของประเทศกำลังพัฒนาในสถาบันโลกาภิบาล</p> <p>๑๖.๙ จัดให้มีเอกลักษณ์ทางกฎหมายสำหรับทุกคน โดยรวมถึงการให้มีสูติบัตร ภายในปี ๒๕๗๓</p> <p>๑๖.๑๐ สร้างหลักประกันว่าสาธารณชนสามารถเข้าถึงข้อมูลและมีการปกป้องเสรีภาพขั้นพื้นฐาน โดยเป็นไปตามกฎหมายภายในประเทศและความตกลงระหว่างประเทศ</p> <p>๑๖.๑ เสริมความแข็งแกร่งของสถาบันระดับชาติที่เกี่ยวข้อง โดยรวมถึงกระทำผ่านทางความร่วมมือระหว่างประเทศ เพื่อสร้างขีดความสามารถในทุกระดับ โดยเฉพาะในประเทศกำลังพัฒนา เพื่อจะป้องกันความรุนแรงและต่อสู้กับการก่อการร้ายและอาชญากรรม</p> <p>๑๖.๑๑ ส่งเสริมและบังคับใช้กฎหมายและนโยบายที่ไม่เลือกปฏิบัติเพื่อการพัฒนาที่ยั่งยืน</p>	<p>๑๖.๗.๑ สัดส่วนตำแหน่ง (จำแนกตามอายุ เพศ บุคคลที่มีความบกพร่องทางร่างกาย และกลุ่มประชากร) ในสถาบันของรัฐ (สภานิติบัญญัติระดับประเทศและท้องถิ่นบริการสาธารณะ และคณะตุลาการ) เทียบกับการกระจายตัวในระดับชาติ</p> <p>๑๖.๗.๒ สัดส่วนของประชากรที่มีการตัดสินใจ โดยคำนึงถึงเพศ อายุ ความบกพร่อง และกลุ่มประชากร</p> <p>๑๖.๘.๑ ร้อยละของสมาชิก และสิทธิการออกเสียงของประเทศกำลังพัฒนาในองค์กรระหว่างประเทศ</p> <p>๑๖.๘.๑ ร้อยละของเด็กอายุต่ำกว่า ๕ ปี ที่มีการแจ้งเกิดกับเจ้าพนักงานของรัฐ จำแนกตามอายุ</p> <p>๑๖.๑๐.๑ จำนวนคดีฆาตกรรม ลักพาตัว การถูกพราก การกักขังหน่วงเหนี่ยว การทรมาน ผู้สื่อข่าว บุคลากรที่เกี่ยวข้องกับสื่อ สหภาพทางการค้า และผู้ให้ความช่วยเหลือด้านสิทธิมนุษยชน ใน ๑๒ เดือนที่ผ่านมา</p> <p>๑๖.๑๐.๒ จำนวนประเทศที่มีกฎหมายรองรับการเข้าถึงข้อมูลสาธารณะ</p> <p>๑๖.๑.๑ จำนวนองค์กรด้านสิทธิมนุษยชนที่มีความเป็นอิสระและสอดคล้องกับหลักสนธิสัญญาปารีส (Paris Principles)</p> <p>๑๖.๑๑.๑ ร้อยละของประชากรที่รายงานว่ามีความรู้สึกถูกแบ่งแยกเชื้อชาติ หรือถูกข่มขู่ใน ๑๒ เดือนที่ผ่านมา ตามข้อบัญญัติพื้นฐานของการห้ามเลือกปฏิบัติในการแบ่งแยกเชื้อชาติภายใต้กฎหมายสิทธิมนุษยชนระหว่างประเทศ</p>



เป้าหมายที่ ๑๗ เสริมสร้างความแข็งแกร่งของกลไกการดำเนินงานและฟื้นฟูหุ้นส่วนความร่วมมือระดับโลกเพื่อการพัฒนาที่ยั่งยืน จำนวน ๑๙ เป้าประสงค์

เป้าหมายการพัฒนาที่ยั่งยืน (SDGs) เป้าหมายนี้มุ่งมั่นที่จะเพิ่มความร่วมมือระหว่างประเทศพัฒนาแล้วกับประเทศกำลังพัฒนา (North-South) และความร่วมมือระหว่างประเทศกำลังพัฒนา (South-South) โดยการสนับสนุนแผนระดับชาติ เพื่อการบรรลุเป้าหมายส่งเสริมการค้าระหว่างประเทศและช่วยเหลือประเทศกำลังพัฒนา เพิ่มอัตรา

การส่งออก ซึ่งนี่คือส่วนประกอบทั้งหมดที่จะช่วยให้ประสบผลสำเร็จในหลักเกณฑ์สากลและระบบการค้าที่เสมอภาค ซึ่งเป็นสิ่งที่ยุติธรรม เปิดกว้างและเป็นประโยชน์ต่อทุกฝ่าย

เป้าประสงค์	ตัวชี้วัด
<p>๑๗.๑ เสริมความแข็งแกร่งของการระดมทรัพยากรภายในประเทศ โดยรวมถึงผ่านทาง การสนับสนุนระหว่างประเทศไปยังประเทศกำลังพัฒนา เพื่อพัฒนาขีดความสามารถภายในประเทศในการเก็บภาษีและรายได้อื่น ๆ ของรัฐ</p> <p>๑๗.๒ ประเทศพัฒนาแล้วจะดำเนินการให้เป็นผลตามพันธกรณีเรื่องการให้ความช่วยเหลือเพื่อการพัฒนาอย่างเป็นทางการโดยเต็มที่ โดยรวมถึงพันธกรณีที่ให้ไว้โดยประเทศพัฒนาแล้วหลายประเทศที่จะบรรลุเป้าหมายการมีสัดส่วน ODA/GNI ร้อยละ ๐.๗ สำหรับให้แก่ประเทศกำลังพัฒนา และมีสัดส่วน ODA/GNI ร้อยละ ๐.๑๕ ถึง ๐.๒๐ สำหรับให้แก่ประเทศพัฒนาน้อยที่สุด โดยสนับสนุนให้ผู้ให้ ODA พิจารณาตั้งเป้าหมายที่จะให้มีสัดส่วน ODA/GNI ถึงอย่างน้อยร้อยละ ๐.๒๐ สำหรับให้แก่ประเทศพัฒนาน้อยที่สุด</p> <p>๑๗.๓ ระดมทรัพยากรทางการเงินเพิ่มเติมจากแหล่งที่หลากหลายไปยังประเทศกำลังพัฒนา</p> <p>๑๗.๔ ช่วยประเทศกำลังพัฒนาในการบรรลุความยั่งยืนของหนี้ระยะยาว โดยใช้นโยบายที่ประสานงานกันที่มุ่งส่งเสริมการจัดการเงินทุนโดยการก่อหนี้ การบรรเทาหนี้ และการปรับโครงสร้างหนี้ตามความเหมาะสม และแก้ปัญหาหนี้ต่างประเทศของประเทศที่ยากจนและมีหนี้สินในระดับสูงเพื่อลดการประสบปัญหาหนี้</p>	<p>๑๗.๑.๑ รายได้รัฐบาลรวมคิดเป็นร้อยละของ GDP จำแนกตามแหล่งที่มาของรายได้</p> <p>๑๗.๑.๒ สัดส่วนงบประมาณภายในประเทศที่จัดสรรจากภาษี ภายในประเทศ</p> <p>๑๗.๒.๑ ความช่วยเหลือเพื่อการพัฒนาอย่างเป็นทางการ (ODA) สุทธิ,รวม และให้แก่ประเทศที่พัฒนาน้อยที่สุด โดยคิดเป็นสัดส่วนรายได้มวลรวม ประชาชาติของผู้บริจาค OECD/คณะกรรมการช่วยเหลือ (Development Assistance Committee (DAC)</p> <p>๑๗.๓.๑ การลงทุนทางตรงของต่างประเทศ (Foreign direct investments -FDI) การช่วยเหลือเพื่อการพัฒนาอย่างเป็นทางการ (Official Development Assistance: ODA) และความร่วมมือใต้ - ใต้ คิดเป็นสัดส่วนของงบประมาณประเทศทั้งหมด</p> <p>๑๗.๓.๒ มูลค่าของการโอนเงินกลับประเทศ (เป็นสกุลดอลลาร์สหรัฐ) คิดเป็นสัดส่วนของ GDP ทั้งหมด</p> <p>๑๗.๔.๑ บริการเงินกู้คิดเป็นสัดส่วนของการส่งออกสินค้าและบริการ</p>

เป้าประสงค์	ตัวชี้วัด
<p>๑๗.๕ ใช้และดำเนินการให้เกิดผลตามระบอบการส่งเสริมการลงทุนสำหรับประเทศพัฒนาน้อยที่สุด</p> <p>๑๗.๖ เพิ่มพูนความร่วมมือระหว่างประเทศและในภูมิภาคแบบเหนือ-ใต้-ใต้ และไตรภาคี และการเข้าถึงวิทยาศาสตร์ เทคโนโลยี และนวัตกรรม และยกระดับการแบ่งปันความรู้ตามเงื่อนไขที่ตกลงร่วมกัน โดยรวมถึงผ่านการพัฒนาการประสานงานระหว่างกลไกที่มีอยู่เดิมเฉพาะอย่างยิ่งในระดับของสหประชาชาติ และผ่านทางกลไกอำนวยความสะดวกด้านเทคโนโลยีของโลก</p> <p>๑๗.๗ ส่งเสริมการพัฒนา การถ่ายทอด และการเผยแพร่เทคโนโลยีที่เป็นมิตรกับสิ่งแวดล้อมให้กับประเทศกำลังพัฒนาภายใต้เงื่อนไขที่อำนวยความสะดวกแก่ประเทศกำลังพัฒนารวมทั้งตามเงื่อนไขพิเศษตามที่ตกลงร่วมกัน</p> <p>๑๗.๘ ให้อินทราเทคโนโลยีและกลไกการเสริมสร้างขีดความสามารถด้านวิทยาศาสตร์ เทคโนโลยีและนวัตกรรมสำหรับประเทศพัฒนาน้อยที่สุด ทำงานได้อย่างเต็มที่ภายในปี ๒๕๖๐ และเพิ่มพูนการใช้เทคโนโลยีสนับสนุนที่สำคัญ</p> <p>๑๗.๙ เพิ่มพูนการสนับสนุนระหว่างประเทศสำหรับการดำเนินการด้านการเสริมสร้างขีดความสามารถที่มีประสิทธิผลและมีการตั้งเป้าในประเทศกำลังพัฒนาเพื่อสนับสนุนแผนระดับชาติที่จะดำเนินงานในทุกเป้าหมายการพัฒนาที่ยั่งยืน รวมถึงผ่านทางความร่วมมือแบบเหนือ-ใต้-ใต้ และไตรภาคี</p> <p>๑๗.๑๐ ส่งเสริมระบบการค้าพหุภาคีที่เป็นสากล มีกติกา เปิดกว้าง ไม่เลือกปฏิบัติ และเสมอภาค ภายใต้องค์การการค้าโลก โดยรวมถึงผ่านการสิ้นสุดการเจรจาภายใต้วาระการพัฒนารอบโศธา</p> <p>๑๗.๑๑ เพิ่มส่วนแบ่งการส่งออกของประเทศกำลังพัฒนาในการส่งออกทั่วโลกให้สูงขึ้นอย่างมีนัยสำคัญ โดยเพิ่มส่วนแบ่งของประเทศพัฒนาน้อยที่สุดให้สูงขึ้น ๒ เท่า ในปี ๒๕๖๓</p> <p>๑๗.๑๒ ทำให้เกิดการดำเนินการในเวลาที่เหมาะสมในเรื่องการเข้าถึงตลาดปลอดภาษีและปลอดการจำกัดปริมาณในระยะยาวสำหรับประเทศพัฒนาน้อยที่สุด</p>	<p>๑๗.๕.๑ ประเทศที่ยอมรับและดำเนินการตามกฎหมายเกณฑ์การสนับสนุนการลงทุนของประเทศพัฒนาน้อยที่สุดอย่างเคร่งครัด</p> <p>๑๗.๖.๑ จำนวนข้อตกลงความร่วมมือด้านวิทยาศาสตร์ และ/หรือเทคโนโลยีและโครงการที่ระหว่างประเทศจำแนกตามประเภทความร่วมมือ</p> <p>๑๗.๖.๒ จำนวนผู้ใช้อินเทอร์เน็ตความเร็วสูงผ่านโครงข่ายประจำที่ต่อผู้อาศัย ๑๐๐ คน จำแนกตามความเร็วอินเทอร์เน็ต</p> <p>๑๗.๗.๑ จำนวนเงินทุนที่ได้รับอนุมัติให้แก่ประเทศที่กำลังพัฒนาเพื่อสนับสนุนการพัฒนาการถ่ายทอดและการเผยแพร่เทคโนโลยีเป็นมิตรกับสิ่งแวดล้อม</p> <p>๑๗.๘.๑ สัดส่วนของประชากรที่ใช้อินเทอร์เน็ต</p> <p>๑๗.๙.๑ มูลค่าการให้ความช่วยเหลือทางการเงินและทางเทคนิค (เป็นดอลลาร์) (รวมถึงความร่วมมือเหนือ-ใต้-ใต้ และไตรภาคี) ที่ได้ให้คำมั่นไว้กับประเทศที่กำลังพัฒนา</p> <p>๑๗.๑๐.๑ ค่าเฉลี่ยของอัตราภาษีศุลกากรถ่วงน้ำหนักทั่วโลก</p> <p>๑๗.๑๑.๑ ส่วนแบ่งของการส่งออกในระดับสากลของประเทศกำลังพัฒนาและประเทศพัฒนาน้อยที่สุด</p> <p>๑๗.๑๒.๑ ภาษีศุลกากรเฉลี่ยที่ประเทศกำลังพัฒนาประเทศพัฒนาน้อยที่สุด และรัฐกำลังพัฒนาที่เป็นหมู่เกาะขนาดเล็กเผชิญอยู่</p>

เป้าประสงค์	ตัวชี้วัด
<p>โดยให้สอดคล้องกับการตัดสินใจขององค์การการค้าโลก โดยรวมถึงการสร้างหลักประกันว่าด้วยแหล่งกำเนิดสินค้าที่มีการให้สิทธิพิเศษทางการค้าที่ใช้กับประเทศพัฒนาน้อยที่สุดจะมีความโปร่งใสและเรียบง่าย และมีส่วนช่วยอำนวยความสะดวกในการเข้าถึงตลาด</p> <p>๑๗.๑๓ เพิ่มพูนเสถียรภาพเศรษฐกิจมหภาคของโลก โดยรวมถึงผ่านทาง การประสานงานนโยบายและความสอดคล้องเชิงนโยบาย</p> <p>๑๗.๑๔ ยกกระดับความสอดคล้องเชิงนโยบาย เพื่อการพัฒนาที่ยั่งยืน</p> <p>๑๗.๑๕ เคารพพื้นที่ทางนโยบายและความเป็นผู้นำของแต่ละประเทศที่จะสร้างและดำเนินงานตามนโยบาย เพื่อการจัดความยากจนและการพัฒนาที่ยั่งยืน</p> <p>๑๗.๑๖ ยกกระดับหุ้นส่วนความร่วมมือระดับโลกเพื่อการพัฒนาที่ยั่งยืน โดยร่วมเติมเต็มโดยหุ้นส่วนความร่วมมือจากภาคส่วนที่หลากหลายซึ่งจะระดมและแบ่งปันความรู้ ความเชี่ยวชาญ เทคโนโลยี และทรัพยากรเงิน เพื่อจะสนับสนุนการบรรลุเป้าหมายการพัฒนาที่ยั่งยืนในทุกประเทศ โดยเฉพาะในประเทศกำลังพัฒนา</p> <p>๑๗.๑๗ สนับสนุนการส่งเสริมหุ้นส่วนความร่วมมือระหว่างภาครัฐ ภาครัฐ-ภาคเอกชน และประชาสังคม โดยสร้างบนประสบการณ์และกลยุทธ์ด้านทรัพยากรของหุ้นส่วน</p> <p>๑๗.๑๘ ยกกระดับการสนับสนุนด้านการเสริมสร้างขีดความสามารถให้กับประเทศกำลังพัฒนา รวมถึงประเทศพัฒนาน้อยที่สุดและรัฐกำลังพัฒนาที่เป็นเกาะขนาดเล็กให้เพิ่มการมีอยู่ของข้อมูลที่มีคุณภาพ ทันเวลาและเชื่อถือได้ ที่จำแนกในเรื่องราวได้ เพศ อายุ เชื้อชาติ ชาติพันธุ์ สถานะการอพยพ ความบกพร่องทางร่างกาย ตำแหน่งทางภูมิศาสตร์ และคุณลักษณะอื่น ๆ ที่เกี่ยวข้องตามบริบทของประเทศ ภายในปี ๒๕๖๓</p> <p>๑๗.๑๙ ต่อยอดจากข้อริเริ่มที่มีอยู่แล้วในการพัฒนาการตรวจวัดความก้าวหน้าของการพัฒนาที่ยั่งยืนที่มีผลต่อผลิตภัณฑ์มวลรวมภายในประเทศ และสนับสนุนการสร้างขีดความสามารถด้านสถิติในประเทศกำลังพัฒนา ภายในปี ๒๕๗๓</p>	<p>๑๗.๑๓.๑ ผังติดตามเศรษฐกิจมหภาค (Macroeconomic Dashboard)</p> <p>๑๗.๑๔.๑ จำนวนประเทศที่มีกลไกเสริมสร้างนโยบายให้มีความสอดคล้องกับการพัฒนาที่ยั่งยืน</p> <p>๑๗.๑๕.๑ ขอบเขตการใช้กรอบผลลัพธ์และเครื่องมือการวางแผนที่ประเทศเป็นเจ้าของ โดยผู้ให้ความร่วมมือเพื่อการพัฒนา</p> <p>๑๗.๑๖.๑ จำนวนของประเทศรายงานความก้าวหน้าเกี่ยวกับกรอบการตรวจสอบประสิทธิภาพการพัฒนาของผู้มีส่วนได้ ส่วนเสียที่หลากหลาย ที่สนับสนุนความสำเร็จของเป้าหมาย การพัฒนาที่ยั่งยืน</p> <p>๑๗.๑๗.๑ จำนวนเงินดอลลาร์สหรัฐที่เห็นชอบให้ใช้ในโครงการความร่วมมือภาครัฐ-ภาคเอกชน และประชาสังคม</p> <p>๑๗.๑๘.๑ สัดส่วนตัวชี้วัดการพัฒนาที่ยั่งยืนระดับชาติที่มีการจำแนกทุกมิติโดยมีความเกี่ยวข้องกับเป้าหมาย และสอดคล้องกับหลักการพื้นฐานของสถิติทางการ (Fundamental Principles of Official Statistics)</p> <p>๑๗.๑๘.๒ จำนวนประเทศที่มีกฎหมายทางสถิติประเทศที่รวมกับหลักพื้นฐานทางสถิติ</p> <p>๑๗.๑๘.๓ จำนวนประเทศที่มีแผนสถิติแห่งชาติที่ได้รับเงินทุนอย่างเต็มที่ และอยู่ภายใต้การนำไปดำเนินการให้บรรลุจำแนกตามแหล่งเงินทุน</p> <p>๑๗.๑๙.๑ มูลค่าเงินดอลลาร์ของทรัพยากรที่ใ้ใช้ในการเสริมสร้างขีดความสามารถด้านสถิติของประเทศกำลังพัฒนา</p> <p>๑๗.๑๙.๒ สัดส่วนของประเทศที่ a) มีการดำเนินการสำคัญประชากรและสำมะโนครัวเรือนอย่างน้อยหนึ่งครั้งในรอบ ๑๐ ปีที่ผ่านมาและ b) มีการบรรลุการลงทะเบียนเกิด ๑๐๐ เปอร์เซนต์ และลงทะเบียนการตาย ๘๐ เปอร์เซนต์</p>

๒.๑.๔ แผนพัฒนาภาค / แผนพัฒนากลุ่มจังหวัด / แผนพัฒนาจังหวัด

กรอบแนวคิด ระบบการบริหารราชการในลักษณะ กลุ่มจังหวัดที่มีลักษณะ หรือปัญหาเฉพาะที่เชื่อมโยงระหว่างพื้นที่ซึ่งต้องการการบริหารจัดการแบบพิเศษเพื่อตอบสนองต่อการพัฒนาประเทศ ทั้งทางด้านเศรษฐกิจ สังคม และการเมือง เพื่อก่อให้เกิดประโยชน์สูงสุด และค้ำค่าการจัดเพื่อประสานความร่วมมือสรรพกำลังและใช้ทรัพยากรระหว่างจังหวัดร่วมกัน การมีเจ้าภาพที่รับผิดชอบตามยุทธศาสตร์การพัฒนา และเป็นผู้นำบริหารการเปลี่ยนแปลงในกลุ่มจังหวัดที่ชัดเจน

แนวทางจัดกลุ่มจังหวัด ความสัมพันธ์เชื่อมโยงระหว่างพื้นที่ เพื่อสนับสนุนการพัฒนาเศรษฐกิจและสังคมของประเทศ ความเกี่ยวเนื่องทางเศรษฐกิจการผลิตการค้าและการลงทุน เพื่อสร้างมูลค่าเพิ่ม และการได้เปรียบในการแข่งขันร่วมกัน

<p>ระเบียบสำนักนายกรัฐมนตรีว่าด้วยการบริหารงานเชิงพื้นที่แบบบูรณาการ พ.ศ. ๒๕๖๐ ข้อ ๓ ภาค หมายความว่า พื้นที่ซึ่งกำหนดขึ้นเพื่อประโยชน์ในการบูรณาการงบประมาณหรือปฏิบัติการที่เชื่อมโยงกัน โดยครอบคลุมกลุ่มจังหวัดที่จัดตั้งขึ้นตามพระราชกฤษฎีกาว่าด้วยการบริหารงานจังหวัดและกลุ่มจังหวัดแบบบูรณาการ พ.ศ. ๒๕๕๑ ตั้งแต่หนึ่งกลุ่มจังหวัดขึ้นไป</p> <p>ข้อ ๔ คณะกรรมการบูรณาการนโยบายพัฒนาภาค ก.บ.ภ. มีนายกรัฐมนตรี เป็นประธานกรรมการ มีเลขาธิการสภาพัฒนาเศรษฐกิจและสังคมแห่งชาติ เป็นกรรมการและเลขานุการ</p>	<p>พระราชกฤษฎีกาว่าด้วยการบริหารงานเชิงพื้นที่แบบบูรณาการ พ.ศ. ๒๕๖๕ ภาค หมายความว่า พื้นที่ที่จัดตั้งขึ้นเป็นภาคตามมาตรา ๓๖ มาตรา ๓๖ ให้ ก.บ.บ. พิจารณาจัดตั้งภาคเพื่อให้ราชการส่วนกลาง จังหวัด กลุ่มจังหวัด องค์กรปกครองส่วนท้องถิ่น และหน่วยงานอื่นของรัฐ ร่วมกันบูรณาการเชิงพื้นที่ในการพัฒนาการปฏิบัติการ และการบริหารงบประมาณ เพื่อให้เกิดประโยชน์สูงสุดแก่ประเทศ และตอบสนองความต้องการของประชาชนในพื้นที่แล้วเสนอคณะรัฐมนตรีเพื่อพิจารณาให้ความเห็นชอบและให้ประกาศในราชกิจจานุเบกษา</p> <p>มาตรา ๙ คณะกรรมการนโยบายการบริหารงานเชิงพื้นที่แบบบูรณาการ เรียกโดยย่อว่า “ก.บ.บ.” มีนายกรัฐมนตรี เป็นประธานกรรมการ มีเลขาธิการสภาพัฒนาเศรษฐกิจและสังคมแห่งชาติ เป็นกรรมการและเลขานุการ</p>
--	---

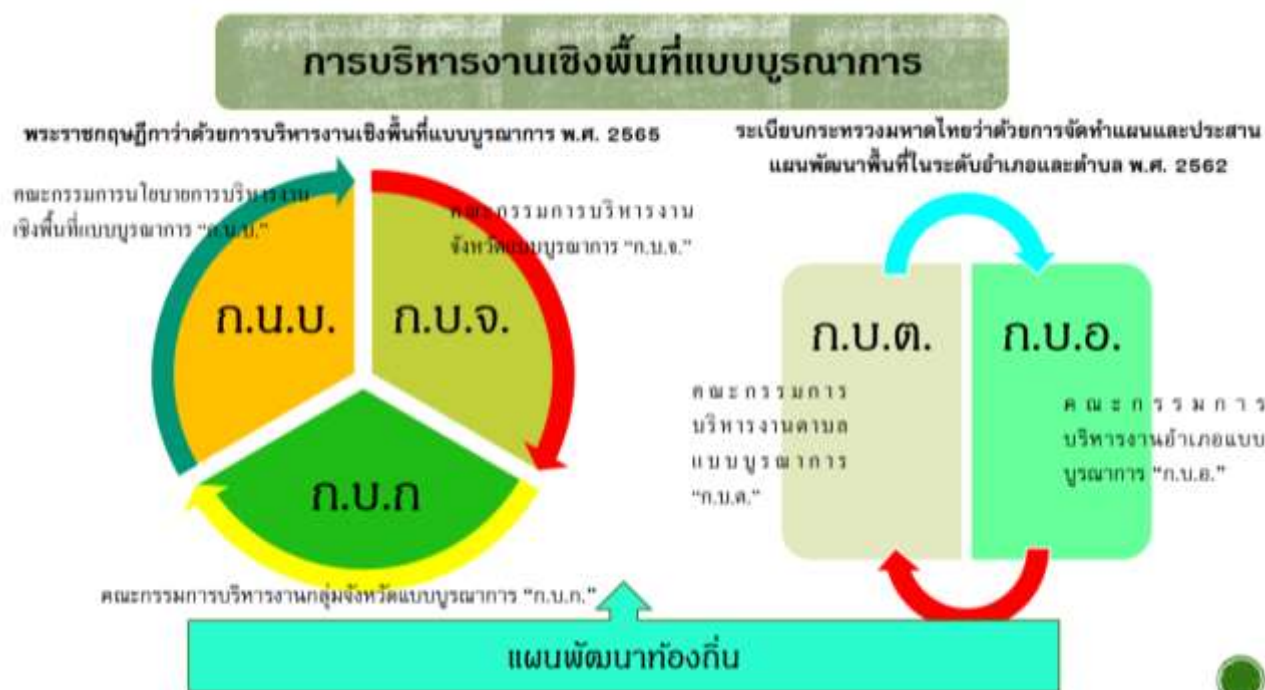

ราชกฤษฎีกาว่าด้วยการบริหารงานเชิงพื้นที่แบบบูรณาการ พ.ศ. ๒๕๖๕

“จังหวัด” หมายความว่า จังหวัดตามกฎหมายว่าด้วยระเบียบบริหารราชการแผ่นดินแต่ไม่รวมถึงกรุงเทพมหานคร

“กลุ่มจังหวัด” หมายความว่า จังหวัดหลายจังหวัดที่จัดตั้งขึ้นเป็นกลุ่มจังหวัดตามมาตรา ๓๓

มาตรา ๓๓ ให้ ก.น.บ. พิจารณาจัดตั้งกลุ่มจังหวัดเพื่อร่วมกันบูรณาการเชิงพื้นที่ในการพัฒนา การปฏิบัติการกิจ และการบริหารงบประมาณในโครงการที่กลุ่มจังหวัดจะได้ประโยชน์ร่วมกันหรือเพื่อใช้งบประมาณให้เกิดประโยชน์สูงสุด และกำหนดจังหวัดที่เป็นศูนย์ปฏิบัติการของกลุ่มจังหวัดแล้วเสนอคณะรัฐมนตรีเพื่อพิจารณาให้ความเห็นชอบและให้ประกาศในราชกิจจานุเบกษา

“ภาค” หมายความว่า พื้นที่ที่จัดตั้งขึ้นเป็นภาคตามมาตรา ๓๖

มาตรา ๓๖ ให้ ก.น.บ. พิจารณาจัดตั้งภาคเพื่อให้ราชการส่วนกลางจังหวัด กลุ่มจังหวัด องค์กรปกครองส่วนท้องถิ่น และหน่วยงานอื่นของรัฐ ร่วมกันบูรณาการเชิงพื้นที่ในการพัฒนาการปฏิบัติการกิจและการบริหารงบประมาณ เพื่อให้เกิดประโยชน์สูงสุดแก่ประเทศ และตอบสนองความต้องการของประชาชนในพื้นที่แล้วเสนอคณะรัฐมนตรีเพื่อพิจารณาให้ความเห็นชอบและให้ประกาศในราชกิจจานุเบกษา

“แผนพัฒนาจังหวัด” หมายความว่า รายการเกี่ยวกับการวิเคราะห์ข้อมูลเพื่อกำหนดเป้าหมายการพัฒนา ประเด็นการพัฒนา แนวทางการพัฒนา แผนงาน และโครงการสำคัญของจังหวัดที่จำเป็นต้องจัดทำเพื่อให้เป็นไปตามเป้าหมายการพัฒนาจังหวัดยี่สิบปี

“แผนพัฒนากลุ่มจังหวัด” หมายความว่า รายการเกี่ยวกับการวิเคราะห์ข้อมูลเพื่อกำหนดเป้าหมายการพัฒนา ประเด็นการพัฒนา แนวทางการพัฒนา แผนงาน และโครงการสำคัญของกลุ่มจังหวัดที่จำเป็นต้องจัดทำเพื่อให้เป็นไปตามวัตถุประสงค์ และทิศทางการพัฒนาของกลุ่มจังหวัดในอนาคต

ประกาศคณะกรรมการนโยบายการบริหารงานจังหวัดและกลุ่มจังหวัดแบบบูรณาการเรื่องการจัดตั้งกลุ่มจังหวัดและกำหนดจังหวัดที่เป็นศูนย์ปฏิบัติการของกลุ่มจังหวัด (ฉบับที่ ๓) ประกาศ ณ วันที่ ๑๖ พฤศจิกายน พ.ศ. ๒๕๖๐ ข้อ ๗ ประกาศนี้ให้ใช้บังคับกับการดำเนินการจัดทำงบประมาณรายจ่ายประจำปีงบประมาณพ.ศ. ๒๕๖๒ เป็นต้นไป

จัดตั้งกลุ่มจังหวัด
จำนวน ๑๘ กลุ่มจังหวัด
๖ ภาค และกำหนดจังหวัด
ที่เป็นศูนย์ปฏิบัติการของ
กลุ่มจังหวัด



กลุ่มที่ ๑ ภาคกลาง



กลุ่มที่ ๒ ภาคใต้

(1) กลุ่มจังหวัดภาคใต้ฝั่งอ่าวไทย ประกอบด้วย จังหวัดชุมพร จังหวัดนครศรีธรรมราช จังหวัดพัทลุง จังหวัดสุราษฎร์ธานี และจังหวัดสงขลา โดยให้จังหวัดสุราษฎร์ธานีเป็นศูนย์กลางปฏิบัติการของกลุ่มจังหวัด

(2) กลุ่มจังหวัดภาคใต้ฝั่งอันดามัน ประกอบด้วย จังหวัดกระบี่ จังหวัดตรัง จังหวัดพังงา จังหวัดภูเก็ต จังหวัดระนอง และจังหวัดสตูล โดยให้จังหวัดภูเก็ตเป็นศูนย์กลางปฏิบัติการของกลุ่มจังหวัด

กลุ่มที่ ๓ ภาคใต้ชายแดน

(1) กลุ่มจังหวัดภาคใต้ ชายแดน ประกอบด้วย จังหวัดนราธิวาส จังหวัดปัตตานี จังหวัดยะลา โดยให้จังหวัดยะลาเป็นศูนย์กลางปฏิบัติการของกลุ่มจังหวัด

กลุ่มที่ ๔ ภาคตะวันออก

(1) กลุ่มจังหวัดภาคตะวันออก 1 ประกอบด้วย	(2) กลุ่มจังหวัดภาคตะวันออก 2 ประกอบด้วย
<ul style="list-style-type: none"> จังหวัดฉะเชิงเทรา จังหวัดชลบุรี จังหวัดระยอง โดยให้จังหวัดชลบุรีเป็นศูนย์กลางปฏิบัติการของกลุ่มจังหวัด 	<ul style="list-style-type: none"> จังหวัดนนทบุรี จังหวัดลาด จังหวัดนครนายก จังหวัดปราจีนบุรี โดยให้จังหวัดปราจีนบุรีเป็นศูนย์กลางปฏิบัติการของกลุ่มจังหวัด

กลุ่มที่ ๕ ภาคตะวันออกเฉียงเหนือ



กลุ่มที่ ๖ ภาคเหนือ



๑) แผนพัฒนาภาคตะวันออกเฉียงเหนือ

เป้าหมายและแนวทางการพัฒนาภาค

บทบาทของภาค ภาคตะวันออกเฉียงเหนือเป็นฐานการผลิตการเกษตรทั้งข้าว อ้อย โรงงานมันสำปะหลัง และเป็นแหล่งผลิตข้าวหอมมะลิที่ดีที่สุดของประเทศ รวมทั้งมีทำเลที่ตั้งที่มี ศักยภาพเหมาะสมกับการเชื่อมโยงพื้นที่เศรษฐกิจหลักทั้งในประเทศและประเทศเพื่อนบ้าน มีทรัพยากร ท่องเที่ยวที่หลากหลายและมีสถาบันการศึกษาและสถาบันวิจัยที่มีความสามารถเฉพาะทางที่โดดเด่น แต่มีปัญหาพื้นฐานคือ คนมีปัญหาทั้งในด้านความยากจนและคุณภาพชีวิต ประสบอุทกภัยและภัยแล้งซ้ำซาก และดินคุณภาพต่ำ ดังนั้น การพัฒนาเศรษฐกิจและสังคมภาคตะวันออกเฉียงเหนือจำเป็นต้องแก้ไขปัญหาดังกล่าว โดยใช้ความรู้ เทคโนโลยี นวัตกรรม และความคิดสร้างสรรค์รวมทั้งการใช้ประโยชน์จากการเชื่อมโยงกับประเทศ เพื่อนบ้านในการเสริมสร้างความเข้มแข็งเศรษฐกิจภายในภาคให้มีการเจริญเติบโตได้อย่างเต็มศักยภาพ

ทิศทางการพัฒนาภาค การพัฒนาภาคตะวันออกเฉียงเหนือกำหนดทิศทางการพัฒนา ตามแนวคิดการเป็นฐานการผลิตของประเทศที่เป็นมิตรกับสิ่งแวดล้อม เป็นประตูเชื่อมโยงประเทศเพื่อนบ้าน เพื่อสร้างโอกาสในการเพิ่มขีดความสามารถในการแข่งขันและยกระดับคุณภาพชีวิตประชาชน โดยกำหนดทิศทางการพัฒนาภาคตะวันออกเฉียงเหนือ (Northeast Direction) ที่ให้ความสำคัญกับการพัฒนา ๓ G ได้แก่ (๑) การเป็นฐานการผลิตของประเทศที่เป็นมิตรกับสิ่งแวดล้อม (Green) เน้นส่งเสริมเกษตรปลอดภัย เกษตรอินทรีย์ ขับเคลื่อนการพัฒนาด้วยโมเดลเศรษฐกิจ BCG (เศรษฐกิจชีวภาพ เศรษฐกิจหมุนเวียน และเศรษฐกิจ สีเขียว หรือ Bio Circular Green Economy) และการบริหารจัดการนี้ อย่างยั่งยืน (๒) การเป็นประตู เชื่อมโยง ประเทศเพื่อนบ้าน (Gate) ใช้โอกาสจากการเชื่อมโยงเศรษฐกิจชายแดน ระเบียงเศรษฐกิจพิเศษ พัฒนาการค้า การลงทุน การท่องเที่ยว และโลจิสติกส์ และ (๓) การเพิ่มขีดความสามารถในการแข่งขันและยกระดับคุณภาพชีวิต ประชาชน (Growth) ใช้องค์ความรู้ เทคโนโลยี นวัตกรรม และความคิดสร้างสรรค์ในการพัฒนาพื้นที่ระเบียง เศรษฐกิจพิเศษภาคตะวันออกเฉียงเหนือ สนับสนุนการพัฒนาศูนย์กลางบริการทางการแพทย์ พัฒนาเศรษฐกิจ ฐานราก ท่องเที่ยวชุมชน และยกระดับคุณภาพชีวิตของคนทุกช่วงวัย



เป้าหมายการพัฒนาภาค พัฒนาภาคตะวันออกเฉียงเหนือให้เป็น “ศูนย์กลางเศรษฐกิจของอนุภูมิภาคลุ่มแม่น้ำโขง”

ตัวชี้วัดและค่าเป้าหมาย

ตัวชี้วัด	ค่าฐาน	ค่าเป้าหมาย ๒๕๖๖ - ๒๕๗๐
๑. อัตราการขยายตัวผลิตภัณฑ์ภาคตะวันออกเฉียงเหนือ (ร้อยละ)	มูลค่าผลิตภัณฑ์ภาค แบบปริมาณลูกโซ่ เฉลี่ยปี ๒๕๖๐-๒๕๖๓ ๙๕๘,๔๙๒.๘๐ ล้านบาท อัตราการขยายตัวผลิตภัณฑ์ภาค เฉลี่ยปี ๒๕๖๐-๒๕๖๓ ร้อยละ ๑.๕ ต่อปี	อัตราการขยายตัวผลิตภัณฑ์ภาค เฉลี่ยร้อยละ ๕.๐ ต่อปี
๒. สัมประสิทธิ์ความไม่เสมอภาค (Gini Coefficient) ในการกระจายรายได้ของภาคตะวันออกเฉียงเหนือ	ปี ๒๕๖๒ เท่ากับ ๐.๔๓๖	ลดลงต่ำกว่า ๐.๔๓๖

แนวทางการพัฒนา การกำหนดแนวทางการพัฒนาภาคตะวันออกเฉียงเหนือได้พิจารณาถึงความเชื่อมโยงกับแผนพัฒนาฯ ฉบับที่ ๑๓ (พ.ศ. ๒๕๖๖ – ๒๕๗๐) พร้อมทั้งพิจารณา โอกาส ศักยภาพ ปัญหา และข้อจำกัดของภาค เพื่อพัฒนาไปสู่การเป็น “ศูนย์กลางเศรษฐกิจของอนุภูมิภาคลุ่มแม่น้ำโขง” โดยใช้ความรู้ เทคโนโลยี นวัตกรรม และความคิดสร้างสรรค์ในการเสริมสร้างความเข้มแข็งของเศรษฐกิจภายในภาคให้มีการเจริญเติบโตได้อย่างเต็มศักยภาพ และการแสวงหาโอกาสการนำความรู้ ทักษะ เทคโนโลยีและนวัตกรรมมาช่วยขับเคลื่อนการพัฒนา โดยมีแนวทางการพัฒนา ดังนี้

๑. พัฒนาภาคเกษตรด้วยเทคโนโลยีสมัยใหม่มุ่งสู่ฐานเศรษฐกิจชีวภาพที่มีมูลค่าสูง
๒. บริหารจัดการน้ำให้เพียงพอเพื่อรองรับการพัฒนาเมืองและกิจกรรมทางเศรษฐกิจ
๓. พัฒนาผลิตภัณฑ์พื้นถิ่นไปสู่มาตรฐานสากลเพื่อสร้างเศรษฐกิจในชุมชน
๔. พัฒนาเมือง เขตพัฒนาเศรษฐกิจพิเศษชายแดนและเมืองชายแดน รวมทั้งพื้นที่ระเบียงเศรษฐกิจพิเศษภาคตะวันออกเฉียงเหนือ (NeEC-Bioeconomy) ให้เป็นพื้นที่เศรษฐกิจหลักของภาค
๕. พัฒนาและส่งเสริมการท่องเที่ยวหลักและแหล่งท่องเที่ยวชุมชนให้ได้มาตรฐานเพื่อสร้างรายได้ให้กับชุมชน

๖. ยกระดับคุณภาพชีวิตของคนทุกช่วงวัยให้ได้มาตรฐานและแก้ปัญหาความยากจนให้กับผู้มีรายได้น้อยเพื่อลดความเหลื่อมล้ำทางสังคม

๒) แผนพัฒนากลุ่มจังหวัดภาคตะวันออกเฉียงเหนือตอนล่าง ๑

กลุ่มจังหวัดภาคตะวันออกเฉียงเหนือตอนล่าง ๑ ประกอบด้วย จังหวัดนครราชสีมา จังหวัดชัยภูมิ จังหวัดบุรีรัมย์ และจังหวัดสุรินทร์

วิสัยทัศน์ “ศูนย์กลางของเกษตร อุตสาหกรรม ผลิตภัณฑ์ใหม่ ท่องเที่ยวอารยธรรมขอมการค้าชายแดน และสังคมเป็นสุข” โดยมีแนวคิดการพัฒนา ดังนี้

๑. การเพิ่มประสิทธิภาพภาคการผลิตให้เป็นมาตรฐานปลอดภัย และพัฒนาจนถึงขั้นมาตรฐานอินทรีย์ในภาคการเกษตรทั้งพืชและสัตว์ โดยมีการนำนวัตกรรมในพื้นที่มาช่วยให้เกษตรกร โดยเฉพาะเกษตรกรรุ่นใหม่ (Smart Farmer) ให้มีการสืบทอดภูมิปัญญาดั้งเดิมให้คงอยู่ด้วยการน้อมนำปรัชญาเศรษฐกิจพอเพียงมาเป็นหลักในการดำเนินงาน เพื่อให้เกิดภูมิคุ้มกันต่อกระแสการเปลี่ยนแปลงของโลก

๒. พัฒนาการบริหารจัดการน้ำให้เพียงพอ ทั้งน้ำเพื่อการอุปโภค บริโภค และน้ำเพื่อการเกษตรให้เพียงพอตลอดปี โดยการเพิ่มประสิทธิภาพการกักเก็บน้ำให้อยู่ในพื้นที่ หรือการขยายพื้นที่รับน้ำ การกระจายน้ำไปยังพื้นที่

๓. ส่งเสริมการแปรรูปของสินค้าให้มากขึ้นในพื้นที่ สนับสนุนการพัฒนาอุตสาหกรรมอาหารแบบครบวงจรในพื้นที่ โดยพัฒนาช่วงกลางทางและปลายทางให้มากขึ้น ดังจะเห็นได้จากแผนพัฒนาเศรษฐกิจและสังคมแห่งชาติ ฉบับที่ ๑๒ ยุทธศาสตร์ภาค เมือง และพื้นที่เศรษฐกิจที่กำหนดให้กลุ่มจังหวัด โดยเฉพาะจังหวัดนครราชสีมาให้เป็นศูนย์กลางอุตสาหกรรมเกษตรแปรรูปและอาหารแบบครบวงจร

๔. ส่งเสริมอาชีพ และเพิ่มทักษะฝีมือแรงงานเพื่อสร้างโอกาสในการสร้างรายได้จากภาคการเกษตรและนอกภาคเกษตร โดยเชื่อมโยงสินค้าชุมชนกับการท่องเที่ยว

๕. สร้างมูลค่าเพิ่มในสาขาการท่องเที่ยว โดยการพัฒนาแหล่งท่องเที่ยวให้ได้มาตรฐานทั้งทางด้านโครงสร้างพื้นฐาน สิ่งอำนวยความสะดวก และบริการเกี่ยวเนื่องกับการท่องเที่ยว การใช้ประโยชน์จากระบบ Logistic ที่รัฐบาลไว้วางรากฐานไว้ให้การสร้างความเชื่อมั่นในด้านความปลอดภัยแก่นักท่องเที่ยว รวมถึงการสร้างการตลาดให้เป็นที่รู้จักในวงกว้างและเป็นที่ยอมรับเดินทางมายังกลุ่มจังหวัด

๖. การพัฒนาสังคมให้มีคุณภาพ โดยเฉพาะผู้สูงอายุให้ได้รับการดูแล มีศักยภาพ คุณภาพชีวิตที่ดีขึ้น หรือสามารถดำเนินกิจกรรมได้ตามศักยภาพ รวมทั้งการรักษาภูมิปัญญาของผู้สูงอายุเพื่อให้สืบทอดไปยังรุ่นลูกหลาน และการเพิ่มศักยภาพของเด็ก เพื่อให้สังคมมีคุณภาพและสามารถดูแลตนเองได้ในอนาคต

พันธกิจ (Mission)

๑. การส่งเสริมการผลิต และสร้างมูลค่าเพิ่มสินค้าเกษตรที่ได้มาตรฐาน
๒. ส่งเสริมการผลิตสินค้าปศุสัตว์ให้มีมาตรฐานแบบครบวงจร
๓. ส่งเสริมการเรียนรู้สู่การปฏิบัติตามหลักปรัชญาเศรษฐกิจพอเพียง
๔. ส่งเสริมและพัฒนาแหล่งน้ำและการบริหารจัดการน้ำที่มีความเหมาะสมสำหรับการทำการเกษตรกรรม
๕. ส่งเสริมการท่องเที่ยวอย่างปลอดภัยและได้มาตรฐาน พัฒนาสินค้าและบริการให้ได้รับความนิยม และบริหารจัดการให้มีศักยภาพ
๖. ส่งเสริมและพัฒนากิจการค้าการลงทุน และค้าชายแดน
๗. ส่งเสริมศักยภาพการผลิตและการตลาดผลิตภัณฑ์ใหม่
๘. ส่งเสริมการพัฒนาด้านสังคมสู่ความเข้มแข็งและยั่งยืน

ประเด็นการพัฒนา

๑. การพัฒนาขีดความสามารถเกษตรอุตสาหกรรมครบวงจร

วัตถุประสงค์

เป็นศูนย์กลางด้านเกษตรปลอดภัยและอุตสาหกรรมแปรรูปสินค้าเกษตร

แนวทางการพัฒนา

แนวทางการพัฒนาตามกลยุทธ์เชิงรับ

๑. ยกกระดับมาตรฐานสินค้าเกษตรเพื่อเพิ่มความสามารถในการแข่งขัน
๒. ส่งเสริมการบริหารจัดการพื้นที่เกษตรกรรมให้เหมาะสม
๓. ส่งเสริมการใช้เทคโนโลยีและนวัตกรรมเพิ่มมูลค่าทางการเกษตร

แนวทางการพัฒนาตามกลยุทธ์เชิงรุก

๑. ส่งเสริมเกษตรปลอดภัย (มาตรฐานปลอดภัยอินทรีย์) ส่งเสริมการเกษตรผสมผสานตามแนวทางเศรษฐกิจพอเพียง
๒. ส่งเสริมการทำตลาดและช่องทางการจัดจำหน่ายสินค้าเกษตร
๓. ส่งเสริมการใช้นวัตกรรมเพื่อการเกษตร ส่งเสริมการแปรรูปผลผลิตเพื่อสร้างมูลค่าเพิ่ม

๔. ส่งเสริมการใช้นวัตกรรมผสมผสานภูมิปัญญาท้องถิ่น เพื่อการใช้ประโยชน์
ในทางอาหารและสมุนไพร
๕. เพิ่มประสิทธิภาพการพัฒนาสุขภาพสัตว์ เพื่อรองรับโรคอุบัติใหม่
๖. ส่งเสริมการผลิตสินค้าปศุสัตว์ที่ได้มาตรฐานเพื่อการส่งออก
๗. การส่งเสริมการเลี้ยงสัตว์ที่มีมาตรฐานและปลอดภัย
๘. การส่งเสริมการเลี้ยงโคเนื้อคุณภาพสูงครบวงจร

แนวทางการพัฒนาตามกลยุทธ์เชิงแก้ไข

ส่งเสริมเกษตรปลอดภัย (มาตรฐานปลอดภัย อินทรีย์) ส่งเสริมการเกษตร
ผสมผสานตามแนวทางเศรษฐกิจพอเพียง

แนวทางการพัฒนาตามกลยุทธ์เชิงป้องกัน

๑. การบริหารจัดการน้ำเพื่อการเกษตร
๒. ยกระดับสินค้าเกษตรเข้าสู่ระบบมาตรฐาน
๓. การส่งเสริมภูมิปัญญาท้องถิ่นป้องกันและรักษาโรคระบาดอุบัติใหม่
๔. การเพิ่มประสิทธิภาพการบริหารจัดการโรคอุบัติใหม่ในพืชและสัตว์

๒. การพัฒนาอุตสาหกรรมการท่องเที่ยว การค้าชายแดน และผลิตภัณฑ์ใหม่ วิถูประสงค์

๑. เพื่อให้การท่องเที่ยว สินค้าและบริการมีคุณภาพ ความสะอาดปลอดภัย
และได้มาตรฐาน
๒. เพื่อเพิ่มรายได้ให้ผู้ประกอบการและเพิ่มมูลค่าการท่องเที่ยวและการค้าชายแดน
๓. เพื่อให้กลุ่มผู้ผลิตและผู้ประกอบการใหม่มีรายได้จากการจำหน่ายผลิตภัณฑ์ใหม่
เพิ่มขึ้น

แนวทางการพัฒนาด้านท่องเที่ยว และด้านการค้า การลงทุน การค้าชายแดน

แนวทางการพัฒนาตามกลยุทธ์เชิงรุก

๑. ส่งเสริมการท่องเที่ยว สินค้าและบริการทางการท่องเที่ยว เพื่อรองรับการท่องเที่ยว
ในรูปแบบวิถีใหม่
๒. ส่งเสริมนวัตกรรมการท่องเที่ยว การประชาสัมพันธ์ และการตลาด

แนวทางการพัฒนาตามกลยุทธ์เชิงแก้ไข

๑. พัฒนาบุคลากรเครือข่ายด้านการท่องเที่ยว เชื่อมโยงบริการท่องเที่ยวโดยเทคโนโลยี
และนวัตกรรม
๒. พัฒนาโครงสร้างพื้นฐาน แหล่งท่องเที่ยว สิ่งอำนวยความสะดวก และการเชื่อมโยง
โครงข่ายคมนาคม
๓. พัฒนาสินค้าและบริการด้านการท่องเที่ยวให้มีคุณภาพและได้รับมาตรฐาน

แนวทางการพัฒนาตามกลยุทธ์เชิงป้องกัน

พัฒนาองค์ความรู้การบริหารภาวะวิกฤติ และสร้างความเชื่อมั่นและความปลอดภัย
ให้นักท่องเที่ยว

แนวทางการพัฒนาตามกลยุทธ์เชิงรุก (การค้า)

ส่งเสริมและพัฒนาการค้า การลงทุน และการค้าชายแดน

แนวทางการพัฒนาด้านผลิตภัณฑ์ใหม่

แนวทางการพัฒนาตามกลยุทธ์เชิงรุก

๑. พัฒนาศักยภาพผู้ผลิตใหม่และผลิตภัณฑ์จากใหม่ เพื่อเพิ่มขีดความสามารถในการแข่งขัน
๒. พัฒนาและส่งเสริมการผลิตใหม่แบบอุตสาหกรรม

แนวทางการพัฒนาตามกลยุทธ์เชิงแก้ไข

๑. พัฒนานวัตกรรมการแปรรูปผลิตภัณฑ์ใหม่แบบครบวงจร
๒. ส่งเสริมการสืบสานภูมิปัญญาวัฒนธรรมใหม่
๓. ส่งเสริมและพัฒนาผลิตภัณฑ์ใหม่หัตถกรรมพื้นบ้านให้มีความร่วมสมัย มีคุณภาพและมาตรฐานรองรับ

แนวทางการพัฒนาตามกลยุทธ์เชิงป้องกัน

พัฒนารูปแบบการประชาสัมพันธ์ผลิตภัณฑ์ใหม่ผ่านสื่อบุคคลทุกช่วงวัย

๓. ยกระดับการพัฒนาคุณภาพชีวิต

วัตถุประสงค์

เพื่อพัฒนาคุณภาพชีวิตคนทุกช่วงวัย

แนวทางการพัฒนา

แนวทางการพัฒนาตามกลยุทธ์เชิงรุก

๑. ส่งเสริมการเข้าถึงการศึกษาในระบบ นอกระบบ และตามอัธยาศัยโดยมีหน่วยงานภาครัฐและเอกชนสนับสนุนเพิ่มขึ้น
๒. ส่งเสริมสนับสนุนกิจกรรมการพัฒนาด้านสังคม เพื่อยกระดับคุณภาพชีวิต

แนวทางการพัฒนาตามกลยุทธ์เชิงแก้ไข

๑. ส่งเสริมและสนับสนุนการจัดกิจกรรมการเรียนรู้
๒. ส่งเสริมและสร้างความร่วมมือในการพัฒนาครอบครัวสู่ชุมชนเข้มแข็ง
๓. ส่งเสริมและพัฒนาอาชีพ เพื่อเพิ่มรายได้

แนวทางการพัฒนาตามกลยุทธ์เชิงรับ

ส่งเสริมการพึ่งพา การดูแลสุขภาพด้วยตนเอง ตามแนวทางแพทย์แผนไทย

แนวทางการพัฒนาตามกลยุทธ์เชิงป้องกัน

สนับสนุนการให้ความรู้ความเข้าใจเกี่ยวกับการใช้เทคโนโลยีและสื่อโซเชียล

๓) แผนพัฒนาจังหวัดบุรีรัมย์ (พ.ศ. ๒๕๖๖ – ๒๕๗๐)

เป้าหมายการพัฒนาจังหวัดบุรีรัมย์

“ศูนย์กลางการท่องเที่ยวอารยธรรมขอมและกีฬามาตรฐานโลก เศรษฐกิจมั่นคง สังคมเข้มแข็ง อย่างยั่งยืน”

วัตถุประสงค์รวม

๑. เพื่อเป็นศูนย์กลางการท่องเที่ยวอารยธรรมขอมและกีฬามาตรฐานโลก
๒. เพื่อเป็นศูนย์กลางการพัฒนาเศรษฐกิจภายใต้การผลิต สินค้าด้านการเกษตร อุตสาหกรรมการท่องเที่ยวและการบริการ
๓. เพื่อเพิ่มขีดความสามารถในการผลิตสินค้าการเกษตรมูลค่าสูง อาหารปลอดภัยอย่างยั่งยืน
๔. เพื่อพัฒนาคุณภาพชีวิตประชาชนทุกช่วงวัยให้มีคุณภาพเพิ่มขึ้นอย่างสมดุลทั้งทางร่างกาย สติปัญญา และคุณธรรมจริยธรรม

๕. เพื่อพัฒนาสังคมให้เข้มแข็งตามหลักปรัชญาของเศรษฐกิจพอเพียง
 ๖. เพื่อฟื้นฟู อนุรักษ์ และพัฒนา การใช้ประโยชน์จากทรัพยากรธรรมชาติและหลากหลายทางชีวภาพแบบมีส่วนร่วมนำสู่การใช้ประโยชน์อย่างยั่งยืน
 ๗. เพื่อจัดการ สิ่งปฏิภูลมูลฝอย และของเสียอย่างถูกต้องครอบคลุมทุกพื้นที่อย่างมีประสิทธิภาพ
 ๘. เพื่อพัฒนาแหล่งน้ำและคุณภาพน้ำ ควบคุมการเสริมสร้างความรู้ในเรื่องน้ำ และการบริหารจัดการน้ำอย่างมีประสิทธิภาพ เพื่อการเกษตร อุปโภคบริโภค และเพื่อบรรเทาอุทกภัย และภัยแล้ง
 ๙. เพื่อส่งเสริมการผลิตและการใช้พลังงานทดแทนที่เป็นมิตรต่อสิ่งแวดล้อม
 ๑๐. เพื่อให้สังคมมีความสุข ปลอดภัย และพื้นที่ที่มีความมั่นคง
 ๑๑. เพื่อรณรงค์ป้องกันและแก้ไขปัญหายาเสพติด
 ๑๒. ส่งเสริมผลิตภัณฑ์ทางวัฒนธรรมและการจัดการทุนทางวัฒนธรรมอย่างมีประสิทธิภาพ
- ตัวชี้วัดเป้าหมายการพัฒนา**
๑. อัตราการขยายตัวของผลิตภัณฑ์มวลรวมของจังหวัด (GPP) เพิ่มขึ้น (ร้อยละ ๒)
 ๒. รายได้จากการท่องเที่ยวของผู้เยี่ยมเยือนชาวไทยเพิ่มขึ้น (ร้อยละ ๑๐)
 ๓. ร้อยละของครัวเรือนยากจนที่มีรายได้เฉลี่ยต่ำกว่าเกณฑ์ จปฐ. ได้รับการส่งเสริมและพัฒนาให้มีรายได้ผ่านเกณฑ์ จปฐ. (ร้อยละ ๕๐)
 ๔. ร้อยละของปริมาณสิ่งปฏิภูล มูลฝอย ในชุมชนได้รับการจัดการอย่างถูกต้องและมีประสิทธิภาพ (ร้อยละ ๕๐)
 ๕. ประชาชนมีความปลอดภัยในชีวิตและทรัพย์สินและสังคมมีความสงบเรียบร้อย

ประเด็นการพัฒนา

ประเด็นการพัฒนาที่ ๑ : ด้านเศรษฐกิจ “เป็นศูนย์กลางการท่องเที่ยวอารยธรรมขอมและกีฬามาตรฐานโลก และการพัฒนาเศรษฐกิจภายใต้การผลิตสินค้าด้านการเกษตรอุตสาหกรรมการท่องเที่ยวและบริการ”

วัตถุประสงค์

- ๑) เพื่อเป็นศูนย์กลางการท่องเที่ยวอารยธรรมขอมและกีฬามาตรฐานโลก
- ๒) เพื่อเป็นศูนย์กลางการพัฒนาเศรษฐกิจภายใต้การผลิตสินค้าด้านการเกษตร อุตสาหกรรม การท่องเที่ยวและบริการ
- ๓) เพื่อเพิ่มขีดความสามารถในการผลิตและการแข่งขันสินค้าเกษตร และอาหารปลอดภัยอย่างยั่งยืน

ตัวชี้วัด/ค่าเป้าหมาย

- ๑) อัตราการขยายตัวของผลิตภัณฑ์มวลรวมของจังหวัด (GPP) เพิ่มขึ้น (ร้อยละ ๒)
- ๒) รายได้จากการท่องเที่ยวของผู้เยี่ยมเยือนชาวไทยเพิ่มขึ้น (ร้อยละ ๑๐)
- ๓) ร้อยละของมูลค่าการจำหน่ายสินค้า OTOP เพิ่มขึ้น (ร้อยละ ๑๐)
- ๔) มูลค่าการค้าชายแดนเพิ่มขึ้น (ร้อยละ ๑๐)
- ๕) ร้อยละของผลิตภัณฑ์ชุมชนและท้องถิ่นได้รับการรับรองมาตรฐานผลิตภัณฑ์ชุมชน (มผช.) (ร้อยละ ๘๐)
- ๖) จำนวนเกษตรกรได้รับการรับรองมาตรฐานสินค้าเกษตร (ร้อยละ ๑๐)
- ๗) จำนวนพื้นที่การเกษตรได้รับการรับรองมาตรฐานเพิ่มขึ้น (ร้อยละ ๑๐)

แนวทางการพัฒนา

- ๑) พัฒนาคุณภาพแหล่งท่องเที่ยวและสิ่งแวดล้อมให้เกิดความยั่งยืน
- ๒) พัฒนาและปรับปรุงโครงสร้างพื้นฐานและสิ่งอำนวยความสะดวกด้านการท่องเที่ยว
- ๓) พัฒนาบุคลากรด้านการท่องเที่ยวเพื่อสนับสนุนอุตสาหกรรมท่องเที่ยวของจังหวัด
- ๔) ส่งเสริมและพัฒนาความปลอดภัยและสุขอนามัยด้านการท่องเที่ยว
- ๕) ส่งเสริมการท่องเที่ยวโดยชุมชนแบบมีส่วนร่วม ทั้ง ๓๖๕ วัน และการบริหารจัดการด้านการท่องเที่ยวแบบประชารัฐ เพื่อกระจายรายได้สู่ชุมชน
- ๖) ส่งเสริมการตลาดและประชาสัมพันธ์การท่องเที่ยว ๓๖๕ วัน
- ๗) พัฒนากีฬาและส่งเสริมการท่องเที่ยวเชิงกีฬาในทุกรูปแบบ
- ๘) ส่งเสริมให้เป็นเมือง Smart City และ MICE City
- ๙) เตรียมความพร้อมในการให้บริการด้านสาธารณสุขภาค เพื่อรองรับการขยายตัวทางเศรษฐกิจของเมืองบุรีรัมย์
- ๑๐) ส่งเสริมการเชื่อมโยงเส้นทางการท่องเที่ยวแบบครบวงจร
- ๑๑) ส่งเสริมการท่องเที่ยวเชิงเกษตร ศิลปวัฒนธรรมที่เป็นเอกลักษณ์ของจังหวัดบุรีรัมย์ และกลุ่มจังหวัดอีสานใต้
- ๑๒) ยกกระตือรือร้นพัฒนาผลิตภัณฑ์ชุมชน (OTOP) แบบครบวงจรเพื่อให้ได้การรับรองคุณภาพและมาตรฐาน
- ๑๓) ส่งเสริมการค้าชายแดน และการค้าผ่านแดน
- ๑๔) พัฒนาโครงสร้างพื้นฐานด้านการเกษตร
- ๑๕) ส่งเสริมและพัฒนาศักยภาพการผลิต การแปรรูป การตลาดสินค้าเกษตรมูลค่าสูง เกษตรปลอดภัยและเกษตรอินทรีย์
- ๑๖) ส่งเสริมและพัฒนาความเข้มแข็งของเกษตรกร กลุ่มเกษตรกร/เครือข่ายเกษตรอินทรีย์ และเกษตรปลอดภัย
- ๑๗) ส่งเสริมการน้อมนำหลักปรัชญาของเศรษฐกิจพอเพียงสู่การปฏิบัติโดยเชื่อมโยงกับแผนชุมชน
- ๑๘) การบริหารจัดการทางการเกษตร (Zoning)

ประเด็นการพัฒนาที่ ๒ : ด้านสังคมและคุณภาพชีวิต "คนบุรีรัมย์มีคุณภาพชีวิตที่ดี มั่นคง ยั่งยืน บนพื้นฐานความพอเพียง"

วัตถุประสงค์

- ๑) เพื่อพัฒนาคุณภาพชีวิตประชาชนทุกช่วงวัยให้มีคุณภาพเพิ่มขึ้นอย่างสมดุลทั้งทางร่างกาย สติปัญญา และคุณธรรมจริยธรรม
- ๒) เพื่อพัฒนาสังคมให้เข้มแข็งตามหลักปรัชญาของเศรษฐกิจพอเพียง

ตัวชี้วัด/ค่าเป้าหมาย

ร้อยละที่ลดลงของดัชนีความยากจนหลายมิติ (MPI) แยกเป็น

- ๑) ร้อยละของครัวเรือนยากจนที่มีรายได้ต่ำกว่าเกณฑ์ จปฐ. ได้รับการส่งเสริมและพัฒนาให้มีรายได้ผ่านเกณฑ์ จปฐ. (ร้อยละ ๕๐)
- ๒) ร้อยละของประชากรทุกช่วงวัยได้รับการพัฒนาและเสริมสร้างศักยภาพที่เหมาะสมตามช่วงวัย (ร้อยละ ๑๐ ของทุกช่วงวัย)

- ๓) อายุคาดเฉลี่ย (LE) ของคนบุรีรัมย์ (๘๐ ปีขึ้นไป)
- ๔) จังหวัดบุรีรัมย์มีการเข้าถึงการใช้กัญชาทางการแพทย์เพิ่มขึ้น (ร้อยละ ๕)
- ๕) ร้อยละของครัวเรือนเปราะบางที่ได้รับการช่วยเหลือด้านที่อยู่อาศัยให้มีความมั่นคงปลอดภัย ร้อยละ ๒ ต่อปี
- ๖) ร้อยละของหมู่บ้าน/ชุมชนมีการนำหลักปรัชญาของเศรษฐกิจพอเพียงไปประยุกต์ใช้ในการดำเนินชีวิต (ร้อยละ ๕๐)

แนวทางการพัฒนา

- ๑) ส่งเสริมและพัฒนาศักยภาพประชาชนทุกช่วงวัย
- ๒) ส่งเสริมและพัฒนาาระบบบริการสาธารณสุข เพื่อการควบคุมป้องกันโรคและภัยสุขภาพให้มีประสิทธิภาพ
- ๓) ส่งเสริมการพัฒนาคุณภาพชีวิตของประชาชน ตามหลักปรัชญาของเศรษฐกิจพอเพียง
- ๔) เสริมสร้างการเรียนรู้และพัฒนาการศึกษาของเด็กเยาวชน และประชาชนทุกระดับ ตามมาตรฐานการศึกษาของท้องถิ่นและระดับชาติ
- ๕) เสริมสร้างศีลธรรมและการใช้ศีลธรรมตามหลักศาสนาเป็นพื้นฐานในการดำรงอยู่ในชุมชนและสังคมของเด็กเยาวชนและประชาชนในทุกระดับ
- ๖) ส่งเสริมด้านอาชีพและพัฒนาทักษะด้านแรงงาน ให้สามารถเข้าถึงหลักประกันสังคมและได้รับการคุ้มครองตามกฎหมายแรงงาน
- ๗) พัฒนาศักยภาพพลโลกในการขับเคลื่อนนโยบายสังคมและคุณภาพชีวิต
- ๘) ส่งเสริมให้ประชาชนทุกช่วงวัยได้ตระหนักและเห็นความสำคัญของการออกกำลังกาย

ประเด็นการพัฒนาที่ ๓ : ด้านทรัพยากรธรรมชาติและสิ่งแวดล้อม “ทรัพยากรธรรมชาติสร้างสรรค์ชีวิตและเป็นมิตรต่อสิ่งแวดล้อมอย่างยั่งยืน”

วัตถุประสงค์

- ๑) เพื่อสร้าง พื้นฟู อนุรักษ์และการใช้ประโยชน์จากทรัพยากรธรรมชาติและ ความหลากหลายทางชีวภาพแบบมีส่วนร่วมนำไปสู่การใช้ประโยชน์อย่างยั่งยืน
- ๒) เพื่อบริหารจัดการสิ่งปฏิกูลมูลฝอยและของเสียอย่างถูกต้องครอบคลุมทุกพื้นที่อย่างมีประสิทธิภาพ
- ๓) เพื่อสร้าง พัฒนาแหล่งน้ำและคุณภาพน้ำ ควบคุมการเสริมสร้างความรู้ในเรื่องน้ำ และการบริหารจัดการน้ำอย่างมีประสิทธิภาพ เพื่ออุปโภคบริโภค และเพื่อบรรเทาอุทกภัยและภัยแล้ง
- ๔) เพื่อส่งเสริมการผลิตและการใช้พลังงานทดแทนที่เป็นมิตรต่อสิ่งแวดล้อม

ตัวชี้วัด/ค่าเป้าหมาย

- ๑) จำนวนพื้นที่ป่าไม้เพิ่มขึ้นหรือได้รับการฟื้นฟู
- ๒) ร้อยละของปริมาณสิ่งปฏิกูล มูลฝอย ในชุมชนได้รับการจัดการอย่างถูกต้องและมีประสิทธิภาพ
- ๓) จำนวนแหล่งน้ำได้รับการสร้าง และพัฒนาสำหรับการใช้ประโยชน์ และจำนวนพื้นที่ประสบปัญหาภัยแล้ง น้ำท่วม และภัยธรรมชาติต่าง ๆ ได้รับการแก้ไขปัญห (แห่ง)
- ๔) มีการส่งเสริมสนับสนุนการผลิตและการขยายพื้นที่การใช้พลังงานทดแทน (แห่ง)

แนวทางการพัฒนา

- ๑) ส่งเสริม อนุรักษ์ และฟื้นฟูทรัพยากรป่าไม้ ให้คงสภาพ ไม่ให้มีการบุกรุกทำลายป่า เฝ้าระวังป้องกันการเกิดไฟป่า ลดพื้นที่ป่าเสื่อมโทรม แก้ไขปัญหาราษฎรที่ได้รับภัยพิบัติ จากช้างป่า และทรัพยากรธรรมชาติอื่น ๆ ในการใช้ประโยชน์อย่างหลากหลายและยั่งยืน
- ๒) ส่งเสริมให้เกิดกระบวนการบริหารจัดการสิ่งปฏิกูล มูลฝอย และของเสียอย่างครบวงจร และมีประสิทธิภาพครอบคลุมทุกพื้นที่และส่งเสริมให้เกิดชุมชนหรือองค์กรต้นแบบ ในการบริหารจัดการขยะแบบครบวงจร
- ๓) ส่งเสริมการสร้างการมีส่วนร่วมของประชาชนและเครือข่ายในการบริหารจัดการ ทรัพยากรธรรมชาติและสิ่งแวดล้อมอย่างยั่งยืน
- ๔) ส่งเสริมการพัฒนา อนุรักษ์ ฟื้นฟูแหล่งน้ำและคุณภาพน้ำผิวดินและใต้ดิน ในการบริหารจัดการน้ำอย่างเป็นระบบ เพื่อการอุปโภคบริโภคและรักษาระบบนิเวศ
- ๕) ส่งเสริมการสร้างองค์ความรู้ และสนับสนุนการใช้เทคโนโลยีพลังงานทดแทนที่เป็นมิตร ต่อสิ่งแวดล้อม
- ๖) รมรงค์ ประชาสัมพันธ์ สร้างการรับรู้และการมีส่วนร่วมในการแก้ไขปัญหามลพิษทางอากาศ

ประเด็นการพัฒนาที่ ๔ : ด้านรักษาความมั่นคงและความสงบ “บุรีรัมย์สงบสุข”

วัตถุประสงค์

- ๑) เพื่อให้สังคมมีความสงบสุขและพื้นที่ที่มีความมั่นคง
- ๒) เพื่อให้ประชาชนมีความปลอดภัยในชีวิตและทรัพย์สินและมีคุณภาพชีวิตที่ดี
- ๓) เพื่อรณรงค์ป้องกันและแก้ไขปัญหายาเสพติด

ตัวชี้วัด/ค่าเป้าหมาย

- ๑) ประชาชนมีความปลอดภัยในชีวิตและทรัพย์สินและสังคมมีความสงบเรียบร้อย
- ๒) ระดับความสำเร็จในการป้องกันและแก้ไขปัญหายาเสพติด

แนวทางการพัฒนา

- ๑) พัฒนาพื้นที่หมู่บ้าน/ชุมชนเป้าหมายเพื่อเสริมสร้างความมั่นคงให้กับหมู่บ้านที่มีภัยคุกคาม ตามประกาศจังหวัด และสามารถทำให้ประชาชนกลุ่มเป้าหมายสามารถขยายผลการสร้าง การรับรู้ให้กับประชาชนในหมู่บ้านได้อย่างทั่วถึง
- ๒) พัฒนาศักยภาพให้กับบุคลากรด้านการรักษาความสงบเรียบร้อยภายในหมู่บ้าน/ชุมชน และการเพิ่มจำนวนบุคลากรด้านการรักษาความสงบเรียบร้อยให้เพียงพอต่อการรักษา ความสงบเรียบร้อยภายในหมู่บ้าน
- ๓) ส่งเสริมกิจกรรมสร้างความสามัคคีปรองดองในทุกระดับ โดยเน้นสร้างความรู้ ความเข้าใจ ในการดำเนินการของภาครัฐ และสนับสนุนการเข้ามามีส่วนร่วมของภาคประชาชน ในการร่วมกำหนด แนวทางการสร้างความสามัคคีปรองดอง
- ๔) ส่งเสริมให้คนไทยมีความสามัคคี สังคมมีความสงบสุข และมีการพัฒนาอย่างยั่งยืน ตามหลักปรัชญาของเศรษฐกิจพอเพียง โดยผนึกกำลังทุกภาคส่วนตั้งแต่ระดับหมู่บ้าน/ ชุมชน ตำบล อำเภอ และจังหวัด ให้เป็นเครือข่ายสนับสนุนงานด้านความมั่นคงและ ให้ตระหนักถึงความรับผิดชอบ ต่อผลประโยชน์แห่งชาติ

- ๕) นำศาสตร์พระราชาและหลักปรัชญาของเศรษฐกิจพอเพียงไปประยุกต์ใช้เพื่อการพัฒนาที่ยั่งยืน รวมถึงขยายผลตามโครงการอันเนื่องมาจากพระราชดำริและแบบอย่างที่ดีทรงวางรากฐานไว้พร้อมทั้งเผยแพร่ ผลการดำเนินงานให้แพร่หลายในพื้นที่เป้าหมายที่มีปัญหาด้านความมั่นคง
- ๖) พัฒนากลไกการบริหารจัดการผู้หลบหนีเข้าเมือง โดยให้ความสำคัญกับทุกภาคส่วนที่เกี่ยวข้อง ได้เข้ามามีส่วนร่วมในการป้องกันและแก้ไขปัญหาผู้หลบหนีเข้าเมืองอย่างประสานสอดคล้องกัน
- ๗) ผนวกรับป้องกันและแก้ไขปัญหายาเสพติด
- ๘) เสริมสร้างความเข้มแข็งให้กับหมู่บ้าน/ชุมชนในบริเวณพื้นที่ชายแดนไทยและประเทศเพื่อนบ้าน รวมทั้งให้ประชาชนตามแนวชายแดนเข้ามามีส่วนร่วมในการป้องกันภัยจากอาชญากรรมที่จะเข้าสู่ประเทศไทยผ่านช่องทางชายแดน

จังหวัดบุรีรัมย์กำหนดตำแหน่งทางการพัฒนา ๔ ด้าน ดังนี้

- ๑. พัฒนาศักยภาพเป็น “ศูนย์กลางการท่องเที่ยวอารยธรรมขอมและกีฬามาตรฐานโลก”
- ๒. เพื่อเพิ่มขีดความสามารถในการผลิตสินค้าการเกษตรและอาหารปลอดภัยอย่างยั่งยืน
- ๓. ส่งเสริมและพัฒนาผลิตภัณฑ์จากไหม
- ๔. ส่งเสริมการค้าชายแดนเพื่อการค้าและการลงทุน

**ตำแหน่งการพัฒนา
จังหวัดบุรีรัมย์**

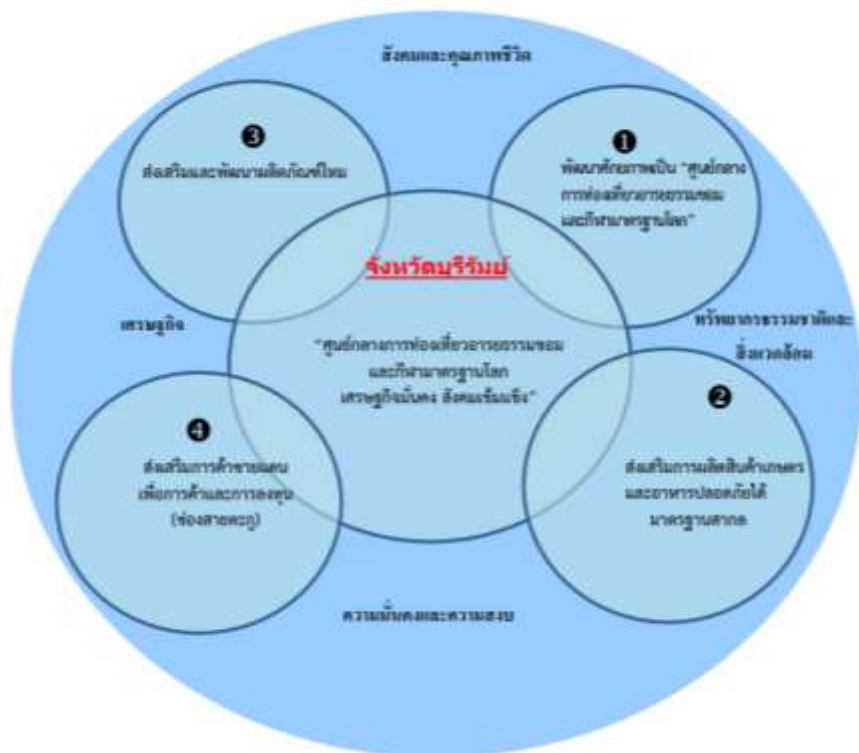

๒.๑.๕ ยุทธศาสตร์การพัฒนาขององค์กรปกครองส่วนท้องถิ่นในเขตจังหวัด

ยุทธศาสตร์การพัฒนาขององค์กรปกครองส่วนท้องถิ่นในเขตจังหวัดบุรีรัมย์ (พ.ศ. ๒๕๖๖ - ๒๕๗๐)

๑. วิสัยทัศน์ (Vision)

“บุรีรัมย์เมืองแห่งกีฬา ทรัพยากรท่องเที่ยวล้ำค่า พัฒนาเกษตรกรรมยั่งยืน สู่พื้นฐานคุณภาพชีวิตที่ดี ยึดวิถีเศรษฐกิจพอเพียง”

๒. พันธกิจ (Mission)

๑. การพัฒนาคุณภาพชีวิตของประชาชนให้มีความมั่นคงในการดำรงชีวิต มีคุณธรรม มีความสุข และสุขภาวะที่ดี
๒. การส่งเสริมและพัฒนาการท่องเที่ยวอารยธรรมขอม และส่งเสริมกีฬาสู่มาตรฐานโลก
๓. การส่งเสริมและพัฒนาเกษตรกรรมและอุตสาหกรรมครบวงจร
๔. การพัฒนาศักยภาพการผลิตสินค้าเกษตรไปสู่มาตรฐานเกษตรอินทรีย์และอาหารปลอดภัย
๕. การประสานและพัฒนาโครงสร้างพื้นฐานให้ได้มาตรฐานและทั่วถึง
๖. การส่งเสริมและพัฒนาเศรษฐกิจตามแนวทางปรัชญาของเศรษฐกิจพอเพียงไปสู่ความยั่งยืน
๗. การบริหารจัดการทรัพยากรธรรมชาติสิ่งแวดล้อมและระบบนิเวศอย่างยั่งยืน
๘. การพัฒนาด้านการเมืองและการบริหารตามหลักการบริหารจัดการบ้านเมืองที่ดี โดยคำนึงถึง การมีส่วนร่วมของประชาชน

๙. การส่งเสริมและพัฒนาการค้าการลงทุน และการค้าชายแดน

๑๐. การส่งเสริมการผลิตและการตลาดผลิตภัณฑ์จากไหมและผลิตภัณฑ์ชุมชน

๓. ประเด็นยุทธศาสตร์ (Strategic Issues)

ประเด็นยุทธศาสตร์ที่ ๑

เมืองน่าอยู่และคุณภาพชีวิตที่ดี

เป้าประสงค์ (Goals)

๑. ประชาชนมีคุณภาพชีวิตที่ดี มีภูมิคุ้มกันทางสังคมที่เข้มแข็ง พึ่งพาตนเองได้
๒. ประชาชนมีความมั่นคงและสังคมมีความสงบเรียบร้อย
๓. เด็กและเยาวชนได้รับการศึกษาเรียนรู้อย่างทั่วถึงและมีคุณภาพ
๔. ประชาชนมีสุขภาวะที่ดีและยั่งยืน
๕. พัฒนาโครงสร้างพื้นฐานให้ได้มาตรฐานและทั่วถึง
๖. ส่งเสริมและสนับสนุนในการอนุรักษ์ฟื้นฟู ศิลปวัฒนธรรม จารีตประเพณี วิถีชีวิต ภูมิปัญญา ท้องถิ่น ทรัพยากรธรรมชาติและสิ่งแวดล้อมในท้องถิ่นให้มีความยั่งยืน
๗. สร้างสังคมและเศรษฐกิจฐานรากให้เข้มแข็ง

กลยุทธ์ (Strategy)

๑. สนับสนุนและส่งเสริมการพัฒนาสถาบันครอบครัวให้มีความอบอุ่น
๒. ส่งเสริมการพัฒนาคุณภาพชีวิตในกลุ่มเด็ก เยาวชน สตรี คนชรา คนพิการ และผู้ด้อยโอกาส ให้มีคุณภาพชีวิตที่ดี
๓. สร้างค่านิยม จิตสำนึกและพัฒนาศีลธรรม คุณธรรม จริยธรรม ของเด็กเยาวชน และประชาชน
๔. ส่งเสริมและบูรณาการด้านการศึกษาแบบองค์รวม
๕. ส่งเสริมการใช้วิถีชีวิตตามปรัชญาเศรษฐกิจพอเพียง
๖. ส่งเสริมและแก้ไขปัญหาด้านสาธารณสุขเพื่อให้ประชาชนมีสุขภาวะที่ดีและมีพละทานามัย ที่สมบูรณ์อย่างยั่งยืน

๗. ส่งเสริมและสนับสนุนเพื่อสร้างความ เข้มแข็งของประชาชนในการป้องกัน และควบคุม สถานการณ์โรคติดเชื้อไวรัส โควิดา ๒๐๑๙ (COVID-๑๙)

๘. พัฒนาและปรับปรุงโครงสร้างพื้นฐานและสิ่งอำนวยความสะดวก

๙. ส่งเสริมการแก้ปัญหาครัวเรือนยากจน

๑๐. ส่งเสริมและสนับสนุนเพื่อยกระดับรายได้และสร้างโอกาสในการประกอบอาชีพ

๑๑. ส่งเสริมและพัฒนาผลิตภัณฑ์หนึ่งตำบลหนึ่งผลิตภัณฑ์ และผลิตภัณฑ์ชุมชน (OTOP)

๑๒. เสริมสร้างความมั่นคง ความสงบเรียบร้อยและความปลอดภัยในชีวิตและทรัพย์สิน

๑๓. ส่งเสริมและสนับสนุนด้านการป้องกันปราบปราม ฟืนฟู และแก้ไขปัญหาเสพติด

ปัญหาอาชญากรรม

๑๔. ส่งเสริมและสนับสนุนการป้องกันและบรรเทาสาธารณภัย

๑๕. ส่งเสริมและสนับสนุนการจัดการขยะและการลดมลพิษอย่างเป็นระบบ

๑๖. อนุรักษ์ ฟืนฟู ระบบนิเวศ ฟืนฟู ป่าไม้ ทรัพยากรธรรมชาติและสิ่งแวดล้อม

๑๗. ส่งเสริมและสนับสนุนการอนุรักษ์ศาสนา ศิลปวัฒนธรรม จารีตประเพณีวิถีชีวิตและ

ภูมิปัญญาท้องถิ่น

๑๘. เสริมสร้างความมั่นคงและพัฒนาความสัมพันธ์อันดีกับประเทศเพื่อนบ้าน

ตัวชี้วัด

๑. ระดับความสำเร็จของการพัฒนาคุณภาพชีวิตและการแก้ไขปัญหาสังคม

๒. ระดับความสำเร็จในการเสริมสร้างคุณธรรมจริยธรรมแก่ประชาชน

๓. ร้อยละผู้ด้อยโอกาสได้รับสวัสดิการสังคม

๔. ระดับความสำเร็จของคุณภาพการศึกษาของเยาวชน

๕. ร้อยละของชุมชนที่ได้รับการส่งเสริม/สนับสนุนวิถีชีวิตเศรษฐกิจพอเพียง

๖. ระดับความสำเร็จของการพัฒนาคุณภาพและการบริการด้านสาธารณสุข

๗. ระดับความสำเร็จของการควบคุมสถานการณ์โรคระบาดต่าง ๆ

๘. ร้อยละโครงสร้างพื้นฐานได้รับการพัฒนาและปรับปรุง

๙. ระดับความสำเร็จของการแก้ไขปัญหาเพื่อลดจำนวนยากจนที่มีรายได้ต่ำกว่าเกณฑ์ จปฐ.

๑๐. ระดับความสำเร็จของการพัฒนาทักษะด้านอาชีพต่างๆ

๑๑. ร้อยละที่เพิ่มขึ้นของมูลค่าการจำหน่ายผลิตภัณฑ์ชุมชน (OTOP)

๑๒. ระดับความสำเร็จในการส่งเสริมให้เกิดความสมานฉันท์และความสามัคคีของ

ประชาชนภายในจังหวัด

๑๓. ระดับความสำเร็จในการป้องกันและปราบปรามและแก้ไขปัญหาเสพติด

ปัญหาอาชญากรรม

๑๔. ระดับความสำเร็จของกันป้องกันและบรรเทาสาธารณภัย

๑๕. ปริมาณขยะและปฏิกูลได้รับการจัดการมีจำนวนลดลง

๑๖. ระดับความสำเร็จของการอนุรักษ์ ฟืนฟู ระบบนิเวศ ฟืนฟู ป่าไม้ ทรัพยากรธรรมชาติและ

สิ่งแวดล้อม

๑๗. ระดับความสำเร็จของการอนุรักษ์ ศาสนา ศิลปวัฒนธรรม จารีตประเพณี วิถีชีวิต

และภูมิปัญญาท้องถิ่น

๑๘. ระดับความสำเร็จในการพัฒนาความสัมพันธ์อันดีกับประเทศเพื่อนบ้าน

ประเด็นยุทธศาสตร์ที่ ๒

การพัฒนาการท่องเที่ยวและกีฬา

เป้าประสงค์ (Goals)

๑. ศูนย์กลางการท่องเที่ยวอารยธรรมขอม
๒. ยกระดับการพัฒนาการท่องเที่ยวและสิ่งแวดล้อมให้เกิดความยั่งยืน
๓. ส่งเสริมและการพัฒนาการค้าการลงทุนและการค้าชายแดน
๔. เชิดชูศิลปวัฒนธรรม จารีตประเพณี วิถีชีวิต ภูมิปัญญาท้องถิ่นเพื่อการท่องเที่ยวเชิงวัฒนธรรม
๕. อนุรักษ์และฟื้นฟูทรัพยากรธรรมชาติและสิ่งแวดล้อมเพื่อการท่องเที่ยวเชิงนิเวศ
๖. ส่งเสริมความเป็นเลิศทางด้านการศึกษาสู่กีฬามาตรฐานโลก

กลยุทธ์ (Strategy)

๑. ส่งเสริมให้เมืองบุรีรัมย์เป็นเมืองที่มีความเป็นอัตลักษณ์
๒. พัฒนาโครงสร้างพื้นฐานและการเชื่อมโยงด้านการท่องเที่ยว
๓. พัฒนาศักยภาพบุคลากรเพื่อการท่องเที่ยว
๔. พัฒนาสินค้าและบริการด้านการท่องเที่ยว
๕. ส่งเสริมการตลาดและการประชาสัมพันธ์ด้านการท่องเที่ยว
๖. อนุรักษ์ ฟื้นฟู ศิลปวัฒนธรรม จารีตประเพณี วิถีชีวิตและภูมิปัญญาท้องถิ่น เพื่อการท่องเที่ยวเชิงวัฒนธรรม
๗. ส่งเสริมและบูรณาการในอนุรักษ์และฟื้นฟูทรัพยากรธรรมชาติและสิ่งแวดล้อม เพื่อความสมดุลทางธรรมชาติอย่างยั่งยืนและการท่องเที่ยวเชิงนิเวศ
๘. ส่งเสริมและประสาน สร้างเครือข่ายความร่วมมือกับภาคเอกชนหรือภาคส่วนอื่นๆ เพื่อการค้าการลงทุนและการท่องเที่ยวแบบเต็มรูปแบบ
๙. ส่งเสริมและพัฒนาการค้าการลงทุนและการค้าชายแดน
๑๐. ส่งเสริมเยาวชนและประชาชนให้เป็นเลิศด้านการศึกษาสู่การพัฒนาอาชีพ
๑๑. ส่งเสริมกีฬาและส่งเสริมการท่องเที่ยวเชิงกีฬาทุกรูปแบบ

ตัวชี้วัด

๑. ระดับความสำเร็จของการพัฒนาคุณภาพด้านการท่องเที่ยวของจังหวัด
๒. ร้อยละของจำนวนแหล่งท่องเที่ยวที่ได้รับการเผยแพร่ประชาสัมพันธ์
๓. ร้อยละที่เพิ่มขึ้นของรายได้จากการท่องเที่ยว
๔. โครงสร้างพื้นฐานด้านการท่องเที่ยวที่ได้รับการพัฒนา
๕. จำนวนภูมิปัญญาท้องถิ่นที่ได้รับการเผยแพร่และประชาสัมพันธ์ที่เพิ่มขึ้น
๖. ร้อยละที่เพิ่มขึ้นของทุนทางวัฒนธรรมท้องถิ่นมาสร้างมูลค่าเพิ่มทางเศรษฐกิจ
๗. ระดับความสำเร็จในการพัฒนาและส่งเสริมการท่องเที่ยวเชิงนิเวศเพื่อการท่องเที่ยว
๘. ระดับความสำเร็จของการอนุรักษ์ฟื้นฟูทรัพยากรธรรมชาติและสิ่งแวดล้อมเพื่อการท่องเที่ยว
๙. มีศูนย์ข้อมูลการค้าการลงทุนและการท่องเที่ยว
๑๐. ร้อยละของมูลค่าการค้าชายแดนที่เพิ่มขึ้น
๑๑. ระดับความสำเร็จในการส่งเสริมด้านกีฬาแก่เยาวชนและประชาชนทุกระดับ
๑๒. ร้อยละความสำเร็จของการพัฒนาและส่งเสริมกีฬา

ประเด็นยุทธศาสตร์ที่ ๓

การพัฒนาเกษตรกรรมและอุตสาหกรรม

เป้าประสงค์ (Goals)

๑. สังคมเกษตรและอุตสาหกรรมมีความมั่นคง
๒. ผลิตภัณฑ์มวลรวมภาคการเกษตรและอุตสาหกรรมเพิ่มขึ้น
๓. ศูนย์กลางพัฒนาเศรษฐกิจภายใต้พื้นฐานของการผลิตสินค้าด้านการเกษตรและอาหารปลอดภัย
๔. พัฒนาโครงสร้างพื้นฐานด้านการเกษตรให้ได้มาตรฐานและทั่วถึง

กลยุทธ์ (Strategy)

๑. พัฒนาและส่งเสริมการทำเกษตรอินทรีย์ อินทรีย์ชีวภาพ และเกษตรปลอดภัย
๒. ส่งเสริมการลงทุนและปัจจัยเอื้อให้เกิดการลงทุน เพื่อพัฒนาศักยภาพอุตสาหกรรมเกษตร

และอุตสาหกรรมบริการ

๓. เพิ่มพูนทักษะการพัฒนาอาชีพด้านเกษตรกรรมและอุตสาหกรรม
๔. ส่งเสริมและสนับสนุนการพัฒนาขีดความสามารถในการแข่งขันเกษตรอุตสาหกรรมและ

แปรรูปอาหาร

๕. ส่งเสริมและพัฒนาศักยภาพการผลิตและการแปรรูปสินค้าเกษตรเพื่อสร้างมูลค่าเพิ่ม
๖. ส่งเสริมและสนับสนุนการผลิตสินค้าเกษตรและอาหารปลอดภัย
๗. ยกระดับสินค้าเกษตรให้เข้าสู่ระบบมาตรฐานเพื่อก้าวสู่ตลาดโลก
๘. พัฒนาและปรับปรุงโครงสร้างพื้นฐานให้ได้มาตรฐานและมีความสะดวกในด้านการเกษตร

อย่างทั่วถึง

๙. ส่งเสริมการปลูกพืชเศรษฐกิจและพืชพลังงาน
๑๐. ส่งเสริมการพัฒนามาตรฐานและคุณภาพการผลิตใหม่และผลิตภัณฑ์ใหม่แบบครบวงจร
๑๑. สนับสนุนให้มีการรวมกลุ่มการผลิตและจำหน่าย
๑๒. ส่งเสริมและพัฒนาด้านการตลาด/การมีตลาดกลางรองรับสินค้าเกษตร

ตัวชี้วัด

๑. ระดับความสำเร็จในการส่งเสริมและพัฒนาการทำเกษตรอินทรีย์ อินทรีย์ชีวภาพ และเกษตรปลอดภัย
๒. จำนวนที่เพิ่มขึ้นของพื้นที่เกษตรอินทรีย์เกษตรชีวภาพ และเกษตรปลอดภัย
๓. จำนวนกลุ่มของอุตสาหกรรมเกษตรที่ได้รับการส่งเสริมการลงทุนและการพัฒนาศักยภาพ

ในการประกอบการ

๔. จำนวนกลุ่มอาชีพที่ได้รับการเพิ่มพูนทักษะอาชีพด้านต่างๆ
๕. ร้อยละของจำนวนสินค้าเกษตรที่ได้รับการพัฒนาให้มีความปลอดภัยและมาตรฐาน
๖. ร้อยละของการลดปริมาณการใช้สารเคมี
๗. ร้อยละของสินค้าเกษตรกรรมได้รับการพัฒนาและแปรรูปสินค้า
๘. ร้อยละโครงสร้างพื้นฐานด้านการเกษตรที่ได้รับการพัฒนาและปรับปรุง
๙. ร้อยละของเกษตรกรที่ปลูกพืชเศรษฐกิจและพืชพลังงาน
๑๐. ร้อยละของมูลค่าผลิตภัณฑ์ใหม่ที่เพิ่มขึ้น
๑๑. จำนวนตลาดกลางสินค้าชุมชน
๑๒. ระดับความสำเร็จในการส่งเสริมและพัฒนา ด้านการตลาดรวมถึงการพัฒนานำระบบ

เทคโนโลยีสารสนเทศมาใช้ในการตลาด ชุมชน

ประเด็นยุทธศาสตร์ที่ ๔

การพัฒนาขีดสมรรถนะองค์กร

เป้าประสงค์ (Goals)

๑. บุคลากรในองค์กรมีขีดสมรรถนะสูง
๒. ประชาชนมีความพึงพอใจในการรับบริการจากหน่วยงาน
๓. องค์กรยึดหลักธรรมาภิบาลในการบริหารจัดการ

กลยุทธ์ (Strategy)

๑. การพัฒนาขีดสมรรถนะของบุคลากรให้มีความพร้อมในการปฏิบัติหน้าที่ส่งเสริมการพัฒนาขององค์กรส่วนท้องถิ่น

๒. สร้างความรับผิดชอบและมีจิตสำนึกต่อสังคม
๓. ออกแบบและพัฒนาระบบการบริหารจัดการงานแบบบูรณาการ
๔. ส่งเสริมให้องค์กรและบุคลากรยึดหลักธรรมาภิบาลในการบริหารจัดการ
๕. ส่งเสริมให้องค์กรต่อต้านการทุจริตคอร์รัปชันทุกรูปแบบ

ตัวชี้วัด

๑. ร้อยละของการบริการที่สามารถขึ้นตอนและระยะเวลาให้บริการ
๒. ร้อยละของบุคลากรที่มีส่วนร่วมในกิจกรรมการแลกเปลี่ยนเรียนรู้
๓. ร้อยละของงานบริการที่ได้จัดทำมาตรฐานหรือคู่มือการให้บริการ
๔. ร้อยละของบุคลากรที่ผ่านระดับของขีดสมรรถนะที่ส่วนราชการกำหนด
๕. ร้อยละของความครอบคลุมถูกต้อง และทันสมัยของฐานข้อมูลที่สนับสนุนยุทธศาสตร์
๖. ร้อยละของบุคลากรที่ได้รับการพัฒนาขีดสมรรถนะตามแผนพัฒนาบุคลากร
๗. ร้อยละของงานที่บริหารจัดการอย่างมีธรรมาภิบาล
๘. ระดับความสำเร็จของการส่งเสริมองค์กรให้ต่อต้านการทุจริตคอร์รัปชันและการประพฤติมิชอบ

๒.๒ ยุทธศาสตร์การพัฒนาเทศบาลตำบลหนองปล่อง

๒.๒.๑ วิสัยทัศน์ เทศบาลตำบลหนองปล่อง ได้กำหนดวิสัยทัศน์ (Vision) เพื่อแสดงสถานการณ์ในอนาคต ซึ่งเป็นจุดมุ่งหมายความคาดหวังที่ต้องการให้เกิดขึ้นในอนาคตข้างหน้า ซึ่งจะสามารถสะท้อนถึงสภาพการณ์ของท้องถิ่นในอนาคตอย่างรอบด้าน ภายใต้การเปลี่ยนแปลงของสภาพแวดล้อมด้านต่าง

ๆ จึงได้กำหนดวิสัยทัศน์ คาดหวังที่จะให้เกิดขึ้นในอนาคต ดังนี้ “ *คุณภาพชีวิตที่ดี อนุรักษ์ประเพณี วัฒนธรรม เกษตรกรรมแบบยั่งยืน* ”

๒.๒.๒ ยุทธศาสตร์ เทศบาลตำบลหนองปล่อง ได้ใช้ข้อมูลจากสภาพความเป็นจริงของพื้นที่ที่มาจากสภาพปัญหาและความต้องการของประชาชน ประกอบด้วย นโยบายของรัฐ แผนพัฒนาเศรษฐกิจและสังคมแห่งชาติ แผนพัฒนาจังหวัด กรอบยุทธศาสตร์การพัฒนาขององค์กรปกครองส่วนท้องถิ่น มาบูรณาการเป็นแนวทางในการพัฒนาเทศบาล เพื่อให้ชุมชนมีความเข้มแข็ง และสามารถปรับตัวได้ในโลกแห่งการแข่งขันยุคโลกาภิวัตน์ ซึ่งเทศบาลตำบลหนองปล่องได้กำหนดยุทธศาสตร์ในการพัฒนาไว้ ๕ ยุทธศาสตร์ ดังนี้

ยุทธศาสตร์ที่ ๑ ด้านโครงสร้างพื้นฐาน

ยุทธศาสตร์ที่ ๒ ด้านเศรษฐกิจ

ยุทธศาสตร์ที่ ๓ ด้านคุณภาพชีวิต

ยุทธศาสตร์ที่ ๔ ด้านสิ่งแวดล้อม

ยุทธศาสตร์ที่ ๕ ด้านการบริหารจัดการบ้านเมืองที่ดี

๒.๓.๓ เป้าประสงค์

- ๑) ประชาชนได้ใช้เส้นทางคมนาคมที่ได้มาตรฐานและปลอดภัย
- ๒) เพิ่มร่างระบายน้ำลดปัญหาน้ำท่วมขังในชุมชน
- ๓) สร้างศักยภาพในการพัฒนาอาชีพ และการพัฒนาเศรษฐกิจฐานรากให้เกิดความเข้มแข็ง
- ๔) การพัฒนาด้านการศึกษาอย่างมีประสิทธิภาพได้มาตรฐาน
- ๕) ส่งเสริม สนับสนุน และบริหารจัดการแหล่งเรียนรู้ในท้องถิ่น
- ๖) การพัฒนาคุณภาพภาพชีวิต และการจัดสวัสดิการทางสังคมให้กับเด็ก เยาวชน ผู้สูงอายุ ผู้พิการ และผู้ด้อยโอกาส

- ๗) ประชาชนมีน้ำในการอุปโภค บริโภค การเกษตรเพิ่มขึ้น
- ๘) ประชาชนได้รับการศึกษาอย่างมีมาตรฐาน
- ๙) เกษตรกรมีความเข้มแข็ง และมีรายได้เพิ่มมากขึ้น
- ๑๐) ประชาชนมีส่วนร่วมในการส่งเสริมด้านศาสนา ศิลปะ วัฒนธรรม ประเพณี อันดีงามของท้องถิ่น
- ๑๑) ประชาชนมีสุขภาพที่ดีและยั่งยืน
- ๑๒) ประชาชนมีความมั่นคงและสังคมมีความสงบเรียบร้อย
- ๑๓) เด็กและเยาวชนได้รับการศึกษาเรียนรู้อย่างทั่วถึงและมีคุณภาพ
- ๑๔) ส่งเสริมและสนับสนุนความเป็นเลิศทางด้านกีฬา
- ๑๕) องค์กรปกครองส่วนท้องถิ่นมีศักยภาพในการบริหารจัดการตามหลักธรรมาภิบาล

๒.๒.๔ ตัวชี้วัด

- ๑) ร้อยละของจำนวนถนนที่ได้รับการพัฒนาและปรับปรุง
- ๒) ร้อยละของจำนวนไฟส่องสว่าง / ไฟทางที่ชำรุดและได้รับการบำรุงรักษาให้อยู่ในสภาพที่ใช้งานได้ปกติ

- ๓) ร้อยละของระดับความสำเร็จในการพัฒนาทักษะด้านอาชีพต่าง ๆ
- ๓) ร้อยละของระดับความสำเร็จในการป้องกัน ปรามปราม การแก้ไขปัญหาเสพติด

และปัญหาอาชญากรรม

- ๔) ร้อยละของระดับความสำเร็จของกันป้องกันและบรรเทาสาธารณภัย
- ๕) ร้อยละของพื้นที่สีเขียวที่เพิ่มขึ้น
- ๖) ร้อยละของผู้ได้รับการบำบัดจากยาเสพติดที่ไม่กลับซ้ำ
- ๗) ร้อยละที่เพิ่มขึ้นของสถานจำหน่ายอาหารที่ได้มาตรฐาน
- ๘) ร้อยละของศูนย์พัฒนาเด็กเล็กที่ได้มาตรฐาน
- ๙) ร้อยละของน้ำท่วมขังลดลง
- ๑๐) ร้อยละของประชาชนกลุ่มเป้าหมายที่ได้รับข้อมูลจากเทศบาล
- ๑๑) ร้อยละของจำนวนป้ายสัญลักษณ์/ป้ายจราจรในความรับผิดชอบของเทศบาลที่ติดตั้งเพิ่มเติมตามความต้องการของพื้นที่ของประชาชนหรือตามแผนพัฒนาท้องถิ่น
- ๑๒) ร้อยละของจำนวนจุดอันตรายบริเวณที่เกิดอุบัติเหตุบ่อยครั้งทางการจราจรทางบกในเขตเทศบาลที่ได้รับการพัฒนา ปรับปรุง หรือแก้ไขให้ปลอดภัยขึ้น
- ๑๓) ระดับความสำเร็จของการพัฒนาคุณภาพชีวิตและการแก้ไขปัญหาสังคม
- ๑๔) ร้อยละผู้ด้อยโอกาสได้รับสวัสดิการสังคม
- ๑๕) ระดับความสำเร็จของคุณภาพการศึกษาของเยาวชน

- ๑๖) ระดับความสำเร็จของการพัฒนาคุณภาพและการบริการด้านสาธารณสุข
- ๑๗) ระดับความสำเร็จของการควบคุมสถานการณ์โรคระบาดต่าง ๆ
- ๑๘) ร้อยละปริมาณขยะและปฏิภูลได้รับการจัดการมีจำนวนลดลง
- ๑๙) ร้อยละระดับความสำเร็จของการอนุรักษ์ ฟื้นฟู ระบบนิเวศ พื้นที่ป่าไม้ ทรัพยากรธรรมชาติ

และสิ่งแวดล้อม

๒๐) ร้อยละระดับความสำเร็จของการอนุรักษ์ ศาสนา ศิลปวัฒนธรรม จารีตประเพณี วิถีชีวิต และภูมิปัญญาท้องถิ่น

๒๑) ประชาชนได้รับการช่วยเหลือด้านการเฝ้าระวังโรค การป้องกันโรค การควบคุมโรค หรือบรรเทาความเดือดร้อนของโรคติดเชื้อไวรัสโคโรนา ๒๐๑๙ (COVID-๑๙) และได้รับการบริการสาธารณสุขอื่น ๆ อย่างทั่วถึง

๒.๒.๕ ค่าเป้าหมาย

- ๑) มีแหล่งน้ำพอเพียงต่อการอุปโภคบริโภคและทำการเกษตร
- ๒) ประชาชนเข้าถึงบริการสาธารณสุข มีสุขภาพแข็งแรง
- ๓) ประชาชนมีทักษะในการประกอบอาชีพด้านเกษตร
- ๔) ประชาชนมีคุณภาพชีวิตที่ดีขึ้น
- ๕) การศึกษาที่มีคุณภาพและมาตรฐาน และเกิดการเรียนรู้ต่อเนื่อง
- ๖) ประชาชนได้ใช้เส้นทางคมนาคมที่มีมาตรฐาน ปลอดภัย
- ๗) ประชาชนได้ร่วมกิจกรรมส่งเสริมประเพณี วัฒนธรรม การท่องเที่ยว กีฬาและนันทนาการของท้องถิ่น
- ๘) องค์กรปกครองส่วนท้องถิ่นมาธรรมาภิบาลดีขึ้น
- ๙) ประชาชนมีความปลอดภัยในชีวิตและทรัพย์สิน
- ๑๐) สิ่งแวดล้อมและทรัพยากรธรรมชาติได้รับการฟื้นฟูและอนุรักษ์

๒.๒.๖ กลยุทธ์/แนวทางการพัฒนาท้องถิ่น

- ๑) พัฒนาโครงสร้างพื้นฐานและสิ่งอำนวยความสะดวกในการคมนาคม
- ๒) ส่งเสริมและสนับสนุนเพื่อยกระดับรายได้และสร้างโอกาสในการประกอบอาชีพ , ส่งเสริมสนับสนุนการพัฒนาอาชีพ
 - ๓) รมรงศ์ให้เด็ก เยาวชน ผู้ใช้แรงงาน และประชากรกลุ่มเสี่ยง ตระหนักถึงโทษของยาเสพติดเพื่อป้องกันการเข้าไปยุ่งเกี่ยวกับยาเสพติด
 - ๔) การป้องกันและบรรเทาสาธารณภัยความมั่นคงปลอดภัยในชีวิตและทรัพย์สิน/ลดอุบัติเหตุจากรถทางบก
 - ๕) ส่งเสริมสนับสนุนการป้องกันและบรรเทาสาธารณภัยในความมั่นคงปลอดภัยในชีวิตและทรัพย์สิน
 - ๖) ส่งเสริมสนับสนุนปัจจัยที่ใช้ในการจัดประสบการณ์เรียนรู้
 - ๗) ส่งเสริมโภชนาการ สุขอนามัย และความปลอดภัยของผู้เรียน
 - ๘) การพัฒนาอาคาร สถานที่ และสภาพแวดล้อมให้เอื้อต่อการเรียนรู้
 - ๙) ส่งเสริมการพัฒนาคุณภาพชีวิตในกลุ่มเด็ก เยาวชน สตรี คนชรา คนพิการ และผู้ด้อยโอกาสให้มีคุณภาพชีวิตที่ดี
 - ๑๐) ส่งเสริมสนับสนุนสวัสดิการสังคมสงเคราะห์
 - ๑๒) ส่งเสริมและสนับสนุนในการอนุรักษ์ฟื้นฟู ศิลปวัฒนธรรม จารีตประเพณี วิถีชีวิต ภูมิปัญญาท้องถิ่น ทรัพยากรธรรมชาติและสิ่งแวดล้อมในท้องถิ่นให้มีความยั่งยืน
 - ๑๔) สนับสนุนและส่งเสริมการพัฒนาสถาบันครอบครัวให้มีความอบอุ่น
 - ๑๕) ส่งเสริมและพัฒนาศักยภาพประชาชนทุกช่วงวัย

- ๑๖) จัดให้มีหรือส่งเสริมการแข่งขันกีฬาประเภทต่าง ๆ และ กิจกรรมเด็กเยาวชน ด้านคุณธรรม จริยธรรม
- ๑๗) การพัฒนาอาคาร สถานที่ และสภาพแวดล้อมให้เอื้อต่อการเรียนรู้
- ๑๘) เพิ่มประสิทธิภาพระบบบริหารจัดการขยะอย่างเป็นระบบตลอดห่วงโซ่ในระดับชุมชน
- ๑๙) บริหารจัดการและวางแผนการใช้น้ำอย่างเป็นระบบและสมดุล ตลอดจนพัฒนาและถ่ายทอดองค์ความรู้เกี่ยวกับการใช้น้ำที่มีประสิทธิภาพ
- ๒๐) ส่งเสริมและพัฒนาด้านสาธารณสุขในการป้องกันและควบคุมโรคในคนและสัตว์
- ๒๑) เพิ่มบทบาทภาคประชาชน ชุมชน และภาคเอกชน ในการอนุรักษ์ฟื้นฟูทรัพยากรธรรมชาติ
- ๒๒) การสร้างระบบบริหารที่ส่งเสริมการปรับเปลี่ยนและพัฒนาบุคลากรให้มีทักษะที่จำเป็นในการให้บริการ และลดการทุจริตในการปฏิบัติงาน

๒.๒.๗ จุดยืนทางยุทธศาสตร์

- ๑) การพัฒนาชุมชนให้น่าอยู่มีความเข้มแข็ง โดยได้รับบริการสาธารณะด้านโครงสร้างพื้นฐานที่จำเป็นเพื่อรองรับการขยายตัวของชุมชนและเศรษฐกิจ
- ๒) การพัฒนาระบบการศึกษาและส่งเสริมศิลปวัฒนธรรมท้องถิ่น
๓. ส่งเสริมและพัฒนาด้านสาธารณสุขในการป้องกันและควบคุมโรคในคนและสัตว์
๓. ส่งเสริมและพัฒนาศักยภาพคนและความเข้มแข็งของชุมชนในการพึ่งตนเอง
๔. การกำจัดขยะมูลฝอย สิ่งปฏิกูลและมลภาวะสิ่งแวดล้อมที่มีอย่างยั่งยืน
๕. การพัฒนาระบบการบริหารจัดการภาครัฐที่ดีและมีส่วนร่วมจากทุกภาคส่วน

๒.๒.๘ ความเชื่อมโยงของยุทธศาสตร์ในภาพรวม

ยุทธศาสตร์เทศบาล ตำบลหนองปล่อง	ยุทธศาสตร์ การพัฒนาของ อปท. ในเขต จังหวัดบุรีรัมย์	ยุทธศาสตร์ จังหวัดบุรีรัมย์	ยุทธศาสตร์ภาค / กลุ่มจังหวัด	Sustainable Development Goals: SDGs (การพัฒนาที่ยั่งยืน/ เป้าหมายที่...)	แผนพัฒนา เศรษฐกิจและสังคม แห่งชาติ ฉบับที่ ๑๓ (หมุดหมายที่...)	ยุทธศาสตร์ชาติ ๒๐ ปี
ยุทธศาสตร์ที่ ๑ ด้านโครงสร้าง พื้นฐาน	ยุทธศาสตร์ที่ ๑ ด้านเมืองน่าอยู่และ คุณภาพชีวิตที่ดี	ยุทธศาสตร์ที่ ๑ ด้านเศรษฐกิจ	ยุทธศาสตร์ที่ ๒ แนวทางการพัฒนา ด้านท่องเที่ยว และ ด้านการค้า การลงทุน การค้าชายแดน	เป้าหมายที่ ๙ สร้างโครงสร้างพื้นฐาน ที่มีความทนทาน ส่งเสริมการพัฒนา อุตสาหกรรมที่ ครอบคลุมและยั่งยืน และส่งเสริมนวัตกรรม	หมุดหมายที่ ๑๐ ไทยมีเศรษฐกิจ หมุนเวียนและสังคม คาร์บอนต่ำ	ยุทธศาสตร์ที่ ๒ ด้านการสร้างความ สามารถในการแข่งขัน
ยุทธศาสตร์ที่ ๒ ด้านเศรษฐกิจ	ยุทธศาสตร์ที่ ๑ ด้านเมืองน่าอยู่และ คุณภาพชีวิตที่ดี	ยุทธศาสตร์ที่ ๒ ด้านสังคมและ คุณภาพชีวิต	ยุทธศาสตร์ที่ ๓ ยกระดับการพัฒนา คุณภาพชีวิต	เป้าหมายที่ ๑ ขจัดความยากจน ทุกรูปแบบในทุกที่	หมุดหมายที่ ๙ ไทยมีความยากจน ข้ามรุ่นลดลงและ มีความคุ้มครองทาง สังคมที่เพียงพอ เหมาะสม	ยุทธศาสตร์ที่ ๔ ด้านการสร้างโอกาส และความเสมอภาค ทางสังคม
ยุทธศาสตร์ที่ ๓ ด้านคุณภาพชีวิต	ยุทธศาสตร์ที่ ๔ ด้านการสร้างโอกาส และความเสมอภาค ทางสังคม	ยุทธศาสตร์ที่ ๒ ด้านสังคมและ คุณภาพชีวิต ยุทธศาสตร์ที่ ๔ ด้านรักษา ความมั่นคงและ ความสงบ	ยุทธศาสตร์ที่ ๓ ยกระดับการพัฒนา คุณภาพชีวิต	เป้าหมายที่ ๒ ยุติความหิวโหย บรรลุความมั่นคง ทางอาหารและยกระดับ โภชนาการและส่งเสริม เกษตรกรรมที่ยั่งยืน เป้าหมายที่ ๓ สร้างหลักประกันให้คน มีชีวิตที่มีคุณภาพ และส่งเสริมสุขภาวะที่ดี ของทุกเพศทุกวัย	หมุดหมายที่ ๔ ไทยเป็นศูนย์กลางทาง การแพทย์และสุขภาพ มูลค่าสูง หมุดหมายที่ ๘ ไทยมีพื้นที่และเมือง อัจฉริยะที่น่าอยู่ ปลอดภัย เติบโตได้อย่าง ยั่งยืนมูลค่าสูง	ยุทธศาสตร์ที่ ๑ ด้านความมั่นคง ยุทธศาสตร์ที่ ๓ ด้านการพัฒนาและ เสริมสร้างศักยภาพ ทรัพยากรมนุษย์ ยุทธศาสตร์ที่ ๔ ด้านการสร้าง โอกาส และความ เสมอภาคทาง สังคม

ยุทธศาสตร์เทศบาล ตำบลหนองปล่อง	ยุทธศาสตร์ การพัฒนาของ อปท. ในเขต จังหวัดบุรีรัมย์	ยุทธศาสตร์ จังหวัดบุรีรัมย์	ยุทธศาสตร์ภาค / กลุ่มจังหวัด	Sustainable Development Goals: SDGs (การพัฒนาที่ยั่งยืน/ เป้าหมายที่...)	แผนพัฒนา เศรษฐกิจและสังคม แห่งชาติ ฉบับที่ ๑๓ (หมุดหมายที่...)	ยุทธศาสตร์ชาติ ๒๐ ปี
				<p>เป้าหมายที่ ๔ ส่งเสริมโอกาส ในการเรียนรู้และ สร้างหลักประกันว่า ทุกคนมีการศึกษาที่มี คุณภาพอย่างครอบคลุม และเท่าเทียมและ ส่งเสริมโอกาสในการ เรียนรู้ตลอดชีวิตแก่ ทุกคน</p> <p>เป้าหมายที่ ๕ บรรลุความเท่าเทียม ระหว่างเพศ และเสริม อำนาจให้แก่สตรีและ เด็กหญิง</p> <p>เป้าหมายที่ ๖ สร้างหลักประกันให้มีน้ำ ใช้และมีการบริหาร จัดการน้ำและการ สุขาภิบาลอย่างยั่งยืน สำหรับทุกคน</p> <p>เป้าหมายที่ ๙ สร้างโครงสร้างพื้นฐาน ที่มีความทนทาน ส่งเสริมการพัฒนา อุตสาหกรรมที่ครอบคลุม และยั่งยืน และส่งเสริม นวัตกรรม</p> <p>เป้าหมายที่ ๑๑ ทำให้เมืองและการตั้ง ถิ่นฐานของมนุษย์ มีความปลอดภัย ความต้านทานและ ความยืดหยุ่นต่อการ เปลี่ยนแปลงอย่าง ครอบคลุมและยั่งยืน</p> <p>เป้าหมายที่ ๑๓ ดำเนินการอย่างเร่งด่วน เพื่อการต่อสู้กับการ เปลี่ยนแปลงสภาพ</p>	<p>หมุดหมายที่ ๙ ไทยมีความยากจน ข้ามรุ่นลดลง และมีความคุ้มครอง ทางสังคมที่เพียงพอ เหมาะสม</p> <p>หมุดหมายที่ ๑๑ ไทยสามารถลดความ เสี่ยงและผลกระทบจาก ภัยธรรมชาติและ การเปลี่ยนแปลงสภาพ ภูมิอากาศ</p> <p>หมุดหมายที่ ๑๒ ไทยมีกำลังคน สมรรถนะสูง มุ่งเรียนรู้ อย่างต่อเนื่อง ตอบโจทย์ การพัฒนาแห่งอนาคต</p>	
ยุทธศาสตร์ที่ ๔ ด้านทรัพยากร ธรรมชาติและ สิ่งแวดล้อม	ยุทธศาสตร์ที่ ๑ ด้านเมืองน่าอยู่และ คุณภาพชีวิตที่ดี	ยุทธศาสตร์ที่ ๓ ด้านทรัพยากร ธรรมชาติและ สิ่งแวดล้อม	ยุทธศาสตร์ที่ ๑ การพัฒนาขีด ความสามารถเกษตร อุตสาหกรรมครบ วงจร	เป้าหมายที่ ๖ สร้างหลักประกัน ให้มีน้ำใช้และมีการ บริหารจัดการน้ำและ การสุขาภิบาลอย่าง ยั่งยืนสำหรับทุกคน	หมุดหมายที่ ๑ ไทยเป็นประเทศชั้นนำ ด้านสินค้าเกษตร และ เกษตรแปรรูปมูลค่าสูง	ยุทธศาสตร์ที่ ๕ ด้านการสร้างการ เติบโตบนคุณภาพ ชีวิตที่เป็นมิตรต่อ สิ่งแวดล้อม
				หมุดหมายที่ ๑๐ ไทยมีเศรษฐกิจ หมุนเวียนและสังคม คาร์บอนต่ำ		

ยุทธศาสตร์เทศบาล ตำบลหนองปล่อง	ยุทธศาสตร์ การพัฒนาของ อปท. ในเขต จังหวัดบุรีรัมย์	ยุทธศาสตร์ จังหวัดบุรีรัมย์	ยุทธศาสตร์ภาค / กลุ่มจังหวัด	Sustainable Development Goals: SDGs (การพัฒนาที่ยั่งยืน/ เป้าหมายที่...)	แผนพัฒนา เศรษฐกิจและสังคม แห่งชาติ ฉบับที่ ๑๓ (หมวดหมู่ที่...)	ยุทธศาสตร์ชาติ ๒๐ ปี
				เป้าหมายที่ ๑๒ สร้างหลักประกันให้มี แบบแผนการบริโภค และการผลิตที่ยั่งยืน เป้าหมายที่ ๑๕ ฟื้นฟูปกป้องและ ส่งเสริมการใช้ระบบ นิเวศบกอย่างยั่งยืน การบริหารจัดการป่าไม้ ที่ยั่งยืน การต่อต้าน การกลายสภาพเป็น ทะเลทราย หยุดยั้งการ เสื่อมโทรมของที่ดิน และฟื้นฟูสภาพดิน และหยุดยั้งการสูญเสีย ความหลากหลายทาง ชีวภาพ	หมวดหมู่ที่ ๑๑ ไทยสามารถลดความ เสี่ยงและผลกระทบจาก ภัยธรรมชาติและ การเปลี่ยนแปลงสภาพ ภูมิอากาศ	
ยุทธศาสตร์ที่ ๕ ด้านการบริหาร จัดการบ้านเมืองที่ดี	ยุทธศาสตร์ที่ ๔ ด้านการพัฒนาขีด สมรรถนะองค์กร	ยุทธศาสตร์ที่ ๔ ด้านรักษาความ มั่นคงและความ สงบ		เป้าหมายที่ ๑๖ สนับสนุนสังคมที่สงบสุข และครอบคลุมที่เอื้อต่อ การพัฒนาที่ยั่งยืน ให้ทุกคนเข้าถึง กระบวนการยุติธรรม และสร้างสถาบัน ที่มีประสิทธิภาพ มีความรับผิดชอบ และทุกคนสามารถ เข้าถึงในทุกระดับ	หมวดหมู่ที่ ๑๓ ไทยมีภาครัฐที่ทันสมัย มีประสิทธิภาพ และตอบโจทย์ประชาชน	ยุทธศาสตร์ที่ ๖ ด้านการปรับสมดุล และพัฒนาาระบบการ บริหารจัดการภาครัฐ

๒.๓ การวิเคราะห์เพื่อพัฒนาท้องถิ่น

๒.๓.๑ การวิเคราะห์กรอบการจัดทำยุทธศาสตร์ขององค์กรปกครองส่วนท้องถิ่น

ในการจัดทำแผนพัฒนาท้องถิ่น (พ.ศ. ๒๕๖๖ – ๒๕๗๐) ของเทศบาลตำบลหนองปล่อง ได้ใช้การวิเคราะห์ SWOT Analysis/Demand (Demand Analysis)/Global Demand และTrend ปัจจัยและสถานการณ์ การเปลี่ยนแปลงที่มีผลต่อการพัฒนา อย่างน้อยต้องประกอบด้วย การวิเคราะห์ศักยภาพด้านเศรษฐกิจ ด้านสังคม ด้านทรัพยากรธรรมชาติและสิ่งแวดล้อม ซึ่งมีรายละเอียดดังนี้

จุดแข็ง (S : Strength-s)

- ประชาชนมีความพร้อมการมีส่วนร่วมในกระบวนการพัฒนาท้องถิ่น
- การจัดโครงสร้างภายในมีความเหมาะสมสอดคล้องกับภารกิจ
- มีเทศบาลตำบลที่พร้อมจะให้บริการสาธารณะและแก้ไขปัญหาความเดือดร้อนของประชาชน
- มีการประสานร่วมมือกันระหว่างองค์กรปกครองส่วนท้องถิ่นกับส่วนราชการต่าง ๆ
- ผู้นำชุมชนมีความเข้มแข็ง และมีศักยภาพในการพัฒนา
- ส่งเสริมการมีส่วนร่วมของประชาชนในรูปแบบประชาคม การประชุมวางแผนเตรียมงาน

จุดอ่อน (W : Weakness)

- กฎหมาย ระเบียบ ข้อบังคับที่เกี่ยวข้องกับการปฏิบัติงาน มีการแก้ไขเปลี่ยนแปลงอยู่ตลอดเวลา ทำให้เจ้าหน้าที่ผู้ปฏิบัติสับสนขาดความชัดเจน
- เทศบาลตำบลมีงบประมาณจำกัด ทำให้การพัฒนาไม่เป็นไปตามแผนพัฒนาที่วางไว้
- การใช้ทรัพยากรธรรมชาติ และการทำลายสิ่งแวดล้อมเพิ่มขึ้น ก่อให้เกิดปัญหาภัยธรรมชาติ

โอกาส (O : Opportunity)

- จังหวัดบุรีรัมย์หรือหน่วยงานที่เกี่ยวข้องสนับสนุนงบประมาณให้เทศบาลดำเนินการตามแผนงานโครงการตามแนวทางยุทธศาสตร์การพัฒนาจังหวัด และแผนพัฒนาเทศบาลตำบล
- มีเส้นทางคมนาคมเชื่อมระหว่างจังหวัด สามารถรองรับการขยายตัวทางด้านเศรษฐกิจ
- นโยบายของรัฐบาลในการส่งเสริมการกระจายอำนาจการปกครองท้องถิ่น โดยการสร้างดุลยภาพระหว่างการกำกับดูแล และความเป็นอิสระของท้องถิ่นในการบริหารจัดการงบประมาณและบุคลากรของท้องถิ่น

อุปสรรค (T : Threat)

- ประชาชนขาดความรู้ ความเข้าใจ บทบาทหน้าที่ของตนเองกับงานของท้องถิ่น
- นโยบายรัฐบาลไม่สามารถถ่ายโอนงบประมาณมายังองค์กรปกครองส่วนท้องถิ่น ตามพระราชบัญญัติกำหนดแผนและขั้นตอนการกระจายอำนาจให้แก่องค์กรปกครองส่วนท้องถิ่น พ.ศ. ๒๕๔๒ ทำให้การพัฒนาท้องถิ่นบางเรื่องต้องรอความชัดเจนในการปฏิบัติ
- กฎหมาย ระเบียบ ข้อบังคับขาดความยืดหยุ่น หรือไม่เหมาะสมสอดคล้องกับภารกิจห้วงระยะเวลาในการจัดสรรและการเบิกจ่ายงบประมาณของรัฐบาลมีความไม่แน่นอน
- การดำเนินงานตามนโยบายต่างๆ ของรัฐบาลมีจำนวนเพิ่มมากขึ้น ความรับผิดชอบเพิ่มมากขึ้น ประกอบกับปัญหาในพื้นที่และความต้องการประชาชนมีมาก แต่ไม่สามารถปฏิบัติได้ครบถ้วน เนื่องจากจำกัดด้วยอำนาจหน้าที่และจำนวนงบประมาณที่มีจำกัด

๒.๓.๒ การประเมินสถานการณ์สภาพแวดล้อมภายนอกที่เกี่ยวข้อง

ในการจัดทำแผนพัฒนาท้องถิ่น (พ.ศ. ๒๕๖๖ – ๒๕๗๐) ของเทศบาลตำบลหนองปล่อง ได้ทำการประเมินสถานการณ์สภาพแวดล้อมภายนอกที่เกี่ยวข้อง ดังนี้

ด้าน	สถานการณ์สภาพแวดล้อมภายนอกที่เกี่ยวข้อง	ข้อบ่งชี้และปริมาณของปัญหา/ความต้องการ	พื้นที่เป้าหมาย/กลุ่มเป้าหมาย	ความคาดหวังและแนวโน้มอนาคต
โครงการสร้างพื้นฐาน	ขาดแคลนแหล่งน้ำในการเกษตรและน้ำประปาสำหรับอุปโภค-บริโภคยังไม่พอเพียงและยังไม่ได้มาตรฐาน	แหล่งน้ำและน้ำประปาในการอุปโภค-บริโภค	พื้นที่เขตเทศบาล	ประชาชนมีแหล่งน้ำและมีน้ำประปาใช้อย่างพอเพียงมีคุณภาพตามมาตรฐานมากขึ้น
	ไฟฟ้าส่องสว่างถนนและที่สาธารณะยังไม่สามารถดำเนินการครอบคลุมพื้นที่ได้ทั้งหมด	ไฟฟ้า	ถนนและที่สาธารณะพื้นที่เขตเทศบาล	ถนนและที่สาธารณะมีแสงสว่างเพียงพอประชาชนได้รับความสะดวกในการสัญจรไปมาและป้องกันการเกิดอาชญากรรมได้
	หมู่บ้านขยายมากขึ้นระบบระบายน้ำยังไม่เพียงพอ	ราง/ท่อระบายน้ำ	พื้นที่เขตเทศบาล	มีรางระบายน้ำสามารถระบายน้ำได้สะดวก ไม่อุดตัน ไม่ส่งกลิ่นเหม็นก่อนความรำคาญ
	ถนนในตำบล ยังเป็นถนนดิน ถนนลูกรัง และหินคลุกเป็นหลุมเป็นบ่อ	ถนน	ถนนและที่สาธารณะพื้นที่เขตเทศบาล	มีถนนได้สัญจรไป-มาสะดวก
	ประชาชนต้องการเส้นทางในการสัญจรไป-มาเพิ่มมากขึ้นและเทศบาลไม่สามารถดำเนินการได้เนื่องจากงบประมาณมีไม่เพียงพอ	เส้นทางคมนาคม	ถนนและที่สาธารณะพื้นที่เขตเทศบาล	มีถนนได้สัญจรไป-มาสะดวก

ด้าน	สถานการณ์ภาพแวดล้อมภายนอกที่เกี่ยวข้อง	ขอบข่ายและปริมาณของปัญหา/ความต้องการ	พื้นที่เป้าหมาย/กลุ่มเป้าหมาย	ความคาดหวังและแนวโน้มอนาคต
ด้านงานส่งเสริมคุณภาพชีวิต	มีการระบาดของโรคอุบัติใหม่ โรคระบาด โรคติดต่อ	ด้านสาธารณสุข	พื้นที่เขตเทศบาล	ในพื้นที่ไม่มีมีการระบาดของโรคอุบัติใหม่ โรคระบาด โรคติดต่อ
	ประชาชนในพื้นที่ป่วยเป็นโรคเรื้อรัง แนวโน้มที่เพิ่มขึ้น เช่น เบาหวาน ความดัน		ประชาชนกลุ่มเสี่ยงและผู้ป่วย	
	ปริมาณขยะและน้ำเสียเพิ่มมากขึ้น	ด้านสาธารณสุข	พื้นที่เขตเทศบาล	ปริมาณขยะและน้ำเสียถูกกำจัดให้หมดด้วยวิธีการที่ถูกต้อง
	ประชาชนบริโภคอาหารที่ปลอดภัย		ประชาชนในเขตเทศบาล	ประชาชนทราบและสามารถเลือกบริโภคอาหารที่ปลอดภัยได้ถูกต้อง
	ประชาชนในพื้นที่บางรายมีที่อยู่อาศัยไม่มั่นคงแข็งแรง	ที่อยู่อาศัย	ประชาชนในพื้นที่ได้รับความเดือดร้อนเรื่องที่อยู่อาศัย	ประชาชนในพื้นที่ได้รับความช่วยเหลือซ่อมแซมที่อยู่อาศัยให้มั่นคงแข็งแรง
	มีการขยายตัวของประชากรเพิ่มมากขึ้นทำให้เกิดการขยายตัวของอาคารบ้านเรือนทำให้เกิดเป็นชุมชนแออัด	ประชากร	พื้นที่เขตเทศบาล	ควบคุมการก่อสร้างอาคารบ้านเรือน การพิจารณาออกใบอนุญาตเพื่อไม่เกิดปัญหาจากการก่อสร้างอาคาร
	ประชาชนบางครัวเรือนบริโภค-บริโภค น้ำที่ยังไม่สะอาดและมีสิ่งเจือปน เช่น จากน้ำฝน น้ำที่ไม่ได้คุณภาพ มีตะกอน	การอุปโภค-บริโภค	ประชาชนในเขตเทศบาล	ประชาชนบริโภคน้ำที่สะอาด ถูกสุขลักษณะ
	การศึกษาสื่อการเรียนการสอนยังไม่พอเพียง เด็กนักเรียนไม่ได้รับการศึกษาต่อในระดับที่สูงกว่าชั้นพื้นฐาน และขาดงบประมาณในการศึกษา ครอบครัวยากจน	สังคมในชุมชน	เด็กนักเรียนในเขตเทศบาล	มีสื่อการเรียนการสอนที่พอเพียง เด็กนักเรียนได้รับการศึกษาที่สูงขึ้น มีงบประมาณในการศึกษาเล่าเรียน
	เด็กและผู้สูงอายุบางครอบครัว ผู้สูงอายุอยู่ตามลำพัง และรับภาระในการดูแลเด็ก		ผู้สูงอายุและเด็กในเขตเทศบาล.	ผู้สูงอายุและเด็กได้รับการดูแล
	ผู้พิการไม่ได้รับความช่วยเหลือในดำรงชีวิต		ผู้พิการในเขตเทศบาล	ผู้พิการได้รับความช่วยเหลือในการดำรงชีวิตและทั่วถึง
เยาวชนและวัยรุ่นติดเกมส์ สิ่งลามก บุหรี่ เหล้า ยาเสพติด และท้องก่อนวัยอันสมควร		เยาวชนและวัยรุ่นในเขตเทศบาล	เยาวชนและวัยรุ่นมีอนาคตที่ดี	
ประชาชนกรอายุตั้งแต่ ๓๕ ขึ้นไป ไม่ได้ตรวจสุขภาพประจำปี จำนวน ๒๙๑ คน		ประชาชนในเขตเทศบาลที่อายุ ๓๕ ขึ้นไป	ประชาชนที่อายุ ๓๕ ขึ้นไปได้รับการตรวจสุขภาพทุกคน	
ประชากรที่สูบบุหรี่ จำนวน ๓๐๐ คน ต่อมสุรา จำนวน ๑๗๑ คน		ประชาชนที่สูบบุหรี่และ ต่อมสุรา	ประชาชนเลิกสูบบุหรี่และเลิกดื่มสุรา	
ด้านการวางแผนการส่งเสริมการลงทุนพาณิชย์กรรมและการท่องเที่ยว	ประชาชนไม่มีการวางแผนในการดำเนินงาน	การวางแผน	ประชาชนในเขตเทศบาล	ประชาชนสามารถวางแผนการดำเนินงานได้เอง
	ขาดแหล่งเงินทุนในการทำกิจการและประกอบอาชีพ	การลงทุน	ประชาชนในเขตเทศบาล	มีแหล่งเงินทุนในการทำกิจการและประกอบอาชีพ
	ประชาชนขาดสถานที่จำหน่ายสินค้า	การพาณิชย์กรรม	ร้านค้าแผงลอย	ร้านค้าแผงลอยมีสถานที่ในการขายจำหน่ายสินค้า
	ผลผลิตทางการเกษตรราคาตกต่ำ ระยะเวลาในการขนส่งผลผลิตไกลจากแหล่งรับซื้อ		เกษตรกรในพื้นที่	ผลผลิตมีราคาสูงขึ้น

ด้าน	สถานการณ์ภาพแวดล้อมภายนอกที่เกี่ยวข้อง	ขอบข่ายและปริมาณของปัญหา/ความต้องการ	พื้นที่เป้าหมาย/กลุ่มเป้าหมาย	ความคาดหวังและแนวโน้มอนาคต
ด้านการวางแผนการส่งเสริมการลงทุนพาณิชย์กรรมและการท่องเที่ยว	ค่าแรงต่ำค่าครองชีพสูงขาดแคลนการจ้างงาน		ผู้ประกอบการอาชีพรับจ้าง	ค่าแรงสูงขึ้นเหมาะสมกับค่าครองชีพมีการจ้างงานมากขึ้น
	ครัวเรือนมีรายได้เฉลี่ยต่อปี ต่ำกว่า ๓๐,๐๐๐ บาท จำนวน ๙ ครัวเรือน	การพาณิชย์กรรม	ประชาชนที่มีรายได้ต่ำกว่าเกณฑ์มาตรฐาน	ไม่มีครัวเรือนที่ตกเกณฑ์มาตรฐานรายได้
	ในเขตเทศบาลไม่มีแหล่งท่องเที่ยวและกิจกรรมการท่องเที่ยว	การท่องเที่ยว	ในเขตเทศบาล	มีแหล่งท่องเที่ยวในเขตเทศบาลและส่งเสริมกิจกรรมการท่องเที่ยวเพิ่มมากขึ้น
ด้านการจัดระเบียบชุมชนและการรักษาความสงบเรียบร้อย	การจราจรบนถนนมีเพิ่มมากขึ้นอาจทำให้เกิดอุบัติเหตุขึ้นได้	การจราจร	ประชาชนที่สัญจรไปมาบนถนน	มีระบบควบคุมการจราจร เช่น ติดตั้งสัญญาณจราจรเพื่อเตือนให้ระมัดระวัง
	มีการทำลายและลักขโมยทรัพย์สินของประชาชนและราชการรวมทั้งเกิดการทะเลาะวิวาทกันในชุมชน	การรักษาความปลอดภัยในชีวิตและทรัพย์สินของประชาชน	ประชาชนและส่วนราชการ	มีการป้องกันและรักษาความปลอดภัยในชีวิตและทรัพย์สินของประชาชนและส่วนราชการ เช่น การติดตั้งกล้องวงจรปิด การให้ผู้นำ อปพร. ควบคุมและระงับเหตุทะเลาะวิวาท
ด้านการบริหารจัดการและการอนุรักษ์ทรัพยากรธรรมชาติและสิ่งแวดล้อม	เป็นพื้นที่ที่มีดินเค็มและน้ำใต้ดินเป็นน้ำเค็มหรือมีรสกร่อย ไม่สามารถใช้ในการเกษตรและอุปโภค-บริโภคได้	ดินและน้ำใต้ดิน	พื้นที่ในเขตเทศบาล	ปัญหาเรื่องดินเค็มลดลงจัดหาแหล่งน้ำจากแหล่งอื่นเพิ่มมากขึ้น
	มีปัญหาเรื่องขยะและสัตว์เลี้ยวเพิ่มมากขึ้นส่งกลิ่นเหม็นรบกวน	สิ่งแวดล้อม	ผู้ประกอบการและชุมชนในเขตพื้นที่เทศบาล	ปัญหาขยะและสัตว์เลี้ยวลดลงประชาชนสามารถกำจัดขยะและมูลสัตว์ได้โดยไม่ส่งผลกระทบต่อชุมชน
ด้านศิลปะ วัฒนธรรมจารีตประเพณีและภูมิปัญญาท้องถิ่น	ศิลปะ วัฒนธรรม จารีต ประเพณีและภูมิปัญญาท้องถิ่นถูกลืมเลือนไปมาก	ศิลปะ วัฒนธรรม จารีต ประเพณีและภูมิปัญญาท้องถิ่นถูกลืมเลือนไปมาก	ประชาชนในเขต เทศบาล	ยกย่อง เชิดชูคนดีหรือปราชญ์ชาวบ้านในโอกาสต่าง ๆ เพื่อเป็นตัวอย่างแก่เยาวชนและประชาชน ศิลปะ วัฒนธรรม จารีต ประเพณีและภูมิปัญญาท้องถิ่นไม่ถูกลืมและคงอยู่สืบไป

ส่วนที่ ๓ การนำแผนพัฒนาท้องถิ่นไปสู่การปฏิบัติ

๓.๑ ยุทธศาสตร์การพัฒนาท้องถิ่นและยุทธศาสตร์ระดับมหภาคเพื่อนำไปสู่การปฏิบัติ

ที่	ยุทธศาสตร์ชาติ ๒๐ ปี	แผนพัฒนาเศรษฐกิจและสังคมแห่งชาติ ฉบับที่ ๑๓	SDGs	ยุทธศาสตร์ จังหวัด	ยุทธศาสตร์ การพัฒนาของ องค์กรปกครองส่วน ท้องถิ่นในเขตจังหวัด	ยุทธศาสตร์ (อปท.)	กลยุทธ์	แผนงาน	หน่วยงาน รับผิดชอบหลัก
๑	ยุทธศาสตร์ที่ ๑ ด้านความมั่นคง	๑. หมายความว่า ๔ ไทยเป็นศูนย์กลางทาง การแพทย์และสุขภาพ มูลค่าสูง ๒. หมายความว่า ๘ ไทยมีพื้นที่และเมือง อัจฉริยะที่น่าอยู่ ปลอดภัย เต็มโตได้ อย่างยั่งยืน ๓. หมายความว่า ๑๑ ไทยสามารถลดความ เสี่ยงและผลกระทบ จากภัยธรรมชาติและ การเปลี่ยนแปลง สภาพภูมิอากาศ	๑. เป้าหมายที่ ๓ สร้างหลักประกันให้คนมีชีวิตที่มีคุณภาพ และส่งเสริมสุขภาวะที่ดีของทุกเพศทุกวัย เป้าประสงค์ที่ ๓.๕ เสริมการป้องกันและการรักษาการใช้สาร ในทางที่ผิด ซึ่งรวมถึงการใช้ยาเสพติดในทางที่ผิดและการใช้ แอลกอฮอล์ในทางอันตราย ๒. เป้าหมายที่ ๓ สร้างหลักประกันให้คนมีชีวิตที่มีคุณภาพ และส่งเสริมสุขภาวะที่ดีของทุกเพศทุกวัย เป้าประสงค์ที่ ๓.๖ ลดจำนวนการตายและบาดเจ็บจาก อุบัติเหตุทางถนนทั่วโลกครึ่งหนึ่ง ภายในปี ๒๕๖๓ ๓. เป้าหมายที่ ๑๓ ดำเนินการอย่างเร่งด่วนเพื่อการต่อสู้กับ การเปลี่ยนแปลงสภาพ ภูมิอากาศ เป้าประสงค์ที่ ๑๓.๑ เสริมภูมิต้านทานและขีดความสามารถ ในการปรับตัวต่ออันตรายและภัยพิบัติทางธรรมชาติ ที่เกี่ยวข้องกับภูมิอากาศในทุกประเทศ	ยุทธศาสตร์ที่ ๔ ด้านรักษาความ มั่นคงและความสงบ	ยุทธศาสตร์ที่ ๑ เมืองน่าอยู่และคุณภาพ ชีวิตที่ดี	ยุทธศาสตร์ที่ ๓ ด้านคุณภาพชีวิต	๑. รมรณรงค์ให้เด็ก เยาวชน ผู้ใช้แรงงาน และประชากร กลุ่มเสี่ยง ตระหนัก รู้ถึงโทษของยาเสพติด เพื่อป้องกันการเข้าไป ยุ่งเกี่ยวกับยาเสพติด ๒. การป้องกันและ บรรเทาสาธารณภัย ความมั่งคั่งปลอดภัย ในชีวิตและทรัพย์สิน/ ปลอดภัยเหตุจรรยา งาม ๓. ส่งเสริมสนับสนุน การป้องกันและ บรรเทาสาธารณภัย ในความมั่งคั่ง ปลอดภัยในชีวิต และทรัพย์สิน	แผนงานการรักษา ความสงบภายใน	สำนักปลัด
๒	ยุทธศาสตร์ที่ ๒ ด้านการสร้าง ความสามารถในการ แข่งขัน	๑. หมายความว่า ๑๐ ไทยมีเศรษฐกิจ หมุนเวียนและสังคม คาร์บอนต่ำ	๑. เป้าหมายที่ ๙ สร้างโครงสร้างพื้นฐานที่มีความทนทาน ส่งเสริมการพัฒนาอุตสาหกรรมที่ครอบคลุมและยั่งยืน และ ส่งเสริมนวัตกรรม เป้าประสงค์ที่ ๙.๑ พัฒนาโครงสร้างพื้นฐานที่มีคุณภาพ เชื่อถือได้ ยั่งยืนและมีความทนทาน ซึ่งรวมถึงโครงสร้างพื้นฐาน ของภูมิภาคและที่ข้ามเขตแดน เพื่อสนับสนุนการพัฒนาทาง เศรษฐกิจและความเป็นอยู่ที่ดีของมนุษย์ โดยมุ่งเป้าที่การ เข้าถึงได้ในราคาที่สามารถจ่ายได้และเท่าเทียมสำหรับทุกคน	ยุทธศาสตร์ที่ ๑ ด้านเศรษฐกิจ	ยุทธศาสตร์ที่ ๑ ด้านเมืองน่าอยู่และ คุณภาพชีวิตที่ดี	ยุทธศาสตร์ที่ ๑ ด้านโครงสร้าง พื้นฐาน	๑. พัฒนาโครงสร้าง พื้นฐานและสิ่งอำนวยความสะดวกในการ คมนาคม	แผนงาน อุตสาหกรรม และการโยธา	กองช่าง

ที่	ยุทธศาสตร์ชาติ ๒๐ ปี	แผนพัฒนาเศรษฐกิจและสังคมแห่งชาติ ฉบับที่ ๑๓	SDGs	ยุทธศาสตร์ จังหวัด	ยุทธศาสตร์ การพัฒนาของ องค์การปกครองส่วน ท้องถิ่นในเขตจังหวัด	ยุทธศาสตร์ (อปท.)	กลยุทธ์	แผนงาน	หน่วยงาน รับผิดชอบหลัก
๓	ยุทธศาสตร์ที่ ๓ ด้านการพัฒนา และเสริมสร้าง ศักยภาพ ทรัพยากรมนุษย์	๑. หมายความว่า ๑๒ ไทยมีกำลังคน สมรรถนะสูง มุ่งเรียนรู้อย่าง ต่อเนื่อง ตอบโจทย์ การพัฒนาแห่งอนาคต	๑. เป้าหมายที่ ๔ ส่งเสริมโอกาสในการเรียนรู้และสร้างหลัก ประกันว่าทุกคนมีการศึกษาที่มีคุณภาพอย่างครอบคลุมและ เท่าเทียม และส่งเสริมโอกาสในการเรียนรู้ตลอดชีวิตแก่ทุกคน เป้าประสงค์ที่ ๔.๒ สร้างหลักประกันว่าเด็กชายและเด็กหญิง ทุกคนเข้าถึงการพัฒนาการดูแลและการจัดการศึกษาระดับ ก่อนประถมศึกษาสำหรับเด็กปฐมวัยที่มีคุณภาพภายในปี ๒๕๗๓ เพื่อให้เด็กเหล่านั้นมีความพร้อมสำหรับการศึกษา ระดับประถมศึกษา ๒. เป้าหมายที่ ๒ ยุติความหิวโหย บรรลุความมั่นคงทางอาหาร และยกระดับโภชนาการและส่งเสริมเกษตรกรรมที่ยั่งยืน เป้าประสงค์ที่ ๒.๒ ยุติภาวะทุพโภชนาการทุกรูปแบบและ แก้ไขปัญหาความต้องการสารอาหารของหญิงวัยรุ่น หญิง ตั้งครรภ์ และให้นมบุตร และผู้สูงอายุภายในปี ๒๕๗๓ รวมถึง บรรลุเป้าหมายร่วมกันระหว่างประเทศว่าด้วยภาวะแคระแกรน และผอมแห้งในเด็กอายุต่ำกว่า ๕ ปี ภายในปี ๒๕๖๘ ๓. เป้าหมายที่ ๖ สร้างหลักประกันให้มีน้ำใช้และมีการ บริหารจัดการน้ำและการสุขาภิบาลอย่างยั่งยืนสำหรับทุกคน เป้าประสงค์ที่ ๖.๔ เพิ่มประสิทธิภาพการใช้น้ำในทุกภาคส่วน และสร้างหลักประกันว่าจะมีการใช้น้ำและจัดหาน้ำที่ยั่งยืน เพื่อแก้ปัญหาการขาดแคลนน้ำและลดจำนวนประชาชนที่ ประสบความทุกข์จากการขาดแคลนน้ำภายในปี ๒๕๗๓ ๔. เป้าหมายที่ ๙ สร้างโครงสร้างพื้นฐานที่มีความทนทาน ส่งเสริมการพัฒนาอุตสาหกรรมที่ครอบคลุมและยั่งยืน และส่งเสริมนวัตกรรม ๕. เป้าประสงค์ที่ ๙.๑ พัฒนาโครงสร้างพื้นฐานที่มีคุณภาพ เชื่อถือได้ยั่งยืนและมีความทนทาน ซึ่งรวมถึงโครงสร้าง พื้นฐานของภูมิภาคและที่ข้ามเขตแดน เพื่อสนับสนุนการ พัฒนาทางเศรษฐกิจและความเป็นอยู่ที่ดีของมนุษย์ โดยมุ่งเป้าไปที่การเข้าถึงได้ในราคาที่สามารถจ่ายได้และเท่า เท่าเทียมสำหรับทุกคน	ยุทธศาสตร์ที่ ๒ ด้านสังคมและ คุณภาพชีวิต	ยุทธศาสตร์ที่ ๑ ด้านเมืองน่าอยู่และ คุณภาพชีวิตที่ดี	ยุทธศาสตร์ที่ ๓ ด้านคุณภาพชีวิต	๑. การส่งเสริม สนับสนุนปัจจัย ที่ใช้ในการจัด ประสบการณ์เรียนรู้ ๒. การส่งเสริม โภชนาการ สุขอนามัย และ ความปลอดภัย ของผู้เรียน ๓. การพัฒนาอาคาร สถานที่ และสภาพ แวดล้อมให้เอื้อต่อ การเรียนรู้	แผนงาน การศึกษา	กองการศึกษา

ที่	ยุทธศาสตร์ชาติ ๒๐ ปี	แผนพัฒนาเศรษฐกิจและสังคมแห่งชาติ ฉบับที่ ๑๓	SDGs	ยุทธศาสตร์ จังหวัด	ยุทธศาสตร์ การพัฒนาของ องค์การปกครองส่วน ท้องถิ่นในเขตจังหวัด	ยุทธศาสตร์ (อปท.)	กลยุทธ์	แผนงาน	หน่วยงาน รับผิดชอบหลัก
๓	ยุทธศาสตร์ที่ ๓ ด้านการพัฒนา และเสริมสร้าง ศักยภาพ ทรัพยากรมนุษย์	๑. หมายความว่า ๔ ไทยเป็นศูนย์กลางทาง การแพทย์และสุขภาพ มูลค่าสูง	๑. เป้าหมายที่ ๓ สร้างหลักประกันให้คนมีชีวิตที่มีคุณภาพ และส่งเสริมสุขภาวะที่ดีของทุกเพศทุกวัย เป้าประสงค์ที่ ๓.๓ ยุติการแพร่กระจายของเอชไอวี โรค มาลาเรีย และโรคเขตร้อนที่ถูกละเลย และต่อสู้กับโรคดับ อักเสบ โรคติดต่อทางน้ำ และโรคติดต่ออื่น ๆ ภายในปี ๒๕๗๓	ยุทธศาสตร์ที่ ๒ ด้านสังคมและ คุณภาพชีวิต	ยุทธศาสตร์ที่ ๑ ด้านเมืองน่าอยู่และ คุณภาพชีวิตที่ดี	ยุทธศาสตร์ที่ ๓ ด้านคุณภาพชีวิต	๑. ส่งเสริมและ พัฒนาด้าน สาธารณสุขในการ ป้องกันและควบคุมโรค ในคนและสัตว์	๑. แผนงาน สาธารณสุข	สำนักปลัด
	ยุทธศาสตร์ที่ ๓ ด้านการพัฒนา และเสริมสร้าง ศักยภาพ ทรัพยากรมนุษย์	๑. หมายความว่า ๔ ไทยมีความยากจน ข้ามรุ่นลดลง และ มีความคุ้มครองทาง สังคมที่เพียงพอ เหมาะสม และหมุด หมายที่ ๑๓ ไทยมี ภาครัฐที่ทันสมัย มีประสิทธิภาพ และ ตอบโจทย์ประชาชน	๑. เป้าหมายที่ ๑๑ ทำให้เมืองและการตั้งถิ่นฐานของมนุษย์ มีความปลอดภัย ความต้านทานและความยืดหยุ่นต่อการ เปลี่ยนแปลงอย่างครอบคลุมและยั่งยืน เป้าประสงค์ที่ ๑๑.๖ ภายในปี ๒๕๖๓ เพิ่มจำนวนเมืองและ กระบวนการตั้งถิ่นฐานของมนุษย์ที่เลือกใช้และดำเนินการ ตามนโยบายและแผนบูรณาการ เพื่อนำไปสู่ความครอบคลุม ความมีประสิทธิภาพการใช้ทรัพยากร การลดผลกระทบและ ปรับตัวต่อการเปลี่ยนแปลงสภาพภูมิอากาศ มีภูมิต้านทาน ต่อภัยพิบัติและให้พัฒนาและดำเนินการตามการบริหาร ความเสี่ยงจากภัยพิบัติแบบองค์รวมในทุกระดับให้เป็นไป ตามกรอบการดำเนินงานเซนได เพื่อการลดความเสี่ยงจาก ภัยพิบัติ พ.ศ. ๒๕๕๘-๒๕๗๓ เป้าประสงค์ที่ ๑๑.๓ ยกระดับการพัฒนาเมืองและขีดความ สามารถให้ครอบคลุมและยั่งยืน เพื่อการวางแผนและ การบริหารจัดการการตั้งถิ่นฐานของมนุษย์อย่างมีส่วนร่วม บูรณาการและยั่งยืนในทุกประเทศภายในปี ๒๕๗๓	ยุทธศาสตร์ที่ ๒ ด้านสังคมและ คุณภาพชีวิต	ยุทธศาสตร์ที่ ๑ ด้านเมืองน่าอยู่และ คุณภาพชีวิตที่ดี	ยุทธศาสตร์ที่ ๓ ด้านคุณภาพชีวิต	๑. ส่งเสริม สับสนุนสวัสดิการ สังคมสงเคราะห์	๑. แผนงาน สังคมสงเคราะห์	กองสวัสดิการ สังคม
	ยุทธศาสตร์ที่ ๓ ด้านการพัฒนา และเสริมสร้าง ศักยภาพ ทรัพยากรมนุษย์	๑. หมายความว่า ๑๒ ไทยมีกำลังคน สมรรถนะสูง มุ่งเรียน รู้อย่างต่อเนื่อง ตอบโจทย์การ พัฒนาแห่งอนาคต ๒. หมายความว่า ๙ ไทยมีความยากจน ข้ามรุ่นลดลง และมีความคุ้มครองทาง สังคมที่เพียงพอ เหมาะสม	๑. เป้าหมายที่ ๓ สร้างหลักประกันให้คนมีชีวิตที่มีคุณภาพ และส่งเสริมสุขภาวะที่ดีของทุกเพศทุกวัย เป้าประสงค์ที่ ๓.๔ ลดการตายก่อนวัยอันควรจากโรคไม่ ติดต่อให้ลดลงหนึ่งในสามผ่านการป้องกันและการรักษา โรคและสนับสนุนสุขภาพจิตและความเป็นอยู่ที่ดีภายในปี ๒๕๗๓ ๒. เป้าหมายที่ ๔ ส่งเสริมโอกาสในการเรียนรู้และสร้างหลัก ประกันว่าทุกคนมีการศึกษาที่มีคุณภาพอย่างครอบคลุมและ เท่าเทียม และส่งเสริมโอกาสในการเรียนรู้ตลอดชีวิตแก่ทุกคน	ยุทธศาสตร์ที่ ๒ ด้านสังคมและ คุณภาพชีวิต	ยุทธศาสตร์ที่ ๑ ด้านเมืองน่าอยู่และ คุณภาพชีวิตที่ดี	ยุทธศาสตร์ที่ ๓ ด้านคุณภาพชีวิต	๑. ส่งเสริมและสนับสนุนในการอนุรักษ์ พื้นฟู ศิลปวัฒนธรรม จารีตประเพณี วิถีชีวิต ภูมิปัญญาท้องถิ่น ทรัพยากรธรรมชาติ และสิ่งแวดล้อมใน ท้องถิ่นให้มีความ ยั่งยืน	แผนงานสร้าง ความเข้มแข็ง ของชุมชน	กองสวัสดิการ สังคม

ที่	ยุทธศาสตร์ชาติ ๒๐ ปี	แผนพัฒนาเศรษฐกิจและสังคมแห่งชาติ ฉบับที่ ๑๓	SDGs	ยุทธศาสตร์ จังหวัด	ยุทธศาสตร์ การพัฒนาของ องค์กรปกครองส่วน ท้องถิ่นในเขตจังหวัด	ยุทธศาสตร์ (อปท.)	กลยุทธ์	แผนงาน	หน่วยงาน รับผิดชอบหลัก
		๓. หมุดหมายที่ ๔ ไทยเป็นศูนย์กลางทางการแพทย์และสุขภาพมูลค่าสูง	<p>เป้าประสงค์ที่ ๔.๗ สร้างหลักประกันว่าผู้เรียนทุกคนได้รับความรู้และทักษะที่จำเป็นสำหรับส่งเสริมการพัฒนาอย่างยั่งยืนรวมถึงการศึกษาสำหรับการพัฒนาอย่างยั่งยืน และการมีวิถีชีวิตที่ยั่งยืน สิทธิมนุษยชน ความเสมอภาคระหว่างเพศการส่งเสริมวัฒนธรรมแห่งความสงบสุข และไม่ใช้ความรุนแรงการเป็นพลเมืองของโลก และความนิยม</p> <p>๓. เป้าหมายที่ ๕ บรรลุความเท่าเทียมระหว่างเพศ และเสริมอำนาจให้แก่สตรีและเด็กหญิง</p> <p>เป้าประสงค์ที่ ๕.๒ ขจัดความรุนแรงทุกรูปแบบที่มีต่อผู้หญิงและเด็กหญิง ทั้งในที่สาธารณะและที่รโหฐาน รวมถึงการค้ามนุษย์ การกระทำทางเพศ และการแสวงประโยชน์ในรูปแบบอื่น</p>	<p>ยุทธศาสตร์ที่ ๒ ด้านสังคมและคุณภาพชีวิต</p>	<p>ยุทธศาสตร์ที่ ๑ ด้านเมืองน่าอยู่และคุณภาพชีวิตที่ดี</p>	<p>ยุทธศาสตร์ที่ ๓ ด้านคุณภาพชีวิต</p>	<p>๒. ส่งเสริมการพัฒนาคุณภาพชีวิตในกลุ่มเด็ก เยาวชน สตรี คนชรา คนพิการ และผู้ด้อยโอกาส ให้มีคุณภาพชีวิตที่ดี</p> <p>๓. สนับสนุนและส่งเสริมการพัฒนาสถาบันครอบครัว ให้มีความอบอุ่น</p>	<p>แผนงานสร้าง ความเข้มแข็งของชุมชน</p>	<p>กองสวัสดิการสังคม</p>
		๔. หมุดหมายที่ ๘ ไทยมีพื้นที่และเมืองอัจฉริยะที่น่าอยู่ปลอดภัย เติบโตได้อย่างยั่งยืน	<p>๔. เป้าหมายที่ ๖ สร้างหลักประกันให้มีน้ำใช้และมีการบริหารจัดการน้ำและการสุขาภิบาลอย่างยั่งยืนสำหรับทุกคน</p> <p>เป้าประสงค์ที่ ๖.๒ บรรลุเป้าหมายการให้ทุกคนเข้าถึงสุขอนามัยที่พอเพียง และเป็นธรรม และจัดการขบถ่ายในที่โล่งโดยให้ความสนใจเป็นพิเศษต่อความต้องการของผู้หญิง เด็กหญิง และกลุ่มที่อยู่ใต้สถานการณ์ที่เปราะบาง ภายในปี ๒๕๗๓</p> <p>๕. เป้าหมายที่ ๙ สร้างโครงสร้างพื้นฐานที่มีความทนทาน ส่งเสริมการพัฒนาอุตสาหกรรมที่ครอบคลุมและยั่งยืน และส่งเสริมนวัตกรรม</p> <p>เป้าประสงค์ที่ ๙.๑ พัฒนาโครงสร้างพื้นฐานที่มีคุณภาพ เชื่อถือได้ยั่งยืนและมีความทนทาน ซึ่งรวมถึงโครงสร้างพื้นฐานของภูมิภาคและที่ข้ามเขตแดน เพื่อสนับสนุนการพัฒนาทางเศรษฐกิจและความเป็นอยู่ที่ดีของมนุษย์โดยมุ่งเป้าที่การเข้าถึงได้ในราคาที่สามารถจ่ายได้และเท่าเทียมสำหรับทุกคน</p>	<p>ยุทธศาสตร์ที่ ๒ ด้านสังคมและคุณภาพชีวิต</p>			<p>๔. การพัฒนาอาคารสถานที่ และสภาพแวดล้อมให้เอื้อต่อการเรียนรู้</p>	<p>แผนงานการ ศาสนา วัฒนธรรม และ นันทนาการ</p>	<p>กองการศึกษา</p>
			<p>๕. เป้าหมายที่ ๙ สร้างโครงสร้างพื้นฐานที่มีความทนทาน ส่งเสริมการพัฒนาอุตสาหกรรมที่ครอบคลุมและยั่งยืน และส่งเสริมนวัตกรรม</p> <p>เป้าประสงค์ที่ ๙.๑ พัฒนาโครงสร้างพื้นฐานที่มีคุณภาพ เชื่อถือได้ยั่งยืนและมีความทนทาน ซึ่งรวมถึงโครงสร้างพื้นฐานของภูมิภาคและที่ข้ามเขตแดน เพื่อสนับสนุนการพัฒนาทางเศรษฐกิจและความเป็นอยู่ที่ดีของมนุษย์โดยมุ่งเป้าที่การเข้าถึงได้ในราคาที่สามารถจ่ายได้และเท่าเทียมสำหรับทุกคน</p>	<p>ยุทธศาสตร์ที่ ๔ ด้านรักษาความ มั่นคงและความสงบ</p>			<p>๕. จัดให้มีหรือส่งเสริมการแข่งขันกีฬา ประเภทต่าง ๆ และ กิจกรรมเด็กเยาวชน ด้านคุณธรรม จริยธรรม</p>	<p>แผนงาน การศึกษา</p>	

ที่	ยุทธศาสตร์ชาติ ๒๐ ปี	แผนพัฒนาเศรษฐกิจและสังคมแห่งชาติ ฉบับที่ ๑๓	SDGs	ยุทธศาสตร์จังหวัด	ยุทธศาสตร์การพัฒนาขององค์กรปกครองส่วนท้องถิ่นในเขตจังหวัด	ยุทธศาสตร์ (อปท.)	กลยุทธ์	แผนงาน	หน่วยงานรับผิดชอบหลัก
๔	ยุทธศาสตร์ที่ ๔ ด้านการสร้างโอกาส และความเสมอภาคทางสังคม	<p>๑. หมายความว่า ๙ ไทยมีความยากจนข้ามรุ่นลดลง และมีความคุ้มครองทางสังคมที่เพียงพอเหมาะสม</p> <p>หมายความว่า ๑๒ ไทยมีกำลังคนสมรรถนะสูง มุ่งเรียนรู้อย่างต่อเนื่อง ตอบโจทย์การพัฒนาแห่งอนาคต</p> <p>๒. หมายความว่า ๙ ไทยมีความยากจนข้ามรุ่นลดลง และมีความคุ้มครองทางสังคมที่เพียงพอเหมาะสม</p> <p>หมายความว่า ๑๓ ไทยมีภาครัฐที่ทันสมัย มีประสิทธิภาพ และตอบโจทย์ประชาชน</p>	<p>๑. เป้าหมายที่ ๑๑ ทำให้เมืองและการตั้งถิ่นฐานของมนุษย์มีความปลอดภัย ความต้านทานและความยืดหยุ่นต่อการเปลี่ยนแปลงอย่างครอบคลุมและยั่งยืน</p> <p>เป้าประสงค์ที่ ๑๑.๑ ภายในปี ๒๕๖๓ เพิ่มจำนวนเมืองและกระบวนการตั้งถิ่นฐานของมนุษย์ที่เลือกใช้และดำเนินการตามนโยบายและแผนบูรณาการ เพื่อนำไปสู่ความครอบคลุม ความมีประสิทธิภาพการใช้ทรัพยากร การลดผลกระทบและปรับตัวต่อการเปลี่ยนแปลงสภาพภูมิอากาศ มีภูมิต้านทานต่อภัยพิบัติและให้พัฒนาและดำเนินการตามการบริหารความเสี่ยงจากภัยพิบัติแบบองค์รวมในทุกระดับให้เป็นไปตามกรอบการดำเนินงานเซนได เพื่อการลดความเสี่ยงจากภัยพิบัติ พ.ศ. ๒๕๕๘-๒๕๗๓</p> <p>เป้าประสงค์ที่ ๑๑.๒ สนับสนุนประเทศพัฒนาน้อยที่สุด รวมถึงผ่านทางความช่วยเหลือทางการเงินและวิชาการในการสร้างอาคารที่ยั่งยืน และทนทานโดยใช้วัสดุท้องถิ่น</p> <p>๒. เป้าหมายที่ ๑๑ ทำให้เมืองและการตั้งถิ่นฐานของมนุษย์มีความปลอดภัย ความต้านทานและความยืดหยุ่นต่อการเปลี่ยนแปลงอย่างครอบคลุมและยั่งยืน</p> <p>เป้าประสงค์ที่ ๑๑.๑ ภายในปี ๒๕๖๓ เพิ่มจำนวนเมืองและกระบวนการตั้งถิ่นฐานของมนุษย์ที่เลือกใช้และดำเนินการตามนโยบายและแผนบูรณาการ เพื่อนำไปสู่ความครอบคลุม ความมีประสิทธิภาพการใช้ทรัพยากร การลดผลกระทบและปรับตัวต่อการเปลี่ยนแปลงสภาพภูมิอากาศ มีภูมิต้านทานต่อภัยพิบัติและให้พัฒนาและดำเนินการตามการบริหารความเสี่ยงจากภัยพิบัติแบบองค์รวมในทุกระดับให้เป็นไปตามกรอบการดำเนินงานเซนได เพื่อการลดความเสี่ยงจากภัยพิบัติ พ.ศ. ๒๕๕๘-๒๕๗๓</p> <p>เป้าประสงค์ที่ ๑๑.๓ ยกระดับการพัฒนาเมืองและขีดความสามารถให้ครอบคลุมและยั่งยืน เพื่อการวางแผนและการบริหารจัดการการตั้งถิ่นฐานของมนุษย์อย่างมีส่วนร่วม บูรณาการและยั่งยืนในทุกประเทศภายในปี ๒๕๗๓</p>	ยุทธศาสตร์ที่ ๒ ด้านสังคมและคุณภาพชีวิต	ยุทธศาสตร์ที่ ๑ ด้านเมืองน่าอยู่และคุณภาพชีวิตที่ดี	ยุทธศาสตร์ที่ ๓ ด้านคุณภาพชีวิต	<p>๑. ส่งเสริมการพัฒนาคุณภาพชีวิตในกลุ่มเด็ก เยาวชน สตรี คนชรา คนพิการ และผู้ด้อยโอกาส ให้มีคุณภาพชีวิตที่ดี</p> <p>๒. ส่งเสริมสนับสนุนสวัสดิการสังคมสงเคราะห์</p> <p>๓. ส่งเสริมการพัฒนาคุณภาพชีวิตในกลุ่มเด็ก เยาวชน สตรี คนชรา คนพิการ และผู้ด้อยโอกาส ให้มีคุณภาพชีวิตที่ดี</p>	<p>แผนงานสังคมสงเคราะห์</p> <p>แผนงานสร้าง ความเข้มแข็งของชุมชน</p>	<p>กองสวัสดิการสังคม</p> <p>สำนักปลัด</p> <p>กองสวัสดิการสังคม</p>

ที่	ยุทธศาสตร์ชาติ ๒๐ ปี	แผนพัฒนาเศรษฐกิจและสังคมแห่งชาติ ฉบับที่ ๑๓	SDGs	ยุทธศาสตร์จังหวัด	ยุทธศาสตร์การพัฒนาขององค์กรปกครองส่วนท้องถิ่นในเขตจังหวัด	ยุทธศาสตร์ (อปท.)	กลยุทธ์	แผนงาน	หน่วยงานรับผิดชอบหลัก
			๓. เป้าหมายที่ ๕ บรรลุความเท่าเทียมระหว่างเพศ และเสริมอำนาจให้แก่สตรีและเด็กหญิง เป้าประสงค์ที่ ๕.๐ เลือกใช้และเสริมความเข้มแข็งแก่นโยบายที่ดีและกฎระเบียบที่บังคับใช้ได้ เพื่อส่งเสริมความเสมอภาคระหว่างเพศและการให้ความเท่าเทียมกันแก่ผู้หญิงและเด็กหญิงทุกคนในทุกระดับ				๔. ส่งเสริมและพัฒนาศักยภาพประชาชนทุกช่วงวัย		
๕	ยุทธศาสตร์ที่ ๕ ด้านการสร้างการเติบโตบนคุณภาพชีวิตที่เป็นมิตรต่อสิ่งแวดล้อม	๑. หมายความว่า ๑๐ ไทยมีเศรษฐกิจหมุนเวียนและสังคมคาร์บอนต่ำ ๒. หมายความว่า ๑ ไทยเป็นประเทศชั้นนำด้านสินค้าเกษตร และเกษตรแปรรูปมูลค่าสูง	๑. เป้าหมายที่ ๑๒ สร้างหลักประกันให้มีแบบแผนการบริโภคและการผลิตที่ยั่งยืน เป้าประสงค์ที่ ๑๒.๕ ลดการผลิตของเสียโดยการป้องกันการลด การแปรรูปเพื่อนำกลับมาใช้ใหม่ และการนำมาใช้ซ้ำภายในปี ๒๕๗๓ ๒. เป้าหมายที่ ๖ สร้างหลักประกันให้มีน้ำใช้และมีการบริหารจัดการน้ำและการสุขาภิบาลอย่างยั่งยืนสำหรับทุกคน เป้าประสงค์ที่ ๖.๖ สนับสนุนและเพิ่มความเข้มแข็งในการมีส่วนร่วมของชุมชนท้องถิ่นในการพัฒนาการจัดการน้ำและสุขอนามัย	ยุทธศาสตร์ที่ ๓ ด้านทรัพยากรธรรมชาติและสิ่งแวดล้อม	ยุทธศาสตร์ที่ ๑ ด้านเมืองน่าอยู่และคุณภาพชีวิตที่ดี	ยุทธศาสตร์ที่ ๔ ด้านทรัพยากรธรรมชาติและสิ่งแวดล้อม	๑. เพิ่มประสิทธิภาพระบบบริหารจัดการขยะอย่างเป็นระบบตลอดห่วงโซ่ในระดับชุมชน ๒. บริหารจัดการและวางแผนการใช้น้ำอย่างเป็นระบบและสมดุลตลอดจนพัฒนาและถ่ายทอดองค์ความรู้เกี่ยวกับการใช้น้ำที่มีประสิทธิภาพ	แผนงานสร้างความเข้มแข็งของชุมชน	สำนักปลัด
๖	ยุทธศาสตร์ที่ ๖ ด้านการปรับสมดุลและพัฒนาระบบการบริหารจัดการภาครัฐ	หมายความว่า ๑๓ ไทยมีภาครัฐที่ทันสมัย มีประสิทธิภาพ และตอบโจทย์ประชาชน	เป้าหมายที่ ๑๖ สนับสนุนสังคมที่สงบสุขและครอบคลุมที่เอื้อต่อการพัฒนาที่ยั่งยืนให้ทุกคนเข้าถึงกระบวนการยุติธรรม และสร้างสถาบันที่มีประสิทธิภาพ มีความรับผิดชอบและทุกคนสามารถเข้าถึงในทุกระดับ เป้าประสงค์ที่ ๑๖.๕ ลดการทุจริตในตำแหน่งหน้าที่และการรับสินบนทุกรูปแบบ	ยุทธศาสตร์ที่ ๔ ด้านรักษาความมั่นคงและความสงบ	ยุทธศาสตร์ที่ ๔ ด้านการพัฒนาขีดสมรรถนะองค์กร	ยุทธศาสตร์ที่ ๕ ด้านการบริหารจัดการบ้านเมืองที่ดี	การสร้างระบบบริหารที่ส่งเสริมการปรับเปลี่ยนและพัฒนาบุคลากรให้มีทักษะที่จำเป็นในการให้บริการและลดการทุจริตในการปฏิบัติงาน	แผนงานบริหารงานทั่วไป	สำนักปลัด กองคลัง

บัญชีสรุปโครงการพัฒนา
แผนพัฒนาท้องถิ่น (พ.ศ. ๒๕๖๖ - ๒๕๗๐) แก้ไข ครั้งที่ ๑ / ๒๕๖๖
เทศบาลตำบลหนองปล่อง อำเภอชานี จังหวัดบุรีรัมย์

ยุทธศาสตร์ / กลยุทธ์ / แผนงาน	ปี ๒๕๖๖		ปี ๒๕๖๗		ปี ๒๕๖๘		ปี ๒๕๖๙		ปี ๒๕๗๐		รวม ๕ ปี	
	จำนวนโครงการ	งบประมาณ (บาท)	จำนวนโครงการ	งบประมาณ (บาท)	จำนวนโครงการ	งบประมาณ (บาท)	จำนวนโครงการ	งบประมาณ (บาท)	จำนวนโครงการ	งบประมาณ (บาท)	จำนวนโครงการ	งบประมาณ (บาท)
๑. ยุทธศาสตร์การพัฒนาด้านโครงสร้างพื้นฐาน ๑.๑ กลยุทธ์ พัฒนาโครงสร้างพื้นฐานและสิ่งอำนวยความสะดวกในการคมนาคม (๑) แผนงาน อุตสาหกรรมและการโยธา	๘	๖,๙๓๒,๐๐๐	๑๖	๓๓,๖๑๙,๔๐๐	๔	๒,๙๖๙,๐๐๐	๔	๒,๘๗๙,๐๐๐	๘	๕,๓๙๕,๐๐๐	๔๐	๕๑,๗๙๔,๔๐๐
รวม	๘	๖,๙๓๒,๐๐๐	๑๖	๓๓,๖๑๙,๔๐๐	๔	๒,๙๖๙,๐๐๐	๔	๒,๘๗๙,๐๐๐	๘	๕,๓๙๕,๐๐๐	๔๐	๕๑,๗๙๔,๔๐๐
๒. ยุทธศาสตร์การพัฒนาด้านเศรษฐกิจ ๒.๑ กลยุทธ์ ส่งเสริมและสนับสนุนเพื่อยกระดับรายได้และสร้างโอกาสในการประกอบอาชีพ , ส่งเสริมสนับสนุนการพัฒนาอาชีพ (๑) แผนงาน สร้างความเข้มแข็งของชุมชน	๑	๓๐,๐๐๐	๑	๓๐,๐๐๐	๑	๓๐,๐๐๐	๑	๓๐,๐๐๐	๑	๓๐,๐๐๐	๓	๑๕๐,๐๐๐
รวม	๑	๓๐,๐๐๐	๑	๓๐,๐๐๐	๑	๓๐,๐๐๐	๑	๓๐,๐๐๐	๑	๓๐,๐๐๐	๓	๑๕๐,๐๐๐
๓. ยุทธศาสตร์การพัฒนาด้านคุณภาพชีวิต ๓.๑ กลยุทธ์ รมรงคืให้เด็ก เยาวชน ผู้ใช้แรงงานและประชากรกลุ่มเสี่ยง ตระหนักถึงโทษของยาเสพติด เพื่อป้องกันการเข้าไปยุ่งเกี่ยวกับยาเสพติด (๑) แผนงาน การรักษาความสงบภายใน	๒	๔๐,๐๐๐	๔	๖,๖๔๖,๐๐๐	๒	๔๐,๐๐๐	๒	๔๐,๐๐๐	๒	๔๐,๐๐๐	๑๒	๖,๘๐๖,๐๐๐
๓.๒ กลยุทธ์ การป้องกันและบรรเทาสาธารณภัย ความมั่นคงปลอดภัยในชีวิตและทรัพย์สิน/ลดอุบัติเหตุจราจรทางบก (๑) แผนงาน การรักษาความสงบภายใน	๒	๖๐,๐๐๐	๒	๖๐,๐๐๐	๒	๖๐,๐๐๐	๒	๖๐,๐๐๐	๒	๖๐,๐๐๐	๑๐	๓๐๐,๐๐๐
๓.๓ กลยุทธ์ ส่งเสริมสนับสนุนการป้องกันและบรรเทาสาธารณภัยในความมั่นคงปลอดภัยในชีวิตและทรัพย์สิน (๑) แผนงาน การรักษาความสงบภายใน	๔	๓๒๕,๐๐๐	๔	๓๒๕,๐๐๐	๔	๓๒๕,๐๐๐	๔	๓๒๕,๐๐๐	๔	๓๒๕,๐๐๐	๒๐	๑,๖๒๕,๐๐๐

ยุทธศาสตร์ / กลยุทธ์ / แผนงาน	ปี ๒๕๖๖		ปี ๒๕๖๗		ปี ๒๕๖๘		ปี ๒๕๖๙		ปี ๒๕๗๐		รวม ๕ ปี	
	จำนวนโครงการ	งบประมาณ (บาท)	จำนวนโครงการ	งบประมาณ (บาท)	จำนวนโครงการ	งบประมาณ (บาท)	จำนวนโครงการ	งบประมาณ (บาท)	จำนวนโครงการ	งบประมาณ (บาท)	จำนวนโครงการ	งบประมาณ (บาท)
๓.๔ กลยุทธ์ การส่งเสริมสนับสนุนปัจจัยที่ใช้ในการจัดประสบการณ์เรียนรู้ (๑) แผนงาน การศึกษา	๕	๓๖๐,๐๐๐	๕	๓๖๐,๐๐๐	๕	๓๖๐,๐๐๐	๕	๓๖๐,๐๐๐	๕	๓๖๐,๐๐๐	๒๕	๑,๘๐๐,๐๐๐
๓.๕ กลยุทธ์การส่งเสริมโภชนาการ สุขอนามัยและความปลอดภัยของผู้เรียน (๑) แผนงาน การศึกษา	๔	๓,๙๔๒,๐๐๐	๒	๓,๙๒๔,๐๐๐	๒	๓,๙๒๔,๐๐๐	๒	๓,๙๒๔,๐๐๐	๒	๓,๙๒๔,๐๐๐	๑๒	๑๙,๖๓๘,๐๐๐
๓.๖ กลยุทธ์ การพัฒนาอาคาร สถานที่และสภาพแวดล้อมให้เอื้อต่อการเรียนรู้ (๑) แผนงาน การศึกษา	๕	๒,๗๓๐,๐๐๐	๕	๑,๔๖๖,๐๐๐	๑	๓๐,๐๐๐	๐	๐	๐	๐	๑๑	๔,๒๒๖,๐๐๐
๓.๗ กลยุทธ์ ส่งเสริมและพัฒนาด้านสาธารณสุขในการป้องกันและควบคุมโรคในคนและสัตว์ (๑) แผนงาน สาธารณสุข	๖	๔๖๕,๐๐๐	๖	๔๖๕,๐๐๐	๖	๔๖๕,๐๐๐	๖	๔๖๕,๐๐๐	๖	๔๖๕,๐๐๐	๓๐	๒,๓๒๕,๐๐๐
๓.๘ กลยุทธ์ ส่งเสริมการพัฒนาคุณภาพชีวิตในกลุ่มเด็ก เยาวชน สตรี คนชรา คนพิการ และผู้ด้อยโอกาส ให้มีคุณภาพชีวิตที่ดี (๑) แผนงาน สังคมสงเคราะห์ (๒) แผนงาน สร้างความเข้มแข็งของชุมชน	๓ ๓	๘๐,๐๐๐ ๖๐,๐๐๐	๓ ๓	๘๐,๐๐๐ ๖๐,๐๐๐	๓ ๓	๘๐,๐๐๐ ๖๐,๐๐๐	๓ ๓	๘๐,๐๐๐ ๖๐,๐๐๐	๓ ๓	๘๐,๐๐๐ ๖๐,๐๐๐	๑๕ ๑๕	๔๐๐,๐๐๐ ๓๐๐,๐๐๐
๓.๙ กลยุทธ์ ส่งเสริมสนับสนุนสวัสดิการสังคมสงเคราะห์ (๑) แผนงาน สังคมสงเคราะห์	๒	๖๐,๐๐๐	๒	๖๐,๐๐๐	๒	๖๐,๐๐๐	๒	๖๐,๐๐๐	๒	๖๐,๐๐๐	๑๐	๓๐๐,๐๐๐
๓.๑๐ กลยุทธ์ ส่งเสริมและสนับสนุนในการอนุรักษ์ฟื้นฟู ศิลปวัฒนธรรม จารีตประเพณี วิถีชีวิต ภูมิปัญญาท้องถิ่น ทรัพยากรธรรมชาติและสิ่งแวดล้อมในท้องถิ่นให้มีความยั่งยืน (๑) แผนงาน สร้างความเข้มแข็งของชุมชน	๒	๑๒๐,๐๐๐	๒	๑๑๐,๐๐๐	๒	๑๑๐,๐๐๐	๒	๑๑๐,๐๐๐	๒	๑๑๐,๐๐๐	๑๐	๕๖๐,๐๐๐
๓.๑๑ กลยุทธ์ สนับสนุนและส่งเสริมการพัฒนาสถาบันครอบครัวให้มีความอบอุ่น (๑) แผนงาน สร้างความเข้มแข็งของชุมชน	๒	๔๐,๐๐๐	๒	๔๐,๐๐๐	๒	๔๐,๐๐๐	๒	๔๐,๐๐๐	๒	๔๐,๐๐๐	๑๐	๒๐๐,๐๐๐

ยุทธศาสตร์ / กลยุทธ์ / แผนงาน	ปี ๒๕๖๖		ปี ๒๕๖๗		ปี ๒๕๖๘		ปี ๒๕๖๙		ปี ๒๕๗๐		รวม ๕ ปี	
	จำนวนโครงการ	งบประมาณ (บาท)	จำนวนโครงการ	งบประมาณ (บาท)	จำนวนโครงการ	งบประมาณ (บาท)	จำนวนโครงการ	งบประมาณ (บาท)	จำนวนโครงการ	งบประมาณ (บาท)	จำนวนโครงการ	งบประมาณ (บาท)
๓.๑๒ กลยุทธ์ ส่งเสริมและพัฒนาศักยภาพประชาชนทุกช่วงวัย (๑) แผนงาน สร้างความเข้มแข็งของชุมชน	๑	๒๐,๐๐๐	๑	๒๐,๐๐๐	๑	๒๐,๐๐๐	๑	๒๐,๐๐๐	๑	๒๐,๐๐๐	๕	๑๐๐,๐๐๐
๓.๑๓ กลยุทธ์ จัดให้มีหรือส่งเสริมการแข่งขันกีฬาประเภทต่าง ๆ และ กิจกรรมเด็กเยาวชนด้านคุณธรรม จริยธรรม (๑) แผนงาน การศาสนา วัฒนธรรม และนันทนาการ	๕	๓๒๕,๐๐๐	๕	๓๒๕,๐๐๐	๕	๓๒๕,๐๐๐	๕	๓๒๕,๐๐๐	๕	๓๒๕,๐๐๐	๒๕	๑,๖๒๕,๐๐๐
รวม	๓๘	๘,๒๐๒,๐๐๐	๓๖	๖,๙๑๐,๐๐๐	๓๒	๕,๔๗๔,๐๐๐	๓๑	๕,๔๔๔,๐๐๐	๓๑	๕,๔๔๔,๐๐๐	๑๖๘	๓๑,๔๗๔,๐๐๐
๔. ยุทธศาสตร์การพัฒนาด้านสิ่งแวดล้อม												
๔.๑ กลยุทธ์ เพิ่มประสิทธิภาพระบบบริหารจัดการขยะอย่างเป็นระบบตลอดห่วงโซ่ในระดับชุมชน (๑) แผนงาน สร้างความเข้มแข็งของชุมชน	๒	๒๐,๐๐๐	๒	๒๐,๐๐๐	๒	๒๐,๐๐๐	๒	๒๐,๐๐๐	๒	๒๐,๐๐๐	๑๐	๑๐๐,๐๐๐
๔.๒ กลยุทธ์ บริหารจัดการและวางแผนการใช้น้ำอย่างเป็นระบบและสมดุล ตลอดจนพัฒนาและถ่ายทอดองค์ความรู้เกี่ยวกับการใช้น้ำที่มีประสิทธิภาพ (๑) แผนงาน สร้างความเข้มแข็งของชุมชน	๒	๒๐,๐๐๐	๒	๒๐,๐๐๐	๒	๒๐,๐๐๐	๒	๒๐,๐๐๐	๒	๒๐,๐๐๐	๑๐	๑๐๐,๐๐๐
๔.๓ กลยุทธ์ เพิ่มบทบาทภาคประชาชน ชุมชน และภาคเอกชน ในการอนุรักษ์ฟื้นฟูทรัพยากรธรรมชาติ (๑) แผนงาน การเกษตร	๒	๒๕,๐๐๐	๒	๒๕,๐๐๐	๒	๒๕,๐๐๐	๒	๒๕,๐๐๐	๒	๒๕,๐๐๐	๑๐	๑๒๕,๐๐๐
รวม	๖	๖๕,๐๐๐	๖	๖๕,๐๐๐	๖	๖๕,๐๐๐	๖	๖๕,๐๐๐	๖	๖๕,๐๐๐	๓๐	๓๒๕,๐๐๐
๕. ยุทธศาสตร์การพัฒนาด้านการบริหารจัดการบ้านเมืองที่ดี												
๕.๑ กลยุทธ์การสร้างระบบบริหารที่ส่งเสริมการปรับเปลี่ยนและพัฒนาบุคลากรให้มีทักษะที่จำเป็นในการให้บริการ และลดการทุจริตในการปฏิบัติงาน (๑) แผนงาน บริหารงานทั่วไป	๑๑	๕๔๐,๐๐๐	๑๑	๕๔๐,๐๐๐	๑๑	๘๕๐,๐๐๐	๑๑	๕๔๐,๐๐๐	๑๑	๕๔๐,๐๐๐	๕๕	๓,๐๑๐,๐๐๐
รวม	๑๑	๕๔๐,๐๐๐	๑๑	๕๔๐,๐๐๐	๑๑	๘๕๐,๐๐๐	๑๑	๕๔๐,๐๐๐	๑๑	๕๔๐,๐๐๐	๕๕	๓,๐๑๐,๐๐๐
รวม ๕ ยุทธศาสตร์ / ๑๙ กลยุทธ์ / ๙ แผนงาน	๖๔	๑๕,๗๖๙,๐๐๐	๗๐	๑๑,๑๖๔,๔๐๐	๕๔	๙,๓๘๘,๐๐๐	๕๓	๘,๙๕๘,๐๐๐	๕๗	๑๑,๔๗๔,๐๐๐	๒๙๖	๘๖,๗๕๓,๔๑๐

บัญชีสรุปโครงการพัฒนา
ที่นำมาจากแผนพัฒนาหมู่บ้าน / แผนชุมชน
แผนพัฒนาท้องถิ่น (พ.ศ. ๒๕๖๖ - ๒๕๗๐) แก้ไข ครั้งที่ ๑ / ๒๕๖๖
เทศบาลตำบลหนองปล่อง อำเภอชานี จังหวัดบุรีรัมย์

ยุทธศาสตร์ / กลยุทธ์ / แผนงาน	ปี ๒๕๖๖		ปี ๒๕๖๗		ปี ๒๕๖๘		ปี ๒๕๖๙		ปี ๒๕๗๐		รวม ๕ ปี	
	จำนวนโครงการ	งบประมาณ (บาท)	จำนวนโครงการ	งบประมาณ (บาท)	จำนวนโครงการ	งบประมาณ (บาท)	จำนวนโครงการ	งบประมาณ (บาท)	จำนวนโครงการ	งบประมาณ (บาท)	จำนวนโครงการ	งบประมาณ (บาท)
หมู่ที่ ๑ บ้านหนองปล่อง	๑	๕๕,๐๐๐	๐	๐	๒	๑๖๓,๐๐๐	๑	๔๑,๐๐๐	๓	๒๐๑,๐๐๐	๗	๔๖๐,๐๐๐
หมู่ที่ ๒ บ้านหนองหัวลาว	๑	๑๖๘,๐๐๐	๑	๒๘๐,๐๐๐	๑	๖๔,๐๐๐	๑	๙๕,๐๐๐	๐	๐	๔	๖๐๗,๐๐๐
หมู่ที่ ๓ บ้านหนองใหญ่	๐	๐	๑	๘๐,๐๐๐	๑	๑๕๐,๐๐๐	๑	๑๒๙,๐๐๐	๓	๑๘๑,๐๐๐	๖	๕๔๐,๐๐๐
หมู่ที่ ๕ บ้านสำโรง	๑	๒๔๑,๐๐๐	๐	๐	๑	๑๗๑,๐๐๐	๑	๔๐๖,๐๐๐	๐	๐	๓	๘๑๘,๐๐๐
หมู่ที่ ๖ บ้านหนองตาเสา	๐	๐	๑	๗๓๑,๐๐๐	๐	๐	๐	๐	๐	๐	๑	๗๓๑,๐๐๐
หมู่ที่ ๘ บ้านปราสาทพร	๑	๙๒,๐๐๐	๑	๖๔๗,๐๐๐	๐	๐	๐	๐	๐	๐	๒	๗๓๙,๐๐๐
หมู่ที่ ๙ บ้านโคกขามน้อย	๐	๐	๒	๑,๖๑๘,๐๐๐	๐	๐	๐	๐	๐	๐	๒	๑,๖๑๘,๐๐๐
หมู่ที่ ๑๐ บ้านโคกปราสาท	๐	๐	๑	๑,๑๕๕,๐๐๐	๐	๐	๐	๐	๐	๐	๑	๑,๑๕๕,๐๐๐
รวม	๔	๕๕๖,๐๐๐	๗	๔,๕๑๑,๐๐๐	๕	๕๔๘,๐๐๐	๔	๖๗๑,๐๐๐	๖	๓๘๒,๐๐๐	๒๖	๖,๖๖๘,๐๐๐

รายละเอียดโครงการพัฒนา
แผนพัฒนาท้องถิ่น (พ.ศ. ๒๕๖๖ - ๒๕๗๐) แก้ไข ครั้งที่ ๑ / ๒๕๖๖
เทศบาลตำบลหนองปล่อง อำเภอขำนิ จังหวัดบุรีรัมย์

ก. ยุทธศาสตร์ชาติ ๒๐ ปี : ยุทธศาสตร์ที่ ๒ ด้านการสร้างความสามารถในการแข่งขัน

ข. แผนพัฒนาเศรษฐกิจและสังคมแห่งชาติ ฉบับที่ ๑๓ (พ.ศ. ๒๕๖๖ - ๒๕๗๐) : หมุดหมายที่ ๑๐ ไทยมีเศรษฐกิจหมุนเวียนและสังคมคาร์บอนต่ำ

ค. Sustainable Development Goals : SDGs (การพัฒนาที่ยั่งยืน)

เป้าหมายที่ ๙ สร้างโครงสร้างพื้นฐานที่มีความทนทาน ส่งเสริมการพัฒนาอุตสาหกรรมที่ครอบคลุมและยั่งยืน และส่งเสริมนวัตกรรม

เป้าประสงค์ที่ ๙.๑ พัฒนาโครงสร้างพื้นฐานที่มีคุณภาพ เชื่อถือได้ ยั่งยืนและมีความทนทาน ซึ่งรวมถึงโครงสร้างพื้นฐานของภูมิภาคและที่ข้ามเขตแดน เพื่อสนับสนุนการพัฒนาทางเศรษฐกิจและความเป็นอยู่ที่ดีของมนุษย์ โดยมุ่งเป้าที่การเข้าถึงได้ในราคาที่สามารถจ่ายได้และเท่าเทียมสำหรับทุกคน

ง. ยุทธศาสตร์จังหวัดบุรีรัมย์ : ยุทธศาสตร์ที่ ๑ ด้านเศรษฐกิจ

จ. ยุทธศาสตร์การพัฒนาขององค์กรปกครองส่วนท้องถิ่นในเขตจังหวัดบุรีรัมย์ : ยุทธศาสตร์ที่ ๑ ด้านเมืองน่าอยู่และคุณภาพชีวิตที่ดี

๑. ยุทธศาสตร์การพัฒนาของเทศบาลตำบลหนองปล่อง : ยุทธศาสตร์ที่ ๑ ด้านโครงสร้างพื้นฐาน

๑.๑ กลยุทธ์ / แนวทางในการพัฒนา : พัฒนาโครงสร้างพื้นฐานและสิ่งอำนวยความสะดวกในการคมนาคม

(๑) แผนงานอุตสาหกรรมและการโยธา

ที่	โครงการ	วัตถุประสงค์	เป้าหมาย (ผลผลิตของโครงการ)	งบประมาณ					ตัวชี้วัด (KPI)	ผลที่คาดว่าจะได้รับ	หน่วยงาน ที่รับผิดชอบ
				๒๕๖๖ (บาท)	๒๕๖๗ (บาท)	๒๕๖๘ (บาท)	๒๕๖๙ (บาท)	๒๕๗๐ (บาท)			
๑	โครงการก่อสร้างถนนคอนกรีตเสริมเหล็ก (คสล.) ขอยสีนวนจากบ้านนายรุ่ง ต่วงมาลา ถึงบ้านนายประกอบ บุญรอดดง หมู่ที่ ๑ บ้านหนองปล่อง ตำบลหนองปล่อง อำเภอขำนิ จังหวัดบุรีรัมย์	เพื่อให้ประชาชนได้รับความสะดวกในการคมนาคม	ถนน คสล. ขนาดกว้าง ๓ เมตร ยาว ๑๑๑ เมตร หนา ๐.๑๕ เมตร หรือคิดเป็นพื้นที่คอนกรีตไม่น้อยกว่า ๓๓๓ ตารางเมตร งานวางท่อระบายน้ำ คสล. ขนาด Ø ๐.๔๐ เมตร จำนวน ๑ แห่ง รวม ๔ ท่อน	๑๖๙,๐๐๐	๐	๐	๐	๐	ถนนคอนกรีตเสริมเหล็ก (คสล.) จำนวน ๑ เส้น	ประชาชนในพื้นที่ได้รับความสะดวกในการคมนาคม	กองช่าง
๒	โครงการก่อสร้างถนนคอนกรีตเสริมเหล็ก (คสล.) จากบ้านนางสำรอง ทองทำกิจ ถึงบ้านนางสมจิตร์ แผ้วพลสง หมู่ที่ ๑ บ้านหนองปล่อง ตำบลหนองปล่อง อำเภอขำนิ จังหวัดบุรีรัมย์	เพื่อให้ประชาชนได้รับความสะดวกในการคมนาคม	ถนน คสล. ขนาดกว้าง ๓ เมตร ยาว ๑๔๖ เมตร หนา ๐.๑๕ เมตร หรือคิดเป็นพื้นที่คอนกรีตไม่น้อยกว่า ๔๓๘ ตารางเมตร	๐	๒๑๙,๐๐๐	๐	๐	๐	ถนนคอนกรีตเสริมเหล็ก (คสล.) จำนวน ๑ เส้น	ประชาชนในพื้นที่ได้รับความสะดวกในการคมนาคม	กองช่าง

ที่	โครงการ	วัตถุประสงค์	เป้าหมาย (ผลผลิตของโครงการ)	งบประมาณ					ตัวชี้วัด (KPI)	ผลที่คาดว่าจะ ได้รับ	หน่วยงาน ที่รับผิดชอบ
				๒๕๖๖ (บาท)	๒๕๖๗ (บาท)	๒๕๖๘ (บาท)	๒๕๖๙ (บาท)	๒๕๗๐ (บาท)			
๓	โครงการก่อสร้างถนนคอนกรีตเสริมเหล็ก (คสล.) สายสมจันทร์ เจริญสุข จากบ้านนายจันทร์ แก่นกล้า ถึงบ้านนายสม ศรีเพชรพงษ์ หมู่ที่ ๒ บ้านหนองหัวลาว ตำบลหนองปล่อง อำเภอลำดวน จังหวัดบุรีรัมย์	เพื่อให้ประชาชนได้รับความสะดวกในการคมนาคม	ถนน คสล. ขนาดกว้าง ๔ เมตร ยาว ๒๗๐ เมตร หนา ๐.๑๕ เมตร หรือคิดเป็นพื้นที่คอนกรีตไม่น้อยกว่า ๑,๐๘๐ ตารางเมตร ไหล่ทางหินคลุกข้างละ ๐.๓๐ เมตร	๐	๕๔๘,๐๐๐	๐	๐	๐	ถนนคอนกรีตเสริมเหล็ก (คสล.) จำนวน ๑ เส้น	ประชาชนในพื้นที่ได้รับความสะดวกในการคมนาคม	กองช่าง
๔	โครงการก่อสร้างถนนคอนกรีตเสริมเหล็ก (คสล.) ขอยศรีมุข จากบ้านนายบุญเลี้ยง ศรีเพชรพงษ์ ถึงบ้านนายสมศรี ไกรนคร หมู่ที่ ๒ บ้านหนองหัวลาว ตำบลหนองปล่อง อำเภอลำดวน จังหวัดบุรีรัมย์	เพื่อให้ประชาชนได้รับความสะดวกในการคมนาคม	ถนน คสล. ขนาดกว้าง ๒.๕๐ เมตร ยาว ๕๘ เมตร หนา ๐.๑๕ เมตร หรือคิดเป็นพื้นที่คอนกรีตไม่น้อยกว่า ๑๔๕ ตารางเมตร	๗๓,๐๐๐	๐	๐	๐	๐	ถนนคอนกรีตเสริมเหล็ก (คสล.) จำนวน ๑ เส้น	ประชาชนในพื้นที่ได้รับความสะดวกในการคมนาคม	กองช่าง
๕	โครงการก่อสร้างถนนคอนกรีตเสริมเหล็ก (คสล.) ขอยรุ่งทิพย์ จากบ้านนางดวงแข หลอดทอง ถึงบ้านนายอานัฐพล กำเนิดจันทร์ หมู่ที่ ๓ บ้านหนองใหญ่ ตำบลหนองปล่อง อำเภอลำดวน จังหวัดบุรีรัมย์	เพื่อให้ประชาชนได้รับความสะดวกในการคมนาคม	ถนน คสล. ขนาดกว้าง ๓ เมตร ยาว ๘๓ เมตร หนา ๐.๑๕ เมตร หรือคิดเป็นพื้นที่คอนกรีตไม่น้อยกว่า ๒๔๙ ตารางเมตร	๐	๐	๑๒๔,๐๐๐	๐	๐	ถนนคอนกรีตเสริมเหล็ก (คสล.) จำนวน ๑ เส้น	ประชาชนในพื้นที่ได้รับความสะดวกในการคมนาคม	กองช่าง
๖	โครงการก่อสร้างถนนคอนกรีตเสริมเหล็ก (คสล.) ขอยเรไร จากบ้านนางละม่อม นาคีสังข์ ถึงบ้านนายสุชาติ มีแย้มภักดิ์ หมู่ที่ ๓ บ้านหนองใหญ่ ตำบลหนองปล่อง อำเภอลำดวน จังหวัดบุรีรัมย์	เพื่อให้ประชาชนได้รับความสะดวกในการคมนาคม	ถนน คสล. ขนาดกว้าง ๓.๕๐ เมตร ยาว ๑๖๒ เมตร หนา ๐.๑๕ เมตร หรือคิดเป็นพื้นที่คอนกรีตไม่น้อยกว่า ๕๖๗ ตารางเมตร	๐	๐	๐	๐	๒๘๒,๐๐๐	ถนนคอนกรีตเสริมเหล็ก (คสล.) จำนวน ๑ เส้น	ประชาชนในพื้นที่ได้รับความสะดวกในการคมนาคม	กองช่าง
๗	โครงการก่อสร้างถนนคอนกรีตเสริมเหล็ก (คสล.) จากบ้านนางจวน แทนผักแว่น ถึงบ้านนางจันทร์นา จำเนียรกุล หมู่ที่ ๔ บ้านตาเหล็ก ตำบลหนองปล่อง อำเภอลำดวน จังหวัดบุรีรัมย์	เพื่อให้ประชาชนได้รับความสะดวกในการคมนาคม	ถนน คสล. ขนาดกว้าง ๔ เมตร ยาว ๒๖๑ เมตร หนา ๐.๑๕ เมตร หรือคิดเป็นพื้นที่คอนกรีตไม่น้อยกว่า ๑,๐๔๔ ตารางเมตร ไหล่ทางหินคลุกข้างละ ๐.๔๐ เมตร งานวางท่อระบายน้ำ คสล. ขนาด Ø ๐.๔๐ เมตร จำนวน ๑ แห่ง รวม ๖ ท่อน	๐	๐	๐	๕๓๙,๐๐๐	๐	ถนนคอนกรีตเสริมเหล็ก (คสล.) จำนวน ๑ เส้น	ประชาชนในพื้นที่ได้รับความสะดวกในการคมนาคม	กองช่าง

ที่	โครงการ	วัตถุประสงค์	เป้าหมาย (ผลผลิตของโครงการ)	งบประมาณ					ตัวชี้วัด (KPI)	ผลที่คาดว่าจะได้รับ	หน่วยงาน ที่รับผิดชอบ
				๒๕๖๖ (บาท)	๒๕๖๗ (บาท)	๒๕๖๘ (บาท)	๒๕๖๙ (บาท)	๒๕๗๐ (บาท)			
๘	โครงการก่อสร้างถนนคอนกรีตเสริมเหล็ก (คสล.) ขยายข้างโรงเรียนบ้านตาเหล็ง จากกระท่อม นายกลอย เข้าเมือง ถึงบ้านนายปิยะนันท มณีศรี หมู่ที่ ๔ บ้านตาเหล็ง ตำบลหนองปล่อง อำเภอชานี จังหวัดบุรีรัมย์	เพื่อให้ประชาชนได้รับความสะดวกในการคมนาคม	ถนน คสล. ขนาดกว้าง ๓ เมตร ยาว ๕๘ เมตร หนา ๐.๑๕ เมตร หรือคิดเป็นพื้นที่คอนกรีต ไม่น้อยกว่า ๑๗๔ ตารางเมตร ไหล่ทางหินคลุกข้างละ ๐.๒๐ เมตร	๘๗,๐๐๐	๐	๐	๐	๐	ถนนคอนกรีตเสริมเหล็ก (คสล.) จำนวน ๑ เส้น	ประชาชนในพื้นที่ได้รับความสะดวกในการคมนาคม	กองช่าง
๙	โครงการก่อสร้างถนนคอนกรีตเสริมเหล็ก (คสล.) จากบ้านนายสงัด จำเนียรกุล ถึงที่ราชพัสดุ หมู่ที่ ๔ บ้านตาเหล็ง ตำบลหนองปล่อง อำเภอชานี จังหวัดบุรีรัมย์	เพื่อให้ประชาชนได้รับความสะดวกในการคมนาคม	ถนน คสล. ขนาดกว้าง ๓ เมตร ยาว ๒๖๒ เมตร หนา ๐.๑๕ เมตร หรือคิดเป็นพื้นที่คอนกรีต ไม่น้อยกว่า ๗๘๖ ตารางเมตร ไหล่ทางหินคลุกข้างละ ๐.๕๐ เมตร งานวางท่อระบายน้ำ คสล. ขนาด \varnothing ๐.๔๐ เมตร จำนวน ๑ แห่ง รวม ๙ ท่อน	๐	๐	๐	๐	๔๒๐,๐๐๐	ถนนคอนกรีตเสริมเหล็ก (คสล.) จำนวน ๑ เส้น	ประชาชนในพื้นที่ได้รับความสะดวกในการคมนาคม	กองช่าง
๑๐	โครงการก่อสร้างถนนคอนกรีตเสริมเหล็ก (คสล.) จากบ้านนางประมวดี แสงงาม ถึงบ้านนายวิเชียร ไชยศิริ หมู่ที่ ๕ บ้านสำโรง ตำบลหนองปล่อง อำเภอชานี จังหวัดบุรีรัมย์	เพื่อให้ประชาชนได้รับความสะดวกในการคมนาคม	ถนน คสล. ขนาดกว้าง ๔ เมตร ยาว ๗๓ เมตร หนา ๐.๑๕ เมตร หรือคิดเป็นพื้นที่คอนกรีต ไม่น้อยกว่า ๒๙๒ ตารางเมตร ไหล่ทางหินคลุกข้างละ ๐.๒๐ เมตร งานวางท่อระบายน้ำ คสล. ขนาด \varnothing ๐.๔๐ เมตร จำนวน ๑ แห่ง รวม ๖ ท่อน	๑๕๑,๐๐๐	๐	๐	๐	๐	ถนนคอนกรีตเสริมเหล็ก (คสล.) จำนวน ๑ เส้น	ประชาชนในพื้นที่ได้รับความสะดวกในการคมนาคม	กองช่าง
๑๑	โครงการก่อสร้างถนนคอนกรีตเสริมเหล็ก (คสล.) จากบ้านนายลำเอียง น้อยศิริ ถึงบ้านนางสี จำเนียรกุล หมู่ที่ ๕ บ้านสำโรง ตำบลหนองปล่อง อำเภอชานี จังหวัดบุรีรัมย์	เพื่อให้ประชาชนได้รับความสะดวกในการคมนาคม	ถนน คสล. ขนาดกว้าง ๔ เมตร ยาว ๑๕๙ เมตร หนา ๐.๑๕ เมตร หรือคิดเป็นพื้นที่คอนกรีต ไม่น้อยกว่า ๖๓๖ ตารางเมตร ไหล่ทางหินคลุกข้างละ ๐.๒๐ เมตร	๐	๐	๐	๐	๓๒๐,๐๐๐	ถนนคอนกรีตเสริมเหล็ก (คสล.) จำนวน ๑ เส้น	ประชาชนในพื้นที่ได้รับความสะดวกในการคมนาคม	กองช่าง

ที่	โครงการ	วัตถุประสงค์	เป้าหมาย (ผลผลิตของโครงการ)	งบประมาณ					ตัวชี้วัด (KPI)	ผลที่คาดว่าจะได้รับ	หน่วยงาน ที่รับผิดชอบ
				๒๕๖๖ (บาท)	๒๕๖๗ (บาท)	๒๕๖๘ (บาท)	๒๕๖๙ (บาท)	๒๕๗๐ (บาท)			
๑๒	โครงการก่อสร้างถนนคอนกรีตเสริมเหล็ก (คสล.) สายฟาร์มไก่ ช่วงบ้านนางรินรดา จำเนียรกุล ถึงสวนนายปี ร่วมชาติ หมู่ที่ ๖ บ้านหนองตาเสา ตำบลหนองปล่อง อำเภอลำดวน จังหวัดบุรีรัมย์	เพื่อให้ประชาชนได้รับความสะดวกในการคมนาคม	ถนน คสล. ขนาดกว้าง ๕ เมตร ยาว ๑๗๕ เมตร หนา ๐.๑๕ เมตร หรือคิดเป็นพื้นที่คอนกรีต ไม่น้อยกว่า ๘๗๕ ตารางเมตร ไหล่ทางหินคลุกข้างละ ๐.๕๐ เมตร	๐	๔๖๓,๐๐๐	๐	๐	๐	ถนนคอนกรีตเสริมเหล็ก (คสล.) จำนวน ๑ เส้น	ประชาชนในพื้นที่ได้รับความสะดวกในการคมนาคม	กองช่าง
๑๓	โครงการก่อสร้างถนนคอนกรีตเสริมเหล็ก (คสล.) สายทุ่งเจริญ จากบ้านนายเสรี พิมอ้ออักษร ถึงบ้านนายประสิทธิ์ จำเนียรกุล หมู่ที่ ๖ บ้านหนองตาเสา ตำบลหนองปล่อง อำเภอลำดวน จังหวัดบุรีรัมย์	เพื่อให้ประชาชนได้รับความสะดวกในการคมนาคม	ถนน คสล. ขนาดกว้าง ๕ เมตร ยาว ๑๗๘ เมตร หนา ๐.๑๕ เมตร หรือคิดเป็นพื้นที่คอนกรีต ไม่น้อยกว่า ๘๙๐ ตารางเมตร ไหล่ทางหินคลุกข้างละ ๐.๓๐ เมตร	๔๖๓,๐๐๐	๐	๐	๐	๐	ถนนคอนกรีตเสริมเหล็ก (คสล.) จำนวน ๑ เส้น	ประชาชนในพื้นที่ได้รับความสะดวกในการคมนาคม	กองช่าง
๑๔	โครงการก่อสร้างถนนคอนกรีตเสริมเหล็ก (คสล.) จากบ้านนายโกศล พรหมบุตร ถึงบ้านนางอุทัย ชุ่มปรีक्षा หมู่ที่ ๗ บ้านดอนหวาย ตำบลหนองปล่อง อำเภอลำดวน จังหวัดบุรีรัมย์	เพื่อให้ประชาชนได้รับความสะดวกในการคมนาคม	ถนน คสล. ขนาดกว้าง ๔ เมตร ยาว ๑๑๑ เมตร หนา ๐.๑๕ เมตร หรือคิดเป็นพื้นที่คอนกรีต ไม่น้อยกว่า ๔๔๔ ตารางเมตร ไหล่ทางหินคลุกข้างละ ๐.๓๐ เมตร	๐	๐	๐	๒๒๖,๐๐๐	๐	ถนนคอนกรีตเสริมเหล็ก (คสล.) จำนวน ๑ เส้น	ประชาชนในพื้นที่ได้รับความสะดวกในการคมนาคม	กองช่าง
๑๕	โครงการก่อสร้างถนนคอนกรีตเสริมเหล็ก (คสล.) จากบ้านนายกุล ดอกเกตุ ถึงบ้านนายอ่อน คนหลัก หมู่ที่ ๘ บ้านปราสาทพร ตำบลหนองปล่อง อำเภอลำดวน จังหวัดบุรีรัมย์	เพื่อให้ประชาชนได้รับความสะดวกในการคมนาคม	ถนน คสล. ขนาดกว้าง ๕ เมตร ยาว ๑๘๗ เมตร หนา ๐.๑๕ เมตร หรือคิดเป็นพื้นที่คอนกรีต ไม่น้อยกว่า ๙๓๕ ตารางเมตร ไหล่ทางหินคลุกข้างละ ๐.๓๐ เมตร	๐	๐	๐	๔๘๙,๐๐๐	๐	ถนนคอนกรีตเสริมเหล็ก (คสล.) จำนวน ๑ เส้น	ประชาชนในพื้นที่ได้รับความสะดวกในการคมนาคม	กองช่าง
๑๖	โครงการก่อสร้างถนนคอนกรีตเสริมเหล็ก (คสล.) จากบ้านนางละม่อม พัทธนี ถึงสวนนายปราณีต มาประจง หมู่ที่ ๘ บ้านปราสาทพร ตำบลหนองปล่อง อำเภอลำดวน จังหวัดบุรีรัมย์	เพื่อให้ประชาชนได้รับความสะดวกในการคมนาคม	ถนน คสล. ขนาดกว้าง ๕ เมตร ยาว ๕๔ เมตร หนา ๐.๑๕ เมตร หรือคิดเป็นพื้นที่คอนกรีต ไม่น้อยกว่า ๒๗๐ ตารางเมตร ไหล่ทางหินคลุกข้างละ ๐.๓๐ เมตร	๐	๐	๐	๐	๑๔๑,๐๐๐	ถนนคอนกรีตเสริมเหล็ก (คสล.) จำนวน ๑ เส้น	ประชาชนในพื้นที่ได้รับความสะดวกในการคมนาคม	กองช่าง

ที่	โครงการ	วัตถุประสงค์	เป้าหมาย (ผลผลิตของโครงการ)	งบประมาณ					ตัวชี้วัด (KPI)	ผลที่คาดว่าจะได้รับ	หน่วยงาน ที่รับผิดชอบ
				๒๕๖๖ (บาท)	๒๕๖๗ (บาท)	๒๕๖๘ (บาท)	๒๕๖๙ (บาท)	๒๕๗๐ (บาท)			
๑๗	โครงการก่อสร้างถนนคอนกรีตเสริมเหล็ก (คสล.) จากบ้านนายเรณู เทพชาติ ถึงศาลากลางหมู่บ้าน หมู่ที่ ๙ บ้านโคกขามน้อย ตำบลหนองปล่อง อำเภอขำนิ จังหวัดบุรีรัมย์	เพื่อให้ประชาชนได้รับความสะดวกในการคมนาคม	ถนน คสล. ขนาดกว้าง ๕ เมตร ยาว ๑๗๐ เมตร หนา ๐.๑๕ เมตร หรือคิดเป็นพื้นที่คอนกรีต ไม่น้อยกว่า ๘๕๐ ตารางเมตร ไหล่ทางหินคลุกข้างละ ๐.๓๐ เมตร	๔๔๕,๐๐๐	๐	๐	๐	๐	ถนนคอนกรีตเสริมเหล็ก (คสล.) จำนวน ๑ เส้น	ประชาชนในพื้นที่ได้รับความสะดวกในการคมนาคม	กองช่าง
๑๘	โครงการก่อสร้างถนนคอนกรีตเสริมเหล็ก (คสล.) จากบ้านนายพยอม มั่นใจ ถึงบ้านนางสุภาพ สิ้นชัยยา หมู่ที่ ๙ บ้านโคกขามน้อย ตำบลหนองปล่อง อำเภอขำนิ จังหวัดบุรีรัมย์	เพื่อให้ประชาชนได้รับความสะดวกในการคมนาคม	ถนน คสล. ขนาดกว้าง ๔ เมตร ยาว ๒๖๙ เมตร หนา ๐.๑๕ เมตร หรือคิดเป็นพื้นที่คอนกรีต ไม่น้อยกว่า ๑,๐๗๖ ตารางเมตร ไหล่ทางหินคลุกข้างละ ๐.๒๐ เมตร งานวางท่อระบายน้ำ คสล. ขนาด Ø ๐.๔๐ เมตร จำนวน ๑ แห่ง รวม ๖ ท่อน	๐	๐	๕๔๙,๐๐๐	๐	๐	ถนนคอนกรีตเสริมเหล็ก (คสล.) จำนวน ๑ เส้น	ประชาชนในพื้นที่ได้รับความสะดวกในการคมนาคม	กองช่าง
๑๙	โครงการก่อสร้างถนนคอนกรีตเสริมเหล็ก (คสล.) จากประปาโคกป่าช้าถึงบ้านนางเสรี บุรีแสง หมู่ที่ ๑๐ บ้านโคกปราสาท ตำบลหนองปล่อง อำเภอขำนิ จังหวัดบุรีรัมย์	เพื่อให้ประชาชนได้รับความสะดวกในการคมนาคม	ถนน คสล. ขนาดกว้าง ๕ เมตร ยาว ๒๐๙ เมตร หนา ๐.๑๕ เมตร หรือคิดเป็นพื้นที่คอนกรีต ไม่น้อยกว่า ๑,๐๔๕ ตารางเมตร ไหล่ทางหินคลุกข้างละ ๐.๓๐ เมตร	๐	๐	๕๔๗,๐๐๐	๐	๐	ถนนคอนกรีตเสริมเหล็ก (คสล.) จำนวน ๑ เส้น	ประชาชนในพื้นที่ได้รับความสะดวกในการคมนาคม	กองช่าง
๒๐	โครงการก่อสร้างถนนคอนกรีตเสริมเหล็ก รหัสทางหลวงท้องถิ่น บร.ถ. ๔๕ - ๐๔๐ สายทางสายศาลาประปา หมู่ที่ ๒ บ้านหนองหัวลาว ตำบลหนองปล่อง อำเภอขำนิ จังหวัดบุรีรัมย์	เพื่อให้ประชาชนได้รับความสะดวกในการคมนาคม	ผิวจราจร กว้าง ๕ เมตร ยาว ๒,๙๗๐ เมตร หนา ๐.๑๕ เมตร หรือพื้นที่ ไม่น้อยกว่า ๑๔,๘๕๐ ตารางเมตร	๐	๑๐,๐๐๐,๐๐๐	๐	๐	๐	ถนนคอนกรีตเสริมเหล็ก (คสล.) จำนวน ๑ เส้น	ประชาชนในพื้นที่ได้รับความสะดวกในการคมนาคม	กองช่าง
๒๑	โครงการก่อสร้างถนนคอนกรีตเสริมเหล็ก รหัสทางหลวงท้องถิ่น บร.ถ. ๔๕ - ๐๐๑ สายทางสายรอบเมือง หมู่ที่ ๑ บ้านหนองปล่อง ตำบลหนองปล่อง อำเภอขำนิ จังหวัดบุรีรัมย์	เพื่อให้ประชาชนได้รับความสะดวกในการคมนาคม	ผิวจราจร กว้าง ๕ เมตร ยาว ๔๒๑ เมตร หนา ๐.๑๕ เมตร หรือมีพื้นที่ไม่น้อยกว่า ๒,๑๐๕.๐๐ ตารางเมตร	๐	๑,๔๖๐,๔๐๐	๐	๐	๐	ถนนคอนกรีตเสริมเหล็ก (คสล.) จำนวน ๑ เส้น	ประชาชนในพื้นที่ได้รับความสะดวกในการคมนาคม	กองช่าง

ที่	โครงการ	วัตถุประสงค์	เป้าหมาย (ผลผลิตของโครงการ)	งบประมาณ					ตัวชี้วัด (KPI)	ผลที่คาดว่าจะได้รับ	หน่วยงาน ที่รับผิดชอบ
				๒๕๖๖ (บาท)	๒๕๖๗ (บาท)	๒๕๖๘ (บาท)	๒๕๖๙ (บาท)	๒๕๗๐ (บาท)			
๒๒	โครงการก่อสร้างถนนคอนกรีตเสริมเหล็ก รหัสทางหลวงท้องถิ่น บร.ถ. ๔๕ - ๐๘๙ สายทางสาย ๒๒ หมู่ที่ ๗ บ้านดอนหวาย ตำบลหนองปล่อง อำเภอขำนิ จังหวัดบุรีรัมย์	เพื่อให้ประชาชน ได้รับความสะดวก ในการคมนาคม	ผิวจราจร กว้าง ๕ เมตร ยาว ๓๓๙ เมตร หนา ๐.๑๕ เมตร หรือพื้นที่ไม่น้อยกว่า ๑,๖๙๕ ตารางเมตร	๐	๑,๑๘๖,๕๐๐	๐	๐	๐	ถนนคอนกรีต เสริมเหล็ก (คสล.) จำนวน ๑ เส้น	ประชาชนในพื้นที่ ได้รับความสะดวก ในการคมนาคม	กองช่าง
๒๓	โครงการก่อสร้างถนนคอนกรีตเสริมเหล็ก รหัสทางหลวงท้องถิ่น บร.ถ. ๔๕ - ๐๖๖ สายทางสายโคกขามน้อย ๕ หมู่ที่ ๙ บ้านโคกขามน้อย ตำบลหนองปล่อง อำเภอขำนิ จังหวัดบุรีรัมย์	เพื่อให้ประชาชน ได้รับความสะดวก ในการคมนาคม	ผิวจราจร กว้าง ๕ เมตร ยาว ๓๕๔ เมตร หนา ๐.๑๕ เมตร หรือพื้นที่ไม่น้อยกว่า ๓,๗๗๐ ตารางเมตร	๐	๒,๖๔๐,๐๐๐	๐	๐	๐	ถนนคอนกรีต เสริมเหล็ก (คสล.) จำนวน ๑ เส้น	ประชาชนในพื้นที่ ได้รับความสะดวก ในการคมนาคม	กองช่าง
๒๔	โครงการก่อสร้างถนนคอนกรีตเสริมเหล็ก รหัสทางหลวงท้องถิ่น บร.ถ. ๔๕ - ๐๙๙ สายทางสายข้างวัดปราสาทนาราม หมู่ที่ ๘ บ้านปราสาท ตำบลหนองปล่อง อำเภอขำนิ จังหวัดบุรีรัมย์	เพื่อให้ประชาชน ได้รับความสะดวก ในการคมนาคม	ผิวจราจร กว้าง ๕ เมตร ยาว ๕๒๗ เมตร หนา ๐.๑๕ เมตร หรือพื้นที่ไม่น้อยกว่า ๒,๖๓๕ ตารางเมตร	๐	๑,๘๔๔,๕๐๐	๐	๐	๐	ถนนคอนกรีต เสริมเหล็ก (คสล.) จำนวน ๑ เส้น	ประชาชนในพื้นที่ ได้รับความสะดวก ในการคมนาคม	กองช่าง
๒๕	โครงการก่อสร้างถนนคอนกรีตเสริมเหล็ก รหัสทางหลวงท้องถิ่น บร.ถ. ๔๕ - ๐๖๙ สายโคกขามน้อย ๘ หมู่ที่ ๙ บ้านโคกขามน้อย ตำบลหนองปล่อง อำเภอขำนิ จังหวัดบุรีรัมย์	เพื่อให้ประชาชน ได้รับความสะดวก ในการคมนาคม	ถนน คสล. ขนาดกว้าง ๔ เมตร ยาว ๑,๑๓๘ เมตร หนา ๐.๑๕ เมตร หรือคิดเป็นพื้นที่คอนกรีต ไม่น้อยกว่า ๔,๕๕๒ ตารางเมตร งานวางท่อระบายน้ำ คสล. ขนาด Ø ๐.๔๐ เมตร จำนวน ๑ แห่ง รวม ๙ ท่อน และขนาด Ø ๐.๘๐ เมตร จำนวน ๑ แห่ง รวม ๘ ท่อน	๒,๒๘๖,๐๐๐	๐	๐	๐	๐	ถนนคอนกรีต เสริมเหล็ก (คสล.) จำนวน ๑ เส้น	ประชาชนในพื้นที่ ได้รับความสะดวก ในการคมนาคม	กองช่าง
๒๖	โครงการก่อสร้างถนนคอนกรีตเสริมเหล็ก รหัสทางหลวงท้องถิ่น บร.ถ. ๔๕ - ๐๒๒ สายทางสายเกษตร ๑ หมู่ที่ ๒ บ้านหนองหัวลาว ตำบลหนองปล่อง อำเภอขำนิ จังหวัดบุรีรัมย์	เพื่อให้ประชาชน ได้รับความสะดวก ในการคมนาคม	ผิวจราจร กว้าง ๔ เมตร ยาว ๖๑๒ เมตร หนา ๐.๑๕ เมตร หรือพื้นที่ไม่น้อยกว่า ๒,๔๔๘ ตารางเมตร	๐	๑,๖๖๙,๐๐๐	๐	๐	๐	ถนนคอนกรีต เสริมเหล็ก (คสล.) จำนวน ๑ เส้น	ประชาชนในพื้นที่ ได้รับความสะดวก ในการคมนาคม	กองช่าง

ที่	โครงการ	วัตถุประสงค์	เป้าหมาย (ผลผลิตของโครงการ)	งบประมาณ					ตัวชี้วัด (KPI)	ผลที่คาดว่าจะได้รับ	หน่วยงาน ที่รับผิดชอบ
				๒๕๖๖ (บาท)	๒๕๖๗ (บาท)	๒๕๖๘ (บาท)	๒๕๖๙ (บาท)	๒๕๗๐ (บาท)			
๒๗	โครงการก่อสร้างถนนคอนกรีตเสริมเหล็ก รหสทางหลวงท้องถิ่น บร.ถ. ๔๕ - ๐๓๖ สายทาง สายซอยชวนชม หมู่ที่ ๒ บ้านหนองหัวลาว ตำบลหนองปล่อง อำเภอขำนิ จังหวัดบุรีรัมย์	เพื่อให้ประชาชนได้รับความสะดวกในการคมนาคม	- ช่วงที่ ๑ ผิวจราจร กว้าง ๕ เมตร ยาว ๒๒๑ เมตร หนา ๐.๑๕ เมตร หรือมีพื้นที่ไม่น้อยกว่า ๑,๑๐๕ ตารางเมตร - ช่วงที่ ๒ ผิวจราจร กว้าง ๕ เมตร ยาว ๔๕๐ เมตร หนา ๐.๑๕ เมตร หรือมีพื้นที่ไม่น้อยกว่า ๒,๒๕๐ ตารางเมตร	๐	๒,๓๗๕,๐๐๐	๐	๐	๐	ถนนคอนกรีตเสริมเหล็ก (คสล.) จำนวน ๑ เส้น	ประชาชนในพื้นที่ได้รับความสะดวกในการคมนาคม	กองช่าง
๒๘	โครงการก่อสร้างถนนคอนกรีตเสริมเหล็ก รหสทางหลวงท้องถิ่น บร.ถ. ๔๕ - ๐๒๘ สายทาง สายทรัพย์สมดุลง หมู่ที่ ๒ บ้านหนองหัวลาว ตำบลหนองปล่อง อำเภอขำนิ จังหวัดบุรีรัมย์	เพื่อให้ประชาชนได้รับความสะดวกในการคมนาคม	ผิวจราจร กว้าง ๕ เมตร ยาว ๒๘๘ เมตร หนา ๐.๑๕ เมตร หรือพื้นที่ไม่น้อยกว่า ๑,๔๔๐ ตารางเมตร	๐	๑,๐๒๐,๐๐๐	๐	๐	๐	ถนนคอนกรีตเสริมเหล็ก (คสล.) จำนวน ๑ เส้น	ประชาชนในพื้นที่ได้รับความสะดวกในการคมนาคม	กองช่าง
๒๙	โครงการก่อสร้างถนนคอนกรีตเสริมเหล็ก รหสทางหลวงท้องถิ่น บร.ถ. ๔๕ - ๐๙๓ สายทาง สายจอมพล หมู่ที่ ๓ บ้านหนองใหญ่ ตำบลหนองปล่อง อำเภอขำนิ จังหวัดบุรีรัมย์	เพื่อให้ประชาชนได้รับความสะดวกในการคมนาคม	ผิวจราจร กว้าง ๔ เมตร ยาว ๕๖๕ เมตร หนา ๐.๑๕ เมตร หรือพื้นที่ไม่น้อยกว่า ๒,๒๖๐ ตารางเมตร	๐	๑,๕๓๘,๐๐๐	๐	๐	๐	ถนนคอนกรีตเสริมเหล็ก (คสล.) จำนวน ๑ เส้น	ประชาชนในพื้นที่ได้รับความสะดวกในการคมนาคม	กองช่าง
๓๐	โครงการก่อสร้างถนนคอนกรีตเสริมเหล็ก รหสทางหลวงท้องถิ่น บร.ถ. ๔๕ - ๐๐๓ สายทางสาย ประสงค์ทรัพย์ หมู่ที่ ๓ บ้านหนองใหญ่ ตำบลหนองปล่อง อำเภอขำนิ จังหวัดบุรีรัมย์	เพื่อให้ประชาชนได้รับความสะดวกในการคมนาคม	ผิวจราจร กว้าง ๔ เมตร ยาว ๗๔๕.๐๐ เมตร หนา ๐.๑๕ เมตร หรือพื้นที่ไม่น้อยกว่า ๒,๙๘๐ ตารางเมตร	๐	๒,๐๒๘,๐๐๐	๐	๐	๐	ถนนคอนกรีตเสริมเหล็ก (คสล.) จำนวน ๑ เส้น	ประชาชนในพื้นที่ได้รับความสะดวกในการคมนาคม	กองช่าง
๓๑	โครงการก่อสร้างถนนคอนกรีตเสริมเหล็ก จากบ้าน นายสงวน อุบลผื่อน หมู่ที่ ๕ บ้านสำโรง ตำบลหนองปล่อง อำเภอขำนิ จังหวัดบุรีรัมย์	เพื่อให้ประชาชนได้รับความสะดวกในการคมนาคม	ถนน คสล. ขนาดกว้าง ๕ เมตร ยาว ๔๔๘ เมตร หนา ๐.๑๕ เมตร หรือคิดเป็นพื้นที่คอนกรีตไม่น้อยกว่า ๒,๒๔๐ ตารางเมตร งานวางท่อระบายน้ำ คสล. ขนาด Ø ๐.๔๐ เมตร จำนวน ๒ แห่ง รวม ๑๒ ท่อน	๐	๐	๐	๑,๖๒๕,๐๐๐	๐	ถนนคอนกรีตเสริมเหล็ก (คสล.) จำนวน ๑ เส้น	ประชาชนในพื้นที่ได้รับความสะดวกในการคมนาคม	กองช่าง

ที่	โครงการ	วัตถุประสงค์	เป้าหมาย (ผลผลิตของโครงการ)	งบประมาณ					ตัวชี้วัด (KPI)	ผลที่คาดว่าจะได้รับ	หน่วยงาน ที่รับผิดชอบ
				๒๕๖๖ (บาท)	๒๕๖๗ (บาท)	๒๕๖๘ (บาท)	๒๕๖๙ (บาท)	๒๕๗๐ (บาท)			
๓๒	โครงการก่อสร้างถนนคอนกรีตเสริมเหล็ก รหัสทางหลวงท้องถิ่น บร.ถ. ๔๕ - ๐๙๕ สายทาง สายอุดมสุข หมู่ที่ ๕ บ้านสำโรง ตำบลหนองปล่อง อำเภอขำนิ จังหวัดบุรีรัมย์	เพื่อให้ประชาชน ได้รับความสะดวก ในการคมนาคม	ผิวจราจร กว้าง ๔ เมตร ยาว ๔๕๐ เมตร หนา ๐.๑๕ เมตร หรือพื้นที่ไม่น้อยกว่า ๑,๘๐๐.๐๐ ตารางเมตร	๐	๑,๒๒๗,๐๐๐	๐	๐	๐	ถนนคอนกรีตเสริมเหล็ก (คสล.) จำนวน ๑ เส้น	ประชาชนในพื้นที่ ได้รับความสะดวก ในการคมนาคม	กองช่าง
๓๓	โครงการก่อสร้างถนนคอนกรีตเสริมเหล็ก สายประปา จากสี่แยกศาลาโนนสง่า หมู่ที่ ๕ บ้านสำโรง ตำบลหนองปล่อง อำเภอขำนิ จังหวัดบุรีรัมย์	เพื่อให้ประชาชน ได้รับความสะดวก ในการคมนาคม	ถนน คสล. ขนาดกว้าง ๕ เมตร ยาว ๔๑๑ เมตร หนา ๐.๑๕ เมตร หรือคิดเป็นพื้นที่คอนกรีตไม่น้อยกว่า ๒,๐๕๕ ตารางเมตร ไหล่ทางหินคลุก ข้างละ ๐.๕๐ เมตร	๐	๐	๐	๐	๑,๐๖๕,๐๐๐	ถนนคอนกรีตเสริมเหล็ก (คสล.) จำนวน ๑ เส้น	ประชาชนในพื้นที่ ได้รับความสะดวก ในการคมนาคม	กองช่าง
๓๔	โครงการก่อสร้างถนนคอนกรีตเสริมเหล็ก รหัสทางหลวงท้องถิ่น บร.ถ. ๔๕ - ๐๗๕ สายฟาร์มไก่ หมู่ที่ ๖ บ้านหนองตาเสา ตำบลหนองปล่อง อำเภอขำนิ จังหวัดบุรีรัมย์	เพื่อให้ประชาชน ได้รับความสะดวก ในการคมนาคม	ถนน คสล. ขนาดกว้าง ๕ เมตร ยาว ๖๖๖ เมตร หนา ๐.๑๕ เมตร หรือคิดเป็นพื้นที่คอนกรีตไม่น้อยกว่า ๓,๓๓๐ ตารางเมตร ไหล่ทางหินคลุก ข้างละ ๐.๓๐ เมตร งานวางท่อ ระบายน้ำ คสล. ขนาด Ø ๐.๔๐ เมตร จำนวน ๑ แห่ง รวม ๖ ท่อน	๐	๐	๑,๗๔๙,๐๐๐	๐	๐	ถนนคอนกรีตเสริมเหล็ก (คสล.) จำนวน ๑ เส้น	ประชาชนในพื้นที่ ได้รับความสะดวก ในการคมนาคม	กองช่าง
๓๕	โครงการก่อสร้างถนนคอนกรีตเสริมเหล็ก รหัสทางหลวงท้องถิ่น บร.ถ. ๔๕ - ๐๘๖ ซอยขมบุตร หมู่ที่ ๗ บ้านดอนหวาย ตำบลหนองปล่อง อำเภอขำนิ จังหวัดบุรีรัมย์	เพื่อให้ประชาชน ได้รับความสะดวก ในการคมนาคม	ถนน คสล. ขนาดกว้าง ๕ เมตร ยาว ๒๘๖ เมตร หนา ๐.๑๕ เมตร หรือคิดเป็นพื้นที่คอนกรีตไม่น้อยกว่า ๑,๔๓๐ ตารางเมตร ไหล่ทางหินคลุก ข้างละ ๐.๓๐ เมตร	๐	๐	๐	๐	๗๔๙,๐๐๐	ถนนคอนกรีตเสริมเหล็ก (คสล.) จำนวน ๑ เส้น	ประชาชนในพื้นที่ ได้รับความสะดวก ในการคมนาคม	กองช่าง
๓๖	โครงการก่อสร้างถนนคอนกรีตเสริมเหล็ก รอบหนองข้างเหยียบ หมู่ที่ ๘ บ้านปราสาทพร ตำบลหนองปล่อง อำเภอขำนิ จังหวัดบุรีรัมย์	เพื่อให้ประชาชน ได้รับความสะดวก ในการคมนาคม	ถนน คสล. ขนาดกว้าง ๕ เมตร ยาว ๔๙๖ เมตร หนา ๐.๑๕ เมตร หรือคิดเป็นพื้นที่คอนกรีต ไม่น้อยกว่า ๒,๔๘๐ ตารางเมตร ไหล่ ทางหินคลุกข้างละ ๐.๕๐ เมตร	๐	๐	๐	๐	๑,๓๕๑,๐๐๐	ถนนคอนกรีตเสริมเหล็ก (คสล.) จำนวน ๑ เส้น	ประชาชนในพื้นที่ ได้รับความสะดวก ในการคมนาคม	กองช่าง

ที่	โครงการ	วัตถุประสงค์	เป้าหมาย (ผลผลิตของโครงการ)	งบประมาณ					ตัวชี้วัด (KPI)	ผลที่คาดว่าจะได้รับ	หน่วยงาน ที่รับผิดชอบ
				๒๕๖๖ (บาท)	๒๕๖๗ (บาท)	๒๕๖๘ (บาท)	๒๕๖๙ (บาท)	๒๕๗๐ (บาท)			
๓๗	โครงการก่อสร้างถนนคอนกรีตเสริมเหล็ก สายทุ่งห้วยอน หมู่ที่ ๘ บ้านปราสาท ตำบลหนองปล่อง อำเภอขำนิ จังหวัดบุรีรัมย์	เพื่อให้ประชาชนได้รับความสะดวกในการคมนาคม	ถนน คสล. ขนาดกว้าง ๕ เมตร ยาว ๑,๒๒๙ เมตร หนา ๐.๑๕ เมตร หรือคิดเป็นพื้นที่คอนกรีต ไม่น้อยกว่า ๖,๑๔๕ ตารางเมตร ไหล่ทางหินคลุกข้างละ ๐.๕๐ เมตร	๓,๒๕๘,๐๐๐	๐	๐	๐	๐	ถนนคอนกรีตเสริมเหล็ก (คสล.) จำนวน ๑ เส้น	ประชาชนในพื้นที่ได้รับความสะดวกในการคมนาคม	กองช่าง
๓๘	โครงการก่อสร้างถนนคอนกรีตเสริมเหล็ก รหัสทางหลวงท้องถิ่น บร.ถ. ๔๕-๐๖๓ ถนนโคกขามน้อย ๒ หมู่ที่ ๙ บ้านโคกขามน้อย ตำบลหนองปล่อง อำเภอขำนิ จังหวัดบุรีรัมย์	เพื่อให้ประชาชนได้รับความสะดวกในการคมนาคม	ถนน คสล. ขนาดกว้าง ๕ เมตร ยาว ๓๙๖ เมตร หนา ๐.๑๕ เมตร หรือคิดเป็นพื้นที่คอนกรีต ไม่น้อยกว่า ๑,๙๘๐ ตารางเมตร ไหล่ทางหินคลุกข้างละ ๐.๓๐ เมตร งานวางท่อระบายน้ำ คสล. ขนาด Ø ๐.๔๐ เมตร จำนวน ๒ แห่ง รวม ๑๒ ท่อน	๐	๐	๐	๐	๑,๐๖๗,๐๐๐	ถนนคอนกรีตเสริมเหล็ก (คสล.) จำนวน ๑ เส้น	ประชาชนในพื้นที่ได้รับความสะดวกในการคมนาคม	กองช่าง
๓๙	โครงการก่อสร้างถนนคอนกรีตเสริมเหล็ก รหัสทางหลวงท้องถิ่น บร.ถ. ๔๕ - ๐๙๖ สายทางสายหนองตะครอง หมู่ที่ ๑๐ บ้านโคกปราสาท ตำบลหนองปล่อง อำเภอขำนิ จังหวัดบุรีรัมย์	เพื่อให้ประชาชนได้รับความสะดวกในการคมนาคม	ผิวจราจร กว้าง ๕ เมตร ยาว ๑,๑๕๐ เมตร หนา ๐.๑๕ เมตร หรือพื้นที่ไม่น้อยกว่า ๕,๗๕๐ ตารางเมตร	๐	๔,๐๗๔,๐๐๐	๐	๐	๐	ถนนคอนกรีตเสริมเหล็ก (คสล.) จำนวน ๑ เส้น	ประชาชนในพื้นที่ได้รับความสะดวกในการคมนาคม	กองช่าง
๔๐	โครงการก่อสร้างถนนคอนกรีตเสริมเหล็ก รหัสทางหลวงท้องถิ่น บร.ถ. ๔๕ - ๐๙๔ สายทางสายโพธิ์พัฒนา หมู่ที่ ๔ บ้านโคกปราสาท ตำบลหนองปล่อง อำเภอขำนิ จังหวัดบุรีรัมย์	เพื่อให้ประชาชนได้รับความสะดวกในการคมนาคม	ผิวจราจร กว้าง ๔ เมตร ยาว ๔๘๗ เมตร หนา ๐.๑๕ เมตร หรือพื้นที่ไม่น้อยกว่า ๑,๙๔๘ ตารางเมตร	๐	๑,๓๒๗,๐๐๐	๐	๐	๐	ถนนคอนกรีตเสริมเหล็ก (คสล.) จำนวน ๑ เส้น	ประชาชนในพื้นที่ได้รับความสะดวกในการคมนาคม	กองช่าง
รวม ๓๙ โครงการ				๖,๙๓๒,๐๐๐	๓๓,๖๑๙,๔๐๐	๒,๙๖๙,๐๐๐	๒,๘๗๙,๐๐๐	๕,๓๙๕,๐๐๐			

ก. ยุทธศาสตร์ชาติ ๒๐ ปี : ยุทธศาสตร์ที่ ๔ ด้านการสร้างโอกาส และความเสมอภาคทางสังคม

ข. แผนพัฒนาเศรษฐกิจและสังคมแห่งชาติ ฉบับที่ ๑๓ (พ.ศ. ๒๕๖๖ - ๒๕๗๐) : หมายความว่า ๙ ไทยมีความยากจนข้ามรุ่นลดลง และมีความคุ้มครองทางสังคมที่เพียงพอ เหมาะสม

ค. Sustainable Development Goals : SDGs (การพัฒนาที่ยั่งยืน)

เป้าหมายที่ ๑ ขจัดความยากจนทุกรูปแบบในทุกที่

เป้าประสงค์ที่ ๑.๒ ภายในปี ๒๕๗๓ ลดสัดส่วน ชาย หญิง และเด็ก ในทุกช่วงวัย ที่อยู่ภายใต้ความยากจนในทุกมิติ ตามนิยามของแต่ละประเทศ ให้ลดลงอย่างน้อยครึ่งหนึ่ง

ง. ยุทธศาสตร์จังหวัดบุรีรัมย์ : ยุทธศาสตร์ที่ ๒ ด้านสังคมและคุณภาพชีวิต

จ. ยุทธศาสตร์การพัฒนาขององค์กรปกครองส่วนท้องถิ่นในเขตจังหวัดบุรีรัมย์ : ยุทธศาสตร์ที่ ๑ ด้านเมื่องน่าอยู่และคุณภาพชีวิตที่ดี

๑. ยุทธศาสตร์การพัฒนาของเทศบาลตำบลหนองปล่อง : ยุทธศาสตร์ที่ ๒ ด้านเศรษฐกิจ

๒.๑ กลยุทธ์ / แนวทางในการพัฒนา : ส่งเสริมและสนับสนุนเพื่อยกระดับรายได้และสร้างโอกาสในการประกอบอาชีพ , ส่งเสริมสนับสนุนการพัฒนาอาชีพ

(๑) แผนงานสร้างความเข้มแข็งของชุมชน

ที่	โครงการ	วัตถุประสงค์	เป้าหมาย (ผลผลิตของโครงการ)	งบประมาณ					ตัวชี้วัด (KPI)	ผลที่คาดว่าจะได้รับ	หน่วยงาน ที่รับผิดชอบ
				๒๕๖๖ (บาท)	๒๕๖๗ (บาท)	๒๕๖๘ (บาท)	๒๕๖๙ (บาท)	๒๕๗๐ (บาท)			
๑	โครงการฝึกอบรม และส่งเสริมกลุ่ม อาชีพสตรี	เพื่อให้ประชาชนมีการ พัฒนาและเพิ่มทักษะ ในการประกอบอาชีพ นอกเหนือจากอาชีพ เกษตรกรรม	ประชาชนในพื้นที่ จำนวน ๕๐ คน	๓๐,๐๐๐	๓๐,๐๐๐	๓๐,๐๐๐	๓๐,๐๐๐	๓๐,๐๐๐	ร้อยละ ๘๐ ของ ผู้เข้ารับการอบรม มีอาชีพเสริมหลัง ฤดูทำนา	ประชาชนมีอาชีพเสริม หลังฤดูการทำนาและ มีรายได้เพิ่มขึ้น	กองสวัสดิการ สังคม
รวม ๑ โครงการ				๓๐,๐๐๐	๓๐,๐๐๐	๓๐,๐๐๐	๓๐,๐๐๐	๓๐,๐๐๐			

ก. ยุทธศาสตร์ชาติ ๒๐ ปี : ยุทธศาสตร์ที่ ๑ ยุทธศาสตร์ชาติด้านความมั่นคง

ข. แผนพัฒนาเศรษฐกิจและสังคมแห่งชาติ ฉบับที่ ๑๓ (พ.ศ. ๒๕๖๖ - ๒๕๗๐) : หมายเหตุที่ ๔ ไทยเป็นศูนย์กลางทางการแพทย์และสุขภาพมูลค่าสูง

ค. Sustainable Development Goals : SDGs (การพัฒนาที่ยั่งยืน)

เป้าหมายที่ ๓ สร้างหลักประกันให้คนมีชีวิตที่มีคุณภาพ และส่งเสริมสุขภาวะที่ดีของทุกเพศทุกวัย

เป้าประสงค์ที่ ๓.๕ เสริมการป้องกันและการรักษาการใช้สารในทางที่ผิด ซึ่งรวมถึงการใช้ยาเสพติดในทางที่ผิดและการใช้แอลกอฮอล์ในทางอันตราย

ง. ยุทธศาสตร์จังหวัดบุรีรัมย์ : ยุทธศาสตร์ที่ ๔ ด้านรักษาความมั่นคงและความสงบ

จ. ยุทธศาสตร์การพัฒนาขององค์กรปกครองส่วนท้องถิ่นในเขตจังหวัดบุรีรัมย์ : ยุทธศาสตร์ที่ ๑ เมืองน่าอยู่และคุณภาพชีวิตที่ดี

๑. ยุทธศาสตร์การพัฒนาของเทศบาลตำบลหนองปล่อง : ยุทธศาสตร์ที่ ๓ ด้านคุณภาพชีวิต

๓.๑ กลยุทธ์ / แนวทางในการพัฒนา : รมรงศ์ให้เด็ก เยาวชน ผู้ใช้แรงงาน และประชากรกลุ่มเสี่ยง ตระหนักรู้ถึงโทษของยาเสพติดเพื่อป้องกันการเข้าไปยุ่งเกี่ยวกับยาเสพติด

(๑) แผนงานการรักษาความสงบภายใน

ที่	โครงการ	วัตถุประสงค์	เป้าหมาย (ผลผลิตของโครงการ)	งบประมาณ					ตัวชี้วัด (KPI)	ผลที่คาดว่าจะได้รับ	หน่วยงาน ที่รับผิดชอบ
				๒๕๖๖ (บาท)	๒๕๖๗ (บาท)	๒๕๖๘ (บาท)	๒๕๖๙ (บาท)	๒๕๗๐ (บาท)			
๑	โครงการตรวจหาสารเสพติด ในปัสสาวะผู้ขับขี่ยานพาหนะ	เพื่อแก้ปัญหาการระบาดของ ของยาเสพติด	ผู้ใช้งานพาหนะในเขตพื้นที่ ตำบลหนองปล่อง	๑๐,๐๐๐	๑๐,๐๐๐	๑๐,๐๐๐	๑๐,๐๐๐	๑๐,๐๐๐	ร้อยละ ๒๐ ผู้ขับขี่ ยานพาหนะที่ต้อง สงสัยในเขตพื้นที่	ลดอุบัติเหตุและ การระบาดของ ยาเสพติด	สำนักปลัด
๒	โครงการป้องกันและ ลดปัญหาเสพติด	เพื่อลดและป้องกัน ปัญหาเสพติด	เยาวชน ประชาชนในเขตพื้นที่ ตำบลหนองปล่อง	๓๐,๐๐๐	๓๐,๐๐๐	๓๐,๐๐๐	๓๐,๐๐๐	๓๐,๐๐๐	อบรมให้ความรู้เรื่อง ยาเสพติดปีละ ๑ ครั้ง	เยาวชน ประชาชน ห่างไกลยาเสพติด	สำนักปลัด
๓	โครงการก่อสร้างลาน คสล. และครุภัณฑ์ประกอบ การออกกำลังกาย หมู่ที่ ๓ บ้านหนองใหญ่ ตำบลหนองปล่อง อำเภอชำนิ จังหวัดบุรีรัมย์	เพื่อให้ประชาชนและ เยาวชนมีสถานที่ออกกำลังกาย ในช่วงเวลาว่าง ให้เกิดประโยชน์ ป้องกัน และแก้ไขปัญหายา เสพติด	ลาน คสล. กว้าง ๑๖ เมตร ยาว ๒๔ เมตร พร้อมหลังคาคลุม จำนวน ๑ ลาน และครุภัณฑ์ ประกอบการออกกำลังกาย จำนวน ๑๒ ชุด	๐	๗๐๐,๐๐๐	๐	๐	๐	ประชาชนและเยาวชน จำนวน ๑๐ หมู่บ้าน ได้มีสถานที่ใช้เวลาว่าง ในการออกกำลังกาย	ประชาชนและ เยาวชน มีสุขภาพ แข็งแรง ลดปัญหา ยาเสพติด	สำนักปลัด
๔	โครงการก่อสร้างลานกีฬา อเนกประสงค์พร้อมโดม บ้านหนองใหญ่ หมู่ที่ ๓ ตำบลหนองปล่อง อำเภอชำนิ จังหวัดบุรีรัมย์	เพื่อรองรับการให้บริการ ประชาชนในการจัด กิจกรรมต่าง ๆ และ การออกกำลังกาย	- ลานกีฬาอเนกประสงค์พร้อมโดม กว้าง ๒๕ เมตร ยาว ๓๖ เมตร จำนวน ๑ หลัง - สนามฟุตบอลพร้อมครุภัณฑ์ จำนวน ๑ สนาม - สนามวอลเลย์บอล พร้อมครุภัณฑ์ จำนวน ๑ สนาม - สนามเซปักตะกร้อ พร้อมครุภัณฑ์ จำนวน ๑ สนาม	๐	๕,๙๐๖,๐๐๐	๐	๐	๐	ประชาชน ตำบลหนองปล่อง จำนวน ๕,๖๙๕ คน ได้มีสถานที่ในการ จัดกิจกรรมและ ออกกำลังกาย	ประชาชนในพื้นที่ ได้มีสถานที่ในการ จัดกิจกรรมและ ออกกำลังกาย ร่วมกัน	กองช่าง
รวม ๔ โครงการ				๔๐,๐๐๐	๖,๖๔๖,๐๐๐	๔๐,๐๐๐	๔๐,๐๐๐	๔๐,๐๐๐			

ก. ยุทธศาสตร์ชาติ ๒๐ ปี : ยุทธศาสตร์ที่ ๑ ยุทธศาสตร์ชาติด้านความมั่นคง

ข. แผนพัฒนาเศรษฐกิจและสังคมแห่งชาติ ฉบับที่ ๑๓ (พ.ศ. ๒๕๖๖ - ๒๕๗๐) : หมายที่ ๘ ไทยมีพื้นที่และเมืองอัจฉริยะที่น่าอยู่ ปลอดภัย เติบโตได้อย่างยั่งยืน

ค. Sustainable Development Goals : SDGs (การพัฒนาที่ยั่งยืน)

เป้าหมายที่ ๓ สร้างหลักประกันให้คนมีชีวิตที่มีคุณภาพ และส่งเสริมสุขภาวะที่ดีของทุกเพศทุกวัย

เป้าประสงค์ที่ ๓.๖ ลดจำนวนการตายและบาดเจ็บจากอุบัติเหตุทางถนนทั่วโลกครึ่งหนึ่ง ภายในปี ๒๕๖๓

ง. ยุทธศาสตร์จังหวัดบุรีรัมย์ : ยุทธศาสตร์ที่ ๔ ด้านรักษาความมั่นคงและความสงบ

จ. ยุทธศาสตร์การพัฒนาขององค์กรปกครองส่วนท้องถิ่นในเขตจังหวัดบุรีรัมย์ : ยุทธศาสตร์ที่ ๑ เมืองน่าอยู่และคุณภาพชีวิตที่ดี

๑. ยุทธศาสตร์การพัฒนาของเทศบาลตำบลหนองปล่อง : ยุทธศาสตร์ที่ ๓ ด้านคุณภาพชีวิต

๓.๒ กลยุทธ์ / แนวทางในการพัฒนา : การป้องกันและบรรเทาสาธารณภัยความมั่นคงปลอดภัยในชีวิตและทรัพย์สิน/ลดอุบัติเหตุจราจรทางบก

(๑) แผนงานการรักษาความสงบภายใน

ที่	โครงการ	วัตถุประสงค์	เป้าหมาย (ผลผลิตของโครงการ)	งบประมาณ					ตัวชี้วัด (KPI)	ผลที่คาดว่าจะได้รับ	หน่วยงาน ที่รับผิดชอบ
				๒๕๖๖ (บาท)	๒๕๖๗ (บาท)	๒๕๖๘ (บาท)	๒๕๖๙ (บาท)	๒๕๗๐ (บาท)			
๑	โครงการรณรงค์ป้องกันอุบัติเหตุทางถนนช่วงเทศกาลปีใหม่	เพื่อรณรงค์ป้องกันอุบัติเหตุทางถนน	จุดเสี่ยงในเขตพื้นที่ตำบลหนองปล่อง จำนวน ๑๐ หมู่บ้าน	๓๐,๐๐๐	๓๐,๐๐๐	๓๐,๐๐๐	๓๐,๐๐๐	๓๐,๐๐๐	ร้อยละ ๘๐ ลดการเกิดอุบัติเหตุในช่วงเทศกาลปีใหม่	ช่วยลดการเกิดอุบัติเหตุทางถนน	สำนักปลัด
๒	โครงการรณรงค์ป้องกันอุบัติเหตุทางถนนช่วงเทศกาลสงกรานต์	เพื่อรณรงค์ป้องกันอุบัติเหตุทางถนน	จุดเสี่ยงในเขตพื้นที่ตำบลหนองปล่อง จำนวน ๑๐ หมู่บ้าน	๓๐,๐๐๐	๓๐,๐๐๐	๓๐,๐๐๐	๓๐,๐๐๐	๓๐,๐๐๐	ร้อยละ ๘๐ ลดการเกิดอุบัติเหตุในช่วงเทศกาลปีใหม่	ช่วยลดการเกิดอุบัติเหตุทางถนน	สำนักปลัด
รวม ๒ โครงการ				๖๐,๐๐๐	๖๐,๐๐๐	๖๐,๐๐๐	๖๐,๐๐๐	๖๐,๐๐๐			

ก. ยุทธศาสตร์ชาติ ๒๐ ปี : ยุทธศาสตร์ที่ ๑ ยุทธศาสตร์ชาติด้านความมั่นคง

ข. แผนพัฒนาเศรษฐกิจและสังคมแห่งชาติ ฉบับที่ ๑๓ (พ.ศ. ๒๕๖๖ - ๒๕๗๐) : หมายความว่า ๑๑ ไทยสามารถลดความเสี่ยงและผลกระทบจากภัยธรรมชาติและการเปลี่ยนแปลงสภาพภูมิอากาศ

ค. Sustainable Development Goals : SDGs (การพัฒนาที่ยั่งยืน)

เป้าหมายที่ ๑๓ ดำเนินการอย่างเร่งด่วนเพื่อการต่อสู้กับการเปลี่ยนแปลงสภาพ

เป้าประสงค์ที่ ๑๓.๑ เสริมภูมิคุ้มกันและขีดความสามารถในการปรับตัวต่ออันตรายและภัยพิบัติทางธรรมชาติที่เกี่ยวข้องกับภูมิอากาศในทุกประเทศ

ง. ยุทธศาสตร์จังหวัดบุรีรัมย์ ยุทธศาสตร์ที่ : ๔ ด้านรักษาความมั่นคงและความสงบ

จ. ยุทธศาสตร์การพัฒนาขององค์กรปกครองส่วนท้องถิ่นในเขตจังหวัดบุรีรัมย์ : ยุทธศาสตร์ที่ ๑ เมืองน่าอยู่และคุณภาพชีวิตที่ดี

๑. ยุทธศาสตร์การพัฒนาของเทศบาลตำบลหนองปล่อง : ยุทธศาสตร์ที่ ๓ ด้านคุณภาพชีวิต

๓.๓ กลยุทธ์ / แนวทางในการพัฒนา : ส่งเสริมสนับสนุนการป้องกันและบรรเทาสาธารณภัยในความมั่นคงปลอดภัยในชีวิตและทรัพย์สิน

(๑) แผนงานการรักษาความสงบภายใน

ที่	โครงการ	วัตถุประสงค์	เป้าหมาย (ผลผลิตของโครงการ)	งบประมาณ					ตัวชี้วัด (KPI)	ผลที่คาดว่าจะได้รับ	หน่วยงาน ที่รับผิดชอบ
				๒๕๖๖ (บาท)	๒๕๖๗ (บาท)	๒๕๖๘ (บาท)	๒๕๖๙ (บาท)	๒๕๗๐ (บาท)			
๑	โครงการซักซ้อมแผนป้องกันและบรรเทาสาธารณภัย	เพื่อให้บุคลากรมีความพร้อมในการปฏิบัติงาน	พนักงาน เจ้าหน้าที่ที่มีคำสั่งในการปฏิบัติหน้าที่ป้องกันและบรรเทาสาธารณภัย	๓๐,๐๐๐	๓๐,๐๐๐	๓๐,๐๐๐	๓๐,๐๐๐	๓๐,๐๐๐	ร้อยละ ๘๐ ของผู้เข้ารับการอบรมนำไปปฏิบัติได้อย่างถูกต้อง	ประชาชนมีความปลอดภัยในชีวิตและทรัพย์สิน	สำนักปลัด
๒	โครงการฝึกอบรมอาสาสมัครป้องกันภัยฝ่ายพลเรือน	เพื่อให้มีความรู้ความเข้าใจในบทบาทหน้าที่	อปพร. จำนวน ๕๐ คน	๑๕๐,๐๐๐	๑๕๐,๐๐๐	๑๕๐,๐๐๐	๑๕๐,๐๐๐	๑๕๐,๐๐๐	ร้อยละ ๘๐ สามารถนำไปปฏิบัติได้อย่างถูกต้อง	ประชาชนมีความปลอดภัยในชีวิตและทรัพย์สิน	สำนักปลัด
๓	โครงการฝึกอบรมชุดปฏิบัติการจิตอาสาภัยพิบัติประจำองค์กรปกครองส่วนท้องถิ่น	เพื่อเสริมสร้างศักยภาพบุคลากรที่สามารถปฏิบัติงานช่วยเหลือเจ้าหน้าที่ปฏิบัติงานป้องกันและบรรเทาสาธารณภัยได้อย่างมีประสิทธิภาพ	ชุดปฏิบัติการจิตอาสาภัยพิบัติจำนวน ๕๐ คน	๑๒๐,๐๐๐	๑๒๐,๐๐๐	๑๒๐,๐๐๐	๑๒๐,๐๐๐	๑๒๐,๐๐๐	ร้อยละ ๘๐ ของผู้เข้าร่วมโครงการมีความรู้เพิ่มมากขึ้น	มีความรู้ความเข้าใจในบทบาทหน้าที่ภารกิจเกี่ยวกับงานอปพร.และมีเครือข่ายความร่วมมือ	สำนักปลัด
๔	โครงการศูนย์ปฏิบัติการร่วมในการช่วยเหลือประชาชนขององค์กรปกครองส่วนท้องถิ่น	เพื่อเป็นศูนย์กลางในการให้ความช่วยเหลือประชาชน	ประชาชนในพื้นที่ตำบลหนองปล่องจำนวน ๑๐ หมู่บ้าน	๒๕,๐๐๐	๒๕,๐๐๐	๒๕,๐๐๐	๒๕,๐๐๐	๒๕,๐๐๐	ร้อยละ ๘๐ ของประชาชนในพื้นที่ได้รับการช่วยเหลือ	ประชาชนได้รับการช่วยเหลืออย่างทันท่วงที	สำนักปลัด
รวม ๔ โครงการ				๓๒๕,๐๐๐	๓๒๕,๐๐๐	๓๒๕,๐๐๐	๓๒๕,๐๐๐	๓๒๕,๐๐๐			

ก. ยุทธศาสตร์ชาติ ๒๐ ปี : ยุทธศาสตร์ที่ ๓ ยุทธศาสตร์ชาติด้านการพัฒนาและเสริมสร้างศักยภาพทรัพยากรมนุษย์

ข. แผนพัฒนาเศรษฐกิจและสังคมแห่งชาติ ฉบับที่ ๑๓ (พ.ศ. ๒๕๖๖-๒๕๗๐) : หมายความว่า ๑๒ ไทยมีกำลังคนสมรรถนะสูง มุ่งเรียนรู้อย่างต่อเนื่อง ตอบโจทย์การพัฒนาแห่งอนาคต

ค. Sustainable Development Goals : SDGs (การพัฒนาที่ยั่งยืน)

เป้าหมายที่ ๔ ส่งเสริมโอกาสในการเรียนรู้และสร้างหลักประกันว่าทุกคนมีการศึกษาที่มีคุณภาพอย่างครอบคลุมและเท่าเทียม และส่งเสริมโอกาสในการเรียนรู้ตลอดชีวิตแก่ทุกคน

เป้าประสงค์ที่ ๔.๒ สร้างหลักประกันว่าเด็กชายและเด็กหญิงทุกคนเข้าถึงการพัฒนาการดูแลและการจัดการศึกษาระดับก่อนประถมศึกษาสำหรับเด็กปฐมวัยที่มีคุณภาพภายในปี ๒๕๗๓ เพื่อให้เด็กเหล่านั้นมีความพร้อมสำหรับการศึกษาระดับประถมศึกษา

ง. ยุทธศาสตร์จังหวัดบุรีรัมย์ : ยุทธศาสตร์ที่ ๒ ด้านสังคมและคุณภาพชีวิต

จ. ยุทธศาสตร์การพัฒนาขององค์กรปกครองส่วนท้องถิ่นในเขตจังหวัดบุรีรัมย์ : ยุทธศาสตร์ที่ ๑ ด้านเมืองน่าอยู่และคุณภาพชีวิตที่ดี

๑. ยุทธศาสตร์การพัฒนาของเทศบาลตำบลหนองปล่อง : ยุทธศาสตร์ที่ ๓ ด้านคุณภาพชีวิต

๓.๔ กลยุทธ์ / แนวทางในการพัฒนา : การส่งเสริมสนับสนุนปัจจัยที่ใช้ในการจัดประสบการณ์เรียนรู้

(๑) แผนงานการศึกษา

ที่	โครงการ	วัตถุประสงค์	เป้าหมาย (ผลผลิตของโครงการ)	งบประมาณ					ตัวชี้วัด (KPI)	ผลที่คาดว่าจะได้รับ	หน่วยงาน ที่รับผิดชอบ
				๒๕๖๖ (บาท)	๒๕๖๗ (บาท)	๒๕๖๘ (บาท)	๒๕๖๙ (บาท)	๒๕๗๐ (บาท)			
๑	โครงการสนับสนุนค่าใช้จ่ายในการบริหารสถานศึกษา (ค่ากิจกรรมพัฒนาผู้เรียน) ศพด.ทต.หนองปล่อง	เพื่อสนับสนุนเป็นค่ากิจกรรมพัฒนาผู้เรียน	เด็กปฐมวัย อายุ ๓-๕ ปี ศพด.ทต.หนองปล่อง จำนวน ๓ แห่ง	๕๓,๐๐๐	๕๓,๐๐๐	๕๓,๐๐๐	๕๓,๐๐๐	๕๓,๐๐๐	ร้อยละ ๑๐๐ ได้รับค่ากิจกรรมพัฒนาผู้เรียน	ผู้เรียนได้รับการพัฒนาผ่านกิจกรรมพัฒนาผู้เรียน	กองการศึกษา
๒	โครงการสนับสนุนค่าใช้จ่ายในการบริหารสถานศึกษา (ค่าเครื่องแบบนักเรียน) ศพด.ทต.หนองปล่อง	เพื่อสนับสนุนเป็นค่าเครื่องแบบนักเรียน	เด็กปฐมวัย อายุ ๓-๕ ปี ศพด.ทต.หนองปล่อง จำนวน ๓ แห่ง	๓๙,๐๐๐	๓๙,๐๐๐	๓๙,๐๐๐	๓๙,๐๐๐	๓๙,๐๐๐	ร้อยละ ๑๐๐ ได้รับค่าเครื่องแบบนักเรียน	เด็กนักเรียนมีเครื่องแบบนักเรียนครบทุกคน	กองการศึกษา
๓	โครงการสนับสนุนค่าใช้จ่ายในการบริหารสถานศึกษา (ค่าจัดการเรียนการสอน) ศพด.ทต.หนองปล่อง	เพื่อสนับสนุนเป็นค่าจัดการเรียนการสอน	เด็กปฐมวัย อายุ ๒-๕ ปี ศพด.ทต.หนองปล่อง จำนวน ๓ แห่ง	๒๐๙,๐๐๐	๒๐๙,๐๐๐	๒๐๙,๐๐๐	๒๐๙,๐๐๐	๒๐๙,๐๐๐	ร้อยละ ๑๐๐ ได้รับค่าจัดการเรียนการสอน	เด็กนักเรียนมีวัสดุอุปกรณ์ และเครื่องเล่นพัฒนาการครบทุกคน	กองการศึกษา
๔	โครงการสนับสนุนค่าใช้จ่ายในการบริหารสถานศึกษา (ค่านั่งสือเรียน) ศพด.ทต.หนองปล่อง	เพื่อสนับสนุนเป็นค่านั่งสือเรียน	เด็กปฐมวัย อายุ ๓-๕ ปี ศพด.ทต.หนองปล่อง จำนวน ๓ แห่ง	๒๔,๐๐๐	๒๔,๐๐๐	๒๔,๐๐๐	๒๔,๐๐๐	๒๔,๐๐๐	ร้อยละ ๑๐๐ ได้รับค่านั่งสือเรียน	เด็กนักเรียนมีหนังสือเรียนครบทุกคน	กองการศึกษา
๕	โครงการสนับสนุนค่าใช้จ่ายในการบริหารสถานศึกษา (ค่าอุปกรณ์การเรียน) ศพด.ทต.หนองปล่อง	เพื่อสนับสนุนเป็นค่าอุปกรณ์การเรียน	เด็กปฐมวัย อายุ ๓-๕ ปี ศพด.ทต.หนองปล่อง จำนวน ๓ แห่ง	๓๕,๐๐๐	๓๕,๐๐๐	๓๕,๐๐๐	๓๕,๐๐๐	๓๕,๐๐๐	ร้อยละ ๑๐๐ ได้รับค่าอุปกรณ์การเรียน	เด็กนักเรียนมีอุปกรณ์การเรียนเพื่อใช้ในการเรียนการสอนครบทุกคน	กองการศึกษา
รวม ๕ โครงการ				๓๖๐,๐๐๐	๓๖๐,๐๐๐	๓๖๐,๐๐๐	๓๖๐,๐๐๐	๓๖๐,๐๐๐			

ก. ยุทธศาสตร์ชาติ ๒๐ ปี : ยุทธศาสตร์ที่ ๓ ยุทธศาสตร์ชาติด้านการพัฒนาและเสริมสร้างศักยภาพทรัพยากรมนุษย์

ข. แผนพัฒนาเศรษฐกิจและสังคมแห่งชาติ ฉบับที่ ๑๓ (พ.ศ. ๒๕๖๖ - ๒๕๗๐) : หมายความว่า ๑๒ ไทยมีกำลังคนสมรรถนะสูง มุ่งเรียนรู้อย่างต่อเนื่อง ตอบโจทย์การพัฒนาแห่งอนาคต และหมายความว่า ๔ ไทยเป็นศูนย์กลางทางแพทย์และสุขภาพมูลค่าสูง

ค. Sustainable Development Goals : SDGs (การพัฒนาที่ยั่งยืน)

เป้าหมายที่ ๒ ยุติความหิวโหย บรรลุความมั่นคงทางอาหารและยกระดับโภชนาการและส่งเสริมเกษตรกรรมที่ยั่งยืน

เป้าประสงค์ที่ ๒.๒ ยุติภาวะทุพโภชนาการทุกรูปแบบและแก้ไขปัญหาคความต้องการสารอาหารของหญิงวัยรุ่น หญิงตั้งครรภ์ และให้นมบุตร และผู้สูงอายุภายในปี ๒๕๗๓ รวมถึงบรรลุเป้าหมายร่วมกันระหว่างประเทศว่าด้วยภาวะแคระแกรนและพอมแห้งในเด็กอายุต่ำกว่า ๕ ปี ภายในปี ๒๕๖๘

เป้าหมายที่ ๓ สร้างหลักประกันให้คนมีชีวิตที่มีคุณภาพ และส่งเสริมสุขภาวะที่ดีของทุกเพศทุกวัย

เป้าประสงค์ที่ ๓.๒ ยุติการตายที่ป้องกันได้ของทารกแรกเกิดและเด็กอายุต่ำกว่า ๕ ปี โดยทุกประเทศมุ่งลดอัตราการตายในทารกลงให้ต่ำถึง ๒๕ ต่อการเกิดมีชีพ ๑,๐๐๐ คน ภายในปี ๒๕๗๓

ง. ยุทธศาสตร์จังหวัดบุรีรัมย์ : ยุทธศาสตร์ที่ ๒ ด้านสังคมและคุณภาพชีวิต

จ. ยุทธศาสตร์การพัฒนาขององค์กรปกครองส่วนท้องถิ่นในเขตจังหวัดบุรีรัมย์ : ยุทธศาสตร์ที่ ๑ ด้านเมืองน่าอยู่และคุณภาพชีวิตที่ดี

๑. ยุทธศาสตร์การพัฒนาของเทศบาลตำบลหนองปล่อง : ยุทธศาสตร์ที่ ๓ ด้านคุณภาพชีวิต

๓.๕ กลยุทธ์ / แนวทางในการพัฒนา : การส่งเสริมโภชนาการ สุขอนามัย และความปลอดภัยของผู้เรียน

(๑) แผนงานการศึกษา

ที่	โครงการ	วัตถุประสงค์	เป้าหมาย (ผลผลิตของโครงการ)	งบประมาณ					ตัวชี้วัด (KPI)	ผลที่คาดว่าจะได้รับ	หน่วยงาน ที่รับผิดชอบ
				๒๕๖๖ (บาท)	๒๕๖๗ (บาท)	๒๕๖๘ (บาท)	๒๕๖๙ (บาท)	๒๕๗๐ (บาท)			
๑	โครงการสนับสนุนค่าใช้จ่ายในการบริหารสถานศึกษา (ค่าอาหารกลางวัน) ศพด.ทต.หนองปล่อง	เพื่อให้เด็กปฐมวัยมีอาหารกลางวันรับประทานอย่างเพียงพอ	เด็กปฐมวัย อายุ ๓-๕ ปี ศพด.ทต.หนองปล่อง จำนวน ๓ แห่ง	๘๒๔,๐๐๐	๘๒๔,๐๐๐	๘๒๔,๐๐๐	๘๒๔,๐๐๐	๘๒๔,๐๐๐	ร้อยละ ๑๐๐ ของเด็กนักเรียนได้รับอาหารกลางวัน รับประทานอย่างเพียงพอ	เด็กนักเรียนได้รับอาหารกลางวัน รับประทานอย่างเพียงพอ	กองการศึกษา
๒	โครงการสนับสนุนค่าใช้จ่ายในการบริหารสถานศึกษา (ค่าอาหารกลางวัน) โรงเรียนสังกัด สพฐ.	เพื่อให้เด็กนักเรียนมีอาหารกลางวันรับประทานอย่างเพียงพอ	นักเรียนในโรงเรียนสังกัด สพฐ. จำนวน ๓ แห่ง	๓,๑๐๐,๐๐๐	๓,๑๐๐,๐๐๐	๓,๑๐๐,๐๐๐	๓,๑๐๐,๐๐๐	๓,๑๐๐,๐๐๐	ร้อยละ ๑๐๐ ของเด็กนักเรียนได้รับอาหารกลางวัน รับประทานอย่างเพียงพอ	เด็กนักเรียนได้รับอาหารกลางวัน รับประทานอย่างเพียงพอ	กองการศึกษา
๓	โครงการป้องกันโรคติดต่อในเด็กปฐมวัย	เพื่อให้มีความรู้ความเข้าใจในการป้องกันโรคติดต่อในเด็กปฐมวัย	เด็กปฐมวัย อายุ ๓-๕ ปี ศพด.ทต.หนองปล่อง จำนวน ๓ แห่ง	๓,๐๐๐	๐	๐	๐	๐	ร้อยละ ๘๐ ของเด็กนักเรียนได้รับความรู้ในการป้องกันโรคติดต่อ	เด็กนักเรียนรู้วิธีการปฏิบัติตนในการระวังโรคติดต่อ	กองการศึกษา
๔	โครงการป้องกันเด็กจมน้ำในเด็กปฐมวัย	เพื่อให้มีความรู้ความเข้าใจในการป้องกันเด็กจมน้ำและการปฐมพยาบาลเบื้องต้น	เด็กปฐมวัย อายุ ๓-๕ ปี ศพด.ทต.หนองปล่อง จำนวน ๓ แห่ง	๑๕,๐๐๐	๐	๐	๐	๐	ร้อยละ ๘๐ ของเด็กนักเรียนมีความรู้เบื้องต้นในการป้องกันการจมน้ำ	เด็กนักเรียนมีความรู้เบื้องต้นในการช่วยเหลือตนเอง	กองการศึกษา
รวม ๔ โครงการ				๓,๙๔๒,๐๐๐	๓,๙๒๔,๐๐๐	๓,๙๒๔,๐๐๐	๓,๙๒๔,๐๐๐	๓,๙๒๔,๐๐๐			

ก. ยุทธศาสตร์ชาติ ๒๐ ปี : ยุทธศาสตร์ที่ ๓ ยุทธศาสตร์ชาติด้านการพัฒนาและเสริมสร้างศักยภาพทรัพยากรมนุษย์

ข. แผนพัฒนาเศรษฐกิจและสังคมแห่งชาติ ฉบับที่ ๑๓ (พ.ศ. ๒๕๖๖-๒๕๗๐) : หมายความว่า ๘ ไทยมีพื้นที่และเมืองอัจฉริยะที่น่าอยู่ ปลอดภัย เติบโตได้อย่างยั่งยืน

ค. Sustainable Development Goals : SDGs (การพัฒนาที่ยั่งยืน)

เป้าหมายที่ ๖ สร้างหลักประกันให้มีน้ำใช้และมีการบริหารจัดการน้ำและสุขาภิบาลอย่างยั่งยืนสำหรับทุกคน

เป้าประสงค์ที่ ๖.๔ เพิ่มประสิทธิภาพการใช้น้ำในทุกภาคส่วน และสร้างหลักประกันว่าจะมีการใช้น้ำและจัดหาน้ำที่ยั่งยืนเพื่อแก้ปัญหาการขาดแคลนน้ำและลดจำนวนประชาชนที่ประสบความทุกข์จากการขาดแคลนน้ำภายในปี ๒๕๗๓

เป้าหมายที่ ๙ สร้างโครงสร้างพื้นฐานที่มีความทนทาน ส่งเสริมการพัฒนาอุตสาหกรรมที่ครอบคลุมและยั่งยืน และส่งเสริมนวัตกรรม

เป้าประสงค์ที่ ๙.๑ พัฒนาโครงสร้างพื้นฐานที่มีคุณภาพเชื่อถือได้ยั่งยืนและมีความทนทาน ซึ่งรวมถึงโครงสร้างพื้นฐานของภูมิภาคและที่ข้ามเขตแดน เพื่อสนับสนุนการพัฒนาทางเศรษฐกิจและความเป็นอยู่ที่ดีของมนุษย์ โดยมุ่งเป้าที่การเข้าถึงได้ในราคาที่สามารถจ่ายได้และเท่าเทียมสำหรับทุกคน

ง. ยุทธศาสตร์จังหวัดบุรีรัมย์ : ยุทธศาสตร์ที่ ๒ ด้านสังคมและคุณภาพชีวิต

จ. ยุทธศาสตร์การพัฒนาขององค์กรปกครองส่วนท้องถิ่นในเขตจังหวัดบุรีรัมย์ : ยุทธศาสตร์ที่ ๑ ด้านเมืองน่าอยู่และคุณภาพชีวิตที่ดี

๑. ยุทธศาสตร์การพัฒนาของเทศบาลตำบลหนองปล่อง : ยุทธศาสตร์ที่ ๓ ด้านคุณภาพชีวิต

๓.๖ กลยุทธ์ / แนวทางในการพัฒนา การพัฒนาอาคาร สถานที่ และสภาพแวดล้อมให้เอื้อต่อการเรียนรู้

(๑) แผนงานการศึกษา

ที่	โครงการ	วัตถุประสงค์	เป้าหมาย (ผลผลิตของโครงการ)	งบประมาณ					ตัวชี้วัด (KPI)	ผลที่คาดว่าจะได้รับ	หน่วยงาน ที่รับผิดชอบ
				๒๕๖๖ (บาท)	๒๕๖๗ (บาท)	๒๕๖๘ (บาท)	๒๕๖๙ (บาท)	๒๕๗๐ (บาท)			
๑	โครงการก่อสร้างอาคาร ศพด. โรงเรียนบ้านตาเหล็ง	เพื่อให้เด็กมีอาคาร เรียนที่ได้มาตรฐาน	อาคาร ศพด. โรงเรียนบ้านตาเหล็ง กว้าง ๑๒ ม. ยาว ๑๘ ม. หรือ มีพื้นที่ไม่น้อยกว่า ๒๑๖ ตร.ม. ตามแบบมาตรฐานประเภทอาคาร	๒,๓๐๐,๐๐๐	๐	๐	๐	๐	ศพด.โรงเรียน บ้านตาเหล็ง จำนวน ๑ แห่ง	เด็กนักเรียนมีอาคาร เรียนเพียงพอและมี มาตรฐาน	กองการศึกษา
๒	โครงการถมที่ดินเพื่อก่อสร้าง อาคารเรียนของ ศพด. โรงเรียนบ้านตาเหล็ง	เพื่อเตรียมพื้นที่สร้าง อาคารเรียนของ ศพด. โรงเรียนบ้านตาเหล็ง	ศพด.โรงเรียนบ้านตาเหล็ง	๕๐,๐๐๐	๐	๐	๐	๐	พื้นที่ก่อสร้างอาคาร จำนวน ๑ แห่ง	เตรียมพื้นที่สร้าง อาคารเรียนของ ศูนย์พัฒนาเด็กเล็ก	กองการศึกษา
๓	โครงการก่อสร้างถนน คอนกรีตเสริมเหล็ก ทางเข้า ศพด. โรงเรียน บ้านดอนหวาย	เพื่ออำนวยความสะดวก สะดวกทางเข้า ศพด.โรงเรียน บ้านดอนหวาย	ศพด.บ้านดอนหวาย	๑๕๐,๐๐๐	๐	๐	๐	๐	ถนน คสล. จำนวน ๑ แห่ง	นักเรียนและ ผู้ปกครองได้รับ ความสะดวกในการ สัญจรไป-มา	กองการศึกษา
๔	โครงการก่อสร้างเสาธง ศพด.โรงเรียน บ้านดอนหวาย	เพื่อให้นักเรียนฝึกการ แสดงความเคารพและ ปลูกฝังความรักชาติ	ศพด.บ้านดอนหวาย	๕๐,๐๐๐	๐	๐	๐	๐	เสาธง จำนวน ๑ แห่ง	นักเรียนได้แสดงออก และเกิดความรักชาติ	กองการศึกษา
๕	โครงการก่อสร้างโรงอาหาร ของ ศพด.โรงเรียน บ้านตาเหล็ง	เพื่อให้เด็กปฐมวัยมี โรงอาหารที่ได้ มาตรฐาน	ศพด.โรงเรียนบ้านตาเหล็ง	๐	๒๐๐,๐๐๐	๐	๐	๐	โรงอาหาร จำนวน ๑ หลัง	เด็กนักเรียนมีโรง อาหารไว้สำหรับนั่ง รับประทานอาหาร	กองการศึกษา

ที่	โครงการ	วัตถุประสงค์	เป้าหมาย (ผลผลิตของโครงการ)	งบประมาณ					ตัวชี้วัด (KPI)	ผลที่คาดว่าจะได้รับ	หน่วยงาน ที่รับผิดชอบ
				๒๕๖๖ (บาท)	๒๕๖๗ (บาท)	๒๕๖๘ (บาท)	๒๕๖๙ (บาท)	๒๕๗๐ (บาท)			
๖	โครงการก่อสร้างโดม เอนกประสงค์ของ ศพด. ทต.หนองปล่อง	เพื่อใช้เป็นลาน ในการจัดกิจกรรม นันทนาการต่าง ๆ	ศพด.ทต.หนองปล่อง	๐	๒๐๐,๐๐๐	๐	๐	๐	โดมเอนกประสงค์ จำนวน ๑ หลัง	ใช้ในการจัด กิจกรรมและ นันทนาการ	กองการศึกษา
๗	โครงการก่อสร้างที่บังแดด หน้าอาคารเอนกประสงค์ ศพด.โรงเรียนบ้านตาเหล็ก	เพื่อช่วยบังแดด และฝนที่ส่อง เข้ามาหน้าอาคาร เอนกประสงค์ ศพด.	อาคารเอนกประสงค์ ศพด.โรงเรียน บ้านตาเหล็ก	๐	๐	๓๐,๐๐๐	๐	๐	ร้อยละ ๑๐๐ ช่วยป้องกันแดด และฝน	ช่วยในการ ป้องกันแดด และฝน	กองการศึกษา
๘	โครงการเจาะบ่อบาดาล พร้อมติดตั้งปั้มน้ำของ ศพด.โรงเรียนบ้านตาเหล็ก	เพื่อให้มีน้ำใช้ใน การอุปโภคบริโภค อย่างเพียงพอ	ศพด.โรงเรียนบ้านตาเหล็ก	๐	๕๐,๐๐๐	๐	๐	๐	บ่อบาดาล จำนวน ๑ บ่อ	นักเรียนได้มี น้ำใช้ในการอุปโภค บริโภคอย่าง เพียงพอ	กองการศึกษา
๙	โครงการก่อสร้างรั้วศูนย์ พัฒนาเด็กเล็กโรงเรียน บ้านตาเหล็ก หมู่ที่ ๔ บ้านตาเหล็ก ตำบลหนองปล่อง อำเภอขามเฒ่า จังหวัดบุรีรัมย์	เพื่อป้องกัน ความปลอดภัย ของเด็กนักเรียน และบุคลากร	- รั้วสูง ๑.๕๐ เมตร ยาว ๑๗๗ เมตร พร้อมป้ายชื่อศูนย์พัฒนาเด็กเล็ก ขนาดกว้าง ๖.๐๐ เมตร สูง ๑.๙๕ เมตร จำนวน ๑ ป้าย - ประตูบานเลื่อนเหล็ก ขนาด กว้าง ๖.๐๐ เมตร สูง ๑.๔๐ เมตร จำนวน ๒ ช่อง	๐	๖๙๕,๐๐๐	๐	๐	๐	ประชาชนและ เด็กนักเรียน จำนวน ๒,๖๔๓ คน มีรั้วที่ได้มาตรฐาน	ประชาชนและ เด็กนักเรียนมี ความปลอดภัย เพิ่มขึ้น	กองการศึกษา
๑๐	โครงการก่อสร้างรั้วศูนย์ พัฒนาเด็กเล็กโรงเรียน บ้านดอนหวาย หมู่ที่ ๑๐ บ้านโคกปราสาท ตำบลหนองปล่อง อำเภอขามเฒ่า จังหวัดบุรีรัมย์	เพื่อป้องกัน ความปลอดภัย ของเด็กนักเรียน และบุคลากร	- สูง ๑.๕๐ เมตร ยาว ๖๔ เมตร พร้อมป้ายชื่อศูนย์พัฒนาเด็กเล็ก ขนาดกว้าง ๖.๐๐ เมตร สูง ๑.๙๕ เมตร จำนวน ๑ ป้าย - ประตูบานเลื่อนเหล็ก ขนาด กว้าง ๖.๐๐ เมตร สูง ๑.๔๐ เมตร จำนวน ๑ ช่อง	๐	๓๒๑,๐๐๐	๐	๐	๐	ประชาชนและ เด็กนักเรียน จำนวน ๑,๐๓๘ คน มีรั้วที่ได้มาตรฐาน	ประชาชนและ เด็กนักเรียนมี ความปลอดภัย เพิ่มขึ้น	กองการศึกษา
๑๑	โครงการก่อสร้างห้องน้ำ ครูศูนย์พัฒนาเด็กเล็ก โรงเรียนบ้านตาเหล็ก หมู่ที่ ๔ บ้านตาเหล็ก ตำบลหนองปล่อง อำเภอขามเฒ่า จังหวัดบุรีรัมย์	เพื่อให้ครูและ ประชาชนที่มารับ บริการที่ศูนย์พัฒนา เด็กเล็กมีห้องน้ำ ห้องส้วมที่ถูก ลักษณะและได้ มาตรฐาน	ห้องน้ำ ขนาดกว้าง ๓.๔๐ ม. ยาว ๓.๕๐ ม. คิดเป็นพื้นที่ก่อสร้าง ไม่น้อยกว่า ๑๑.๙๐ ตร.ม.	๑๘๐,๐๐๐	๐	๐	๐	๐	ห้องน้ำห้องส้วม ถูกสุขลักษณะ และได้มาตรฐาน	ครูและประชาชน ที่มารับบริการที่ ศูนย์พัฒนาเด็กเล็ก มีห้องน้ำ ห้องส้วม ที่ถูกสุขลักษณะ ได้มาตรฐาน	กองการศึกษา
รวม ๑๐ โครงการ				๒,๕๕๐,๐๐๐	๑,๔๖๖,๐๐๐	๓๐,๐๐๐	๔,๒๘๔,๐๐๐	๔,๒๘๔,๐๐๐			

ก. ยุทธศาสตร์ชาติ ๒๐ ปี : ยุทธศาสตร์ที่ ๓ ยุทธศาสตร์ชาติด้านการพัฒนาและเสริมสร้างศักยภาพทรัพยากรมนุษย์

ข. แผนพัฒนาเศรษฐกิจและสังคมแห่งชาติ ฉบับที่ ๑๓ (พ.ศ. ๒๕๖๖-๒๕๗๐) : หมายความว่า ๔ ไทยเป็นศูนย์กลางทางการแพทย์และสุขภาพมูลค่าสูง

ค. Sustainable Development Goals : SDGs (การพัฒนาที่ยั่งยืน)

เป้าหมายที่ ๓ สร้างหลักประกันให้คนมีชีวิตที่มีคุณภาพ และส่งเสริมสุขภาวะที่ดีของทุกเพศทุกวัย

เป้าประสงค์ที่ ๓.๓ ยุติการแพร่กระจายของเอดส์ วัณโรค มาลาเรีย และโรคเขตร้อนที่ถูกละเลย และต่อสู้กับโรคดื้อยาต้านจุลชีพ โรคมดโลหิต และโรคติดต่ออื่น ๆ ภายในปี ๒๕๗๐

ง. ยุทธศาสตร์จังหวัดบุรีรัมย์ ยุทธศาสตร์ที่ ๒ ด้านสังคมและคุณภาพชีวิต

จ. ยุทธศาสตร์การพัฒนาขององค์กรปกครองส่วนท้องถิ่นในเขตจังหวัดบุรีรัมย์ : ยุทธศาสตร์ที่ ๑ ด้านเมืองน่าอยู่และคุณภาพชีวิตที่ดี

๑. ยุทธศาสตร์การพัฒนาของเทศบาลตำบลหนองปล่อง : ยุทธศาสตร์ที่ ๓ ด้านคุณภาพชีวิต

๓.๗ กลยุทธ์ / แนวทางในการพัฒนา : ส่งเสริมและพัฒนาด้านสาธารณสุขในการป้องกันและควบคุมโรคในคนและสัตว์

(๑) แผนงานสาธารณสุข

ที่	โครงการ	วัตถุประสงค์	เป้าหมาย (ผลผลิตของโครงการ)	งบประมาณ					ตัวชี้วัด (KPI)	ผลที่คาดว่าจะได้รับ	หน่วยงาน ที่รับผิดชอบ
				๒๕๖๖ (บาท)	๒๕๖๗ (บาท)	๒๕๖๘ (บาท)	๒๕๖๙ (บาท)	๒๕๗๐ (บาท)			
๑	โครงการรณรงค์ป้องกันโรคไข้เลือดออก	เพื่อรณรงค์ป้องกันโรคไข้เลือดออก	ประชาชนในพื้นที่ตำบลหนองปล่อง จำนวน ๑๐ หมู่บ้าน	๑๐๐,๐๐๐	๑๐๐,๐๐๐	๑๐๐,๐๐๐	๑๐๐,๐๐๐	๑๐๐,๐๐๐	ลดความเสี่ยงจากโรคไข้เลือดออก ร้อยละ ๘๐	ประชาชนรู้ถึงวิธีป้องกันและควบคุมโรคไข้เลือดออก	สำนักปลัด
๒	โครงการรณรงค์ป้องกันโรคพิษสุนัขบ้า	เพื่อรณรงค์และฉีดวัคซีนป้องกันโรคพิษสุนัขบ้า	สุนัขและแมวในพื้นที่ตำบลหนองปล่อง จำนวน ๑๐ หมู่บ้าน	๙๐,๐๐๐	๙๐,๐๐๐	๙๐,๐๐๐	๙๐,๐๐๐	๙๐,๐๐๐	สุนัขและแมวได้รับวัคซีนไม่น้อยกว่า ร้อยละ ๙๐	ประชาชนปลอดภัยจากโรคพิษสุนัขบ้า	สำนักปลัด
๓	โครงการควบคุมและป้องกันโรคไข้เลือดออก	เพื่อควบคุมและป้องกันการแพร่ระบาดของโรคไข้เลือดออก	ผู้นำชุมชน อสม. และประชาชน จำนวน ๕๐ คน	๕๐,๐๐๐	๕๐,๐๐๐	๕๐,๐๐๐	๕๐,๐๐๐	๕๐,๐๐๐	สามารถลดการแพร่ระบาดได้ ร้อยละ ๘๐	ประชาชนในพื้นที่ป่วยเป็นไข้เลือดออก ลดลง	สำนักปลัด
๔	โครงการสำรวจข้อมูลจำนวนสัตว์และขึ้นทะเบียนสัตว์ตามโครงการสัตว์ปลอดโรคคนปลอดภัยจากโรคพิษสุนัขบ้า	เพื่อสำรวจข้อมูลและขึ้นทะเบียนสุนัขและแมวในระบบ Thai Rabies Net	สุนัขและแมวในเขตพื้นที่ตำบลหนองปล่อง	๑๐,๐๐๐	๑๐,๐๐๐	๑๐,๐๐๐	๑๐,๐๐๐	๑๐,๐๐๐	ร้อยละ ๙๕ สุนัขและแมวได้รับการขึ้นทะเบียน	สุนัขและแมวอยู่ในระบบการควบคุมและป้องกันจากโรคพิษสุนัขบ้า	สำนักปลัด
๕	โครงการอบรมผู้ประกอบการร้านอาหารและผู้สัมผัสอาหาร	เพื่อให้ผู้ประกอบการร้านอาหารและแผงลอยมีความรู้ความเข้าใจเกี่ยวกับหลักสุขาภิบาลอาหาร	ผู้ประกอบการร้านอาหารแผงลอยร้านขายของชำ จำนวน ๕๐ คน	๑๕,๐๐๐	๑๕,๐๐๐	๑๕,๐๐๐	๑๕,๐๐๐	๑๕,๐๐๐	ร้อยละ ๘๐ มีความรู้ ความเข้าใจเกี่ยวกับหลักสุขาภิบาลอาหาร	ประชาชนมีความปลอดภัยในการบริโภคอาหาร	สำนักปลัด

ที่	โครงการ	วัตถุประสงค์	เป้าหมาย (ผลผลิตของโครงการ)	งบประมาณ					ตัวชี้วัด (KPI)	ผลที่คาดว่าจะได้รับ	หน่วยงาน ที่รับผิดชอบ
				๒๕๖๖ (บาท)	๒๕๖๗ (บาท)	๒๕๖๘ (บาท)	๒๕๖๙ (บาท)	๒๕๗๐ (บาท)			
๖	โครงการอุดหนุนสำหรับการดำเนินงานตามแนวทางโครงการพระราชดำริด้านสาธารณสุข	เพื่อตอบสนองการดำเนินงานตามแนวทางพระราชดำริด้านสาธารณสุข	ประชาชนในพื้นที่ตำบลหนองปล่องจำนวน ๑๐ หมู่บ้าน	๒๐๐,๐๐๐	๒๐๐,๐๐๐	๒๐๐,๐๐๐	๒๐๐,๐๐๐	๒๐๐,๐๐๐	ประชาชน ร้อยละ ๘๐ ได้รับการดูแลด้านสุขภาพ	เพื่อให้ประชาชนมีสุขภาพชีวิตที่ดีขึ้น	สำนักปลัด
รวม ๖ โครงการ				๔๖๕,๐๐๐	๔๖๕,๐๐๐	๔๖๕,๐๐๐	๔๖๕,๐๐๐	๔๖๕,๐๐๐			

ก. ยุทธศาสตร์ชาติ ๒๐ ปี : ยุทธศาสตร์ที่ ๔ ด้านการสร้างโอกาส และความเสมอภาคทางสังคม

ข. แผนพัฒนาเศรษฐกิจและสังคมแห่งชาติ ฉบับที่ ๑๓ (พ.ศ. ๒๕๖๖ - ๒๕๗๐) : หมายความว่า ๙ ไทยมีความยากจนข้ามรุ่นลดลง และมีความคุ้มครองทางสังคมที่เพียงพอ เหมาะสม และหมายความว่า ๑๒ ไทยมีกำลังคนสมรรถนะสูง มุ่งเรียนรู้อย่างต่อเนื่อง ตอบโจทย์การพัฒนาแห่งอนาคต

ค. Sustainable Development Goals : SDGs (การพัฒนาที่ยั่งยืน)

เป้าหมายที่ ๑๑ ทำให้เมืองและการตั้งถิ่นฐานของมนุษย์มีความปลอดภัย ความต้านทานและความยืดหยุ่นต่อการเปลี่ยนแปลงอย่างครอบคลุมและยั่งยืน

เป้าประสงค์ที่ ๑๑.๖ ภายในปี ๒๕๖๓ เพิ่มจำนวนเมืองและกระบวนการตั้งถิ่นฐานของมนุษย์ที่เลือกใช้และดำเนินการตามนโยบายและแผนบูรณาการ เพื่อนำไปสู่ความครอบคลุมความมีประสิทธิภาพการใช้ทรัพยากร การลดผลกระทบและปรับตัวต่อการเปลี่ยนแปลงสภาพภูมิอากาศ มีภูมิต้านทาน ต่อภัยพิบัติและให้พัฒนาและดำเนินการตามการบริหาร ความเสี่ยงจากภัยพิบัติแบบองค์รวมในทุกระดับให้เป็นไป ตามกรอบการดำเนินงานเช่นใด เพื่อการลดความเสี่ยงจากภัยพิบัติ พ.ศ. ๒๕๕๘-๒๕๗๓

เป้าประสงค์ที่ ๑๑.๗ สนับสนุนประเทศพัฒนาน้อยที่สุด รวมถึงผ่านทางความช่วยเหลือทางการเงินและวิชาการในการสร้างอาคารที่ยั่งยืน และทนทานโดยใช้วัสดุท้องถิ่น

ง. ยุทธศาสตร์จังหวัดบุรีรัมย์ : ยุทธศาสตร์ที่ ๒ ด้านสังคมและคุณภาพชีวิต

จ. ยุทธศาสตร์การพัฒนาขององค์กรปกครองส่วนท้องถิ่นในเขตจังหวัดบุรีรัมย์ : ยุทธศาสตร์ที่ ๑ ด้านเมืองน่าอยู่และคุณภาพชีวิตที่ดี

๑. ยุทธศาสตร์การพัฒนาของเทศบาลตำบลหนองปล่อง : ยุทธศาสตร์ที่ ๓ ด้านคุณภาพชีวิต

๓.๘ กลยุทธ์ / แนวทางในการพัฒนา : ส่งเสริมการพัฒนาคุณภาพชีวิตในกลุ่มเด็ก เยาวชน สตรี คนชรา คนพิการ และผู้ด้อยโอกาสให้มีคุณภาพชีวิตที่ดี

(๑) แผนงานสังคมสงเคราะห์

ที่	โครงการ	วัตถุประสงค์	เป้าหมาย (ผลผลิตของโครงการ)	งบประมาณ					ตัวชี้วัด (KPI)	ผลที่คาดว่าจะได้รับ	หน่วยงาน ที่รับผิดชอบ
				๒๕๖๖ (บาท)	๒๕๖๗ (บาท)	๒๕๖๘ (บาท)	๒๕๖๙ (บาท)	๒๕๗๐ (บาท)			
๑	โครงการช่วยเหลือผู้ยากไร้ ผู้พิการและผู้ด้อยโอกาส	เพื่อให้ผู้พิการและผู้ด้อยโอกาสมีคุณภาพชีวิตที่ดีขึ้น	ผู้พิการและผู้ด้อยโอกาส	๒๐,๐๐๐	๒๐,๐๐๐	๒๐,๐๐๐	๒๐,๐๐๐	๒๐,๐๐๐	ผู้พิการและผู้ด้อยโอกาสได้รับการช่วยเหลือร้อยละ ๘๐	ผู้พิการและผู้ด้อยโอกาสมีคุณภาพชีวิตที่ดีขึ้น	กองสวัสดิการสังคม
	โครงการปรับปรุง/ซ่อมแซม บ้านพักอาศัยให้แก่ผู้สูงอายุ/ ผู้พิการ	เพื่อให้ผู้สูงอายุ/ผู้พิการมีความเป็นอยู่ที่ดีขึ้น	บ้านของผู้สูงอายุ/ ผู้พิการใน ตำบลหนองปล่อง	๒๐,๐๐๐	๒๐,๐๐๐	๒๐,๐๐๐	๒๐,๐๐๐	๒๐,๐๐๐	ร้อยละ ๑๐๐ ได้รับการปรับปรุง ซ่อมแซมให้ดีขึ้น	ผู้สูงอายุ ผู้พิการมีคุณภาพชีวิตและความเป็นอยู่ที่ดีขึ้น	กองสวัสดิการสังคม
รวม ๒ โครงการ				๔๐,๐๐๐	๔๐,๐๐๐	๔๐,๐๐๐	๔๐,๐๐๐	๔๐,๐๐๐			

ก. ยุทธศาสตร์ชาติ ๒๐ ปี : ยุทธศาสตร์ที่ ๓ ด้านการพัฒนาและเสริมสร้างศักยภาพทรัพยากรมนุษย์ และยุทธศาสตร์ที่ ๔ ด้านการสร้างโอกาส และความเสมอภาคทางสังคม

ข. แผนพัฒนาเศรษฐกิจและสังคมแห่งชาติ ฉบับที่ ๑๓ (พ.ศ. ๒๕๖๖ - ๒๕๗๐) : หมายความว่า ๙ ไทยมีความยากจนข้ามรุ่นลดลง และมีความคุ้มครองทางสังคมที่เพียงพอ เหมาะสม และหมายความว่า ๑๓ ไทยมีภาครัฐที่ทันสมัย มีประสิทธิภาพ และตอบโจทย์ประชาชน

ค. Sustainable Development Goals : SDGs (การพัฒนาที่ยั่งยืน)

เป้าหมายที่ ๑๑ ทำให้เมืองและการตั้งถิ่นฐานของมนุษย์มีความปลอดภัย ความต้านทานและความยืดหยุ่นต่อการเปลี่ยนแปลงอย่างครอบคลุมและยั่งยืน

เป้าประสงค์ที่ ๑๑.๖ ภายในปี ๒๕๖๓ เพิ่มจำนวนเมืองและกระบวนการตั้งถิ่นฐานของมนุษย์ที่เลือกใช้และดำเนินการตามนโยบายและแผนบูรณาการ เพื่อนำไปสู่ความครอบคลุมความมีประสิทธิผลการใช้ทรัพยากร การลดผลกระทบและปรับตัวต่อการเปลี่ยนแปลงสภาพภูมิอากาศ มีภูมิต้านทาน ต่อภัยพิบัติและให้พัฒนาและดำเนินการตามการบริหาร ความเสี่ยงจากภัยพิบัติแบบองค์รวมในทุกระดับให้เป็นไป ตามกรอบการดำเนินงาน เซนได เพื่อการลดความเสี่ยงจากภัยพิบัติ พ.ศ. ๒๕๕๘-๒๕๗๓

เป้าประสงค์ที่ ๑๑.๓ ยกระดับการพัฒนาเมืองและขีดความสามารถให้ครอบคลุมและยั่งยืน เพื่อการวางแผนและการบริหารจัดการการตั้งถิ่นฐานของมนุษย์อย่างมีส่วนร่วม บูรณาการและยั่งยืนในทุกประเทศภายในปี ๒๕๗๓

ง. ยุทธศาสตร์จังหวัดบุรีรัมย์ : ยุทธศาสตร์ที่ ๒ ด้านสังคมและคุณภาพชีวิต

จ. ยุทธศาสตร์การพัฒนาขององค์กรปกครองส่วนท้องถิ่นในเขตจังหวัดบุรีรัมย์ : ยุทธศาสตร์ที่ ๑ ด้านเมืองน่าอยู่และคุณภาพชีวิตที่ดี

๑. ยุทธศาสตร์การพัฒนาของเทศบาลตำบลหนองปล่อง : ยุทธศาสตร์ที่ ๓ ด้านคุณภาพชีวิต

๓.๙ กลยุทธ์ / แนวทางในการพัฒนา : ส่งเสริมสนับสนุนสวัสดิการสังคมสงเคราะห์

(๑) แผนงานสังคมสงเคราะห์

ที่	โครงการ	วัตถุประสงค์	เป้าหมาย (ผลผลิตของโครงการ)	งบประมาณ					ตัวชี้วัด (KPI)	ผลที่คาดว่าจะได้รับ	หน่วยงานที่รับผิดชอบ
				๒๕๖๖ (บาท)	๒๕๖๗ (บาท)	๒๕๖๘ (บาท)	๒๕๖๙ (บาท)	๒๕๗๐ (บาท)			
๑	โครงการช่วยเหลือประชาชนตามอำนาจหน้าที่ของเทศบาล	เพื่อให้ประชาชนที่ประสบปัญหาความเดือดร้อนหรือประสบสาธารณภัยได้รับการช่วยเหลือ	ประชาชนในพื้นที่ตำบลหนองปล่องจำนวน ๑๐ หมู่บ้าน	๓๐,๐๐๐	๓๐,๐๐๐	๓๐,๐๐๐	๓๐,๐๐๐	๓๐,๐๐๐	ประชาชนได้รับการช่วยเหลือร้อยละ ๘๐	ประชาชนมีขวัญและกำลังใจในการดำรงชีวิต	กองสวัสดิการสังคม
๒	โครงการจัดสิ่งอำนวยความสะดวกและบริการสำหรับผู้พิการหรือทุพพลภาพและคนชรา	เพื่อให้ผู้พิการหรือทุพพลภาพและคนชราได้รับความสะดวกในการมาติดต่อราชการ	อาคาร สำนักงาน ทด.หนองปล่อง	๓๐,๐๐๐	๓๐,๐๐๐	๓๐,๐๐๐	๓๐,๐๐๐	๓๐,๐๐๐	ร้อยละ ๘๐ ของความพึงพอใจในการมาติดต่อราชการ	ได้รับความสะดวกในการมาติดต่อราชการทั้งอาคารและสถานที่	กองสวัสดิการสังคม
๓	โครงการให้ความช่วยเหลือประชาชนตามภารกิจของเหล่ากาชาดจังหวัดบุรีรัมย์	เพื่อช่วยเหลือผู้ยากไร้ ผู้ด้อยโอกาสและผู้ประสบภัยต่าง ๆ	ประชาชนทุกพื้นที่	๒๐,๐๐๐	๒๐,๐๐๐	๒๐,๐๐๐	๒๐,๐๐๐	๒๐,๐๐๐	ร้อยละ ๘๐ ของประชาชนมีคุณภาพชีวิตที่ดีขึ้น	ประชาชนได้รับการช่วยเหลือเบื้องต้นในการบรรเทาความเดือดร้อน	สำนักปลัด
รวม ๓ โครงการ				๘๐,๐๐๐	๘๐,๐๐๐	๘๐,๐๐๐	๘๐,๐๐๐	๘๐,๐๐๐			

ก. ยุทธศาสตร์ชาติ ๒๐ ปี : ยุทธศาสตร์ที่ ๓ ด้านการพัฒนาและเสริมสร้างศักยภาพทรัพยากรมนุษย์

ข. แผนพัฒนาเศรษฐกิจและสังคมแห่งชาติ ฉบับที่ ๑๓ (พ.ศ. ๒๕๖๖ - ๒๕๗๐) : หมายความว่า ๑๒ ไทยมีกำลังคนสมรรถนะสูง มุ่งเรียนรู้อย่างต่อเนื่อง ตอบโจทย์การพัฒนาแห่งอนาคต

ค. Sustainable Development Goals : SDGs (การพัฒนาที่ยั่งยืน)

เป้าหมายที่ ๓ สร้างหลักประกันให้คนมีชีวิตที่มีคุณภาพ และส่งเสริมสุขภาวะที่ดีของทุกเพศทุกวัย

เป้าประสงค์ที่ ๓.๔ ลดการตายก่อนวัยอันควรจากโรคไม่ติดต่อให้ลดลงหนึ่งในสามผ่านทางการป้องกันและการรักษาโรคและสนับสนุนสุขภาพจิตและความเป็นอยู่ที่ดีภายในปี ๒๕๗๓

เป้าหมายที่ ๔ ส่งเสริมโอกาสในการเรียนรู้และสร้างหลักประกันว่าทุกคนมีการศึกษาที่มีคุณภาพอย่างครอบคลุมและเท่าเทียม และส่งเสริมโอกาสในการเรียนรู้ตลอดชีวิตแก่ทุกคน

เป้าประสงค์ที่ ๔.๗ สร้างหลักประกันว่าผู้เรียนทุกคนได้รับความรู้และทักษะที่จำเป็นสำหรับส่งเสริมการพัฒนาอย่างยั่งยืนรวมถึงการศึกษาสำหรับการพัฒนาอย่างยั่งยืน และการมีวิถีชีวิตที่ยั่งยืน สิทธิมนุษยชน

ความเสมอภาคระหว่างเพศการส่งเสริมวัฒนธรรมแห่งความสุข และไม่ใช้ความรุนแรงการเป็นพลเมืองของโลก และความนิยม

ง. ยุทธศาสตร์จังหวัดบุรีรัมย์ : ยุทธศาสตร์ที่ ๒ ด้านสังคมและคุณภาพชีวิต

จ. ยุทธศาสตร์การพัฒนาขององค์กรปกครองส่วนท้องถิ่นในเขตจังหวัดบุรีรัมย์ : ยุทธศาสตร์ที่ ๑ ด้านเมื่องน่าอยู่และคุณภาพชีวิตที่ดี

๑. ยุทธศาสตร์การพัฒนาของเทศบาลตำบลหนองปล่อง : ยุทธศาสตร์ที่ ๓ ด้านคุณภาพชีวิต

๓.๑๐ กลยุทธ์ / แนวทางในการพัฒนา : ส่งเสริมและสนับสนุนในการอนุรักษ์ฟื้นฟู ศิลปวัฒนธรรม จารีตประเพณี วิถีชีวิต ภูมิปัญญาท้องถิ่น ทรัพยากรธรรมชาติและสิ่งแวดล้อมในท้องถิ่นให้มีความยั่งยืน

(๑) แผนงานสร้างความเข้มแข็งของชุมชน

ที่	โครงการ	วัตถุประสงค์	เป้าหมาย (ผลผลิตของโครงการ)	งบประมาณ					ตัวชี้วัด (KPI)	ผลที่คาดว่าจะได้รับ	หน่วยงาน ที่รับผิดชอบ
				๒๕๖๖ (บาท)	๒๕๖๗ (บาท)	๒๕๖๘ (บาท)	๒๕๖๙ (บาท)	๒๕๗๐ (บาท)			
๑	โครงการคลังปัญญาท้องถิ่น โดยคลังปัญญาผู้สูงอายุ	เพื่อเป็นการเรียนรู้ สืบทอดภูมิปัญญา ท้องถิ่นที่มีมาในอดีต มาใช้ในการดำรงชีวิต	ประชาชนในพื้นที่ จำนวน ๕๐ คน คลังปัญญาผู้สูงอายุ จำนวน ๕ คน	๒๐,๐๐๐	๑๐,๐๐๐	๑๐,๐๐๐	๑๐,๐๐๐	๑๐,๐๐๐	ประชาชนได้รับการ ถ่ายทอดภูมิปัญญา ร้อยละ ๘๐	ประชาชนสามารถ นำภูมิปัญญาท้องถิ่น ไปใช้ในการดำเนินชีวิต	กองสวัสดิการ สังคม
๒	โครงการจัดงานวันผู้สูงอายุ	เพื่อสร้างขวัญและ กำลังใจให้กับผู้สูงอายุ	ผู้สูงอายุในพื้นที่ จำนวน ๒๕๐ คน	๑๐๐,๐๐๐	๑๐๐,๐๐๐	๑๐๐,๐๐๐	๑๐๐,๐๐๐	๑๐๐,๐๐๐	ผู้สูงอายุมีขวัญ กำลังใจ ร้อยละ ๑๐๐	ผู้สูงอายุมีสภาพ จิตใจที่ดี	กองสวัสดิการ สังคม
รวม ๒ โครงการ				๑๒๐,๐๐๐	๑๑๐,๐๐๐	๑๑๐,๐๐๐	๑๑๐,๐๐๐	๑๑๐,๐๐๐			

ก. ยุทธศาสตร์ชาติ ๒๐ ปี : ยุทธศาสตร์ที่ ๓ ด้านการพัฒนาและเสริมสร้างศักยภาพทรัพยากรมนุษย์

ข. แผนพัฒนาเศรษฐกิจและสังคมแห่งชาติ ฉบับที่ ๑๓ (พ.ศ. ๒๕๖๖ - ๒๕๗๐) : หมายความว่า ๑๒ ไทยมีกำลังคนสมรรถนะสูง มุ่งเรียนรู้อย่างต่อเนื่อง ตอบโจทย์การพัฒนาแห่งอนาคต และหมายความว่า ๙ ไทยมีความยากจนข้ามรุ่นลดลง และมีความคุ้มครองทางสังคมที่เพียงพอ เหมาะสม

ค. Sustainable Development Goals : SDGs (การพัฒนาที่ยั่งยืน)

เป้าหมายที่ ๓ สร้างหลักประกันให้คนมีชีวิตที่มีคุณภาพ และส่งเสริมสุขภาพที่ดีของทุกเพศทุกวัย

เป้าประสงค์ที่ ๓.๔ ลดการตายก่อนวัยอันควรจากโรคไม่ติดต่อให้ลดลงหนึ่งในสามผ่านทาง การป้องกันและการรักษาโรคและสนับสนุนสุขภาพจิตและความเป็นอยู่ที่ดีภายในปี ๒๕๗๓

เป้าหมายที่ ๔ ส่งเสริมโอกาสในการเรียนรู้และสร้างหลักประกันว่าทุกคนมีการศึกษาที่มีคุณภาพอย่างครอบคลุมและเท่าเทียม และส่งเสริมโอกาสในการเรียนรู้ตลอดชีวิตแก่ทุกคน

เป้าประสงค์ที่ ๔.๗ สร้างหลักประกันว่าผู้เรียนทุกคนได้รับความรู้และทักษะที่จำเป็นสำหรับ ส่งเสริมการพัฒนาอย่างยั่งยืนรวมถึงการศึกษาสำหรับการพัฒนาอย่างยั่งยืน และการมีวิถีชีวิต

ง. ยุทธศาสตร์จังหวัดบุรีรัมย์ : ยุทธศาสตร์ที่ ๒ ด้านสังคมและคุณภาพชีวิต

จ. ยุทธศาสตร์การพัฒนาขององค์กรปกครองส่วนท้องถิ่นในเขตจังหวัดบุรีรัมย์ : ยุทธศาสตร์ที่ ๑ ด้านเมื่องน่าอยู่และคุณภาพชีวิตที่ดี

๑. ยุทธศาสตร์การพัฒนาของเทศบาลตำบลหนองปล่อง : ยุทธศาสตร์ที่ ๓ ด้านคุณภาพชีวิต

๓.๘ กลยุทธ์ / แนวทางในการพัฒนา : ส่งเสริมการพัฒนาคุณภาพชีวิตในกลุ่มเด็ก เยาวชน สตรี คนชรา คนพิการ และผู้ด้อยโอกาส ให้มีคุณภาพชีวิตที่ดี

(๑) แผนงานสร้างความเข้มแข็งของชุมชน

ที่	โครงการ	วัตถุประสงค์	เป้าหมาย (ผลผลิตของโครงการ)	งบประมาณ					ตัวชี้วัด (KPI)	ผลที่คาดว่าจะได้รับ	หน่วยงาน ที่รับผิดชอบ
				๒๕๖๖ (บาท)	๒๕๖๗ (บาท)	๒๕๖๘ (บาท)	๒๕๖๙ (บาท)	๒๕๗๐ (บาท)			
๑	โครงการพัฒนาศักยภาพและสนับสนุนการมีส่วนร่วมของคนพิการและผู้สูงอายุ	เพื่อให้ผู้พิการและผู้สูงอายุมีส่วนร่วมในการพัฒนาท้องถิ่นและสร้างสุขภาพจิตที่ดีให้กับคนพิการและผู้สูงอายุ	คนพิการและผู้สูงอายุในพื้นที่จำนวน ๕๐ คน	๒๐,๐๐๐	๒๐,๐๐๐	๒๐,๐๐๐	๒๐,๐๐๐	๒๐,๐๐๐	คนพิการและผู้สูงอายุได้รับการพัฒนาทางสภาพจิตใจ ร้อยละ ๘๐	คนพิการและผู้สูงอายุมีส่วนร่วมในการพัฒนาท้องถิ่น	กองสวัสดิการสังคม
๒	โครงการพัฒนาศักยภาพคนพิการและผู้ดูแลคนพิการ	เพื่อให้คนพิการและผู้ดูแลคนพิการมีความรู้และทักษะในการดูแลฟื้นฟูสมรรถภาพผู้พิการ	คนพิการและผู้ดูแลในพื้นที่จำนวน ๕๐ คน	๒๐,๐๐๐	๒๐,๐๐๐	๒๐,๐๐๐	๒๐,๐๐๐	๒๐,๐๐๐	คนพิการและผู้ดูแลมีความรู้ มีทักษะสามารถให้การดูแลหรือฟื้นฟูสมรรถภาพผู้พิการได้อย่างถูกต้องเหมาะสม ร้อยละ ๘๐	คนพิการและผู้ดูแลมีความรู้ มีทักษะสามารถให้การดูแลหรือฟื้นฟูสมรรถภาพผู้พิการได้อย่างถูกต้องเหมาะสม	กองสวัสดิการสังคม
๓	โครงการส่งเสริมสุขภาพผู้สูงอายุ	เพื่อให้ผู้สูงอายุมีความรู้เกี่ยวกับการดูแลสุขภาพ	ผู้สูงอายุในพื้นที่จำนวน ๕๐ คน	๒๐,๐๐๐	๒๐,๐๐๐	๒๐,๐๐๐	๒๐,๐๐๐	๒๐,๐๐๐	ผู้สูงอายุมีสุขภาพที่ดีขึ้น ร้อยละ ๘๐	ผู้สูงอายุมีความรู้เกี่ยวกับดูแลสุขภาพ	กองสวัสดิการสังคม
รวม ๓ โครงการ				๖๐,๐๐๐	๖๐,๐๐๐	๖๐,๐๐๐	๖๐,๐๐๐	๖๐,๐๐๐			

ก. ยุทธศาสตร์ชาติ ๒๐ ปี : ยุทธศาสตร์ที่ ๓ ด้านการพัฒนาและเสริมสร้างศักยภาพทรัพยากรมนุษย์ และยุทธศาสตร์ที่ ๔ ด้านการสร้างโอกาส และความเสมอภาคทางสังคม

ข. แผนพัฒนาเศรษฐกิจและสังคมแห่งชาติ ฉบับที่ ๑๓ (พ.ศ. ๒๕๖๖ - ๒๕๗๐) : หมายความว่า ๙ ไทยมีความยากจนข้ามรุ่นลดลง และมีความคุ้มครองทางสังคมที่เพียงพอ เหมาะสม และหมายความว่า ๑๒ ไทยมีกำลังคนสมรรถนะสูง มุ่งเรียนรู้อย่างต่อเนื่อง ตอบโจทย์การพัฒนาแห่งอนาคต

ค. Sustainable Development Goals : SDGs (การพัฒนาที่ยั่งยืน)

เป้าหมายที่ ๔ ส่งเสริมโอกาสในการเรียนรู้และสร้างหลักประกันว่าทุกคนมีการศึกษาที่มีคุณภาพอย่างครอบคลุมและเท่าเทียม และส่งเสริมโอกาสในการเรียนรู้ตลอดชีวิตแก่ทุกคน

เป้าประสงค์ที่ ๔.๗ สร้างหลักประกันว่าผู้เรียนทุกคนได้รับความรู้และทักษะที่จำเป็นสำหรับ ส่งเสริมการพัฒนาอย่างยั่งยืนรวมถึงการศึกษาสำหรับการพัฒนาอย่างยั่งยืน และการมีวิถีชีวิตที่ยั่งยืน สิทธิมนุษยชน ความเสมอภาคระหว่างเพศ การส่งเสริมวัฒนธรรมแห่งความสงบสุข และไม่ใช้ความรุนแรงการเป็นพลเมืองของโลก และความนิยมในความหลากหลายทางวัฒนธรรมและในมีส่วนร่วมของวัฒนธรรมต่อการพัฒนาที่ยั่งยืน ภายในปี ๒๕๗๓

เป้าหมายที่ ๕ บรรลุความเท่าเทียมระหว่างเพศ และเสริมอำนาจให้แก่สตรีและเด็กหญิง

เป้าประสงค์ที่ ๕.๒ ขจัดความรุนแรงทุกรูปแบบที่มีต่อผู้หญิงและเด็กหญิง ทั้งในที่สาธารณะและที่โรฐาน รวมถึงการค้ามนุษย์ การกระทำทางเพศ และการแสวงประโยชน์ในรูปแบบอื่น

ง. ยุทธศาสตร์จังหวัดบุรีรัมย์ : ยุทธศาสตร์ที่ ๒ ด้านสังคมและคุณภาพชีวิต

จ. ยุทธศาสตร์การพัฒนาขององค์การปกครองส่วนท้องถิ่นในเขตจังหวัดบุรีรัมย์ : ยุทธศาสตร์ที่ ๑ ด้านเมืองน่าอยู่และคุณภาพชีวิตที่ดี

๑. ยุทธศาสตร์การพัฒนาของเทศบาลตำบลหนองปล่อง : ยุทธศาสตร์ที่ ๓ ด้านคุณภาพชีวิต

๓.๑๑ กลยุทธ์ / แนวทางในการพัฒนา : สนับสนุนและส่งเสริมการพัฒนาสถาบันครอบครัวให้มีความอบอุ่น

(๑) แผนงานสร้างความเข้มแข็งของชุมชน

ที่	โครงการ	วัตถุประสงค์	เป้าหมาย (ผลผลิตของโครงการ)	งบประมาณ					ตัวชี้วัด (KPI)	ผลที่คาดว่าจะได้รับ	หน่วยงานที่รับผิดชอบ
				๒๕๖๖ (บาท)	๒๕๖๗ (บาท)	๒๕๖๘ (บาท)	๒๕๖๙ (บาท)	๒๕๗๐ (บาท)			
๑	โครงการยุติความรุนแรง แก่สตรีและเด็กในสมเด็จพระเจ้าลูกเธอเจ้าฟ้าพัชรกิติยาภาเรนทิราเทพยวดี	เพื่อยุติการใช้ความรุนแรงในครอบครัว และชุมชน	ประชาชนในพื้นที่ จำนวน ๗๐ คน	๒๐,๐๐๐	๒๐,๐๐๐	๒๐,๐๐๐	๒๐,๐๐๐	๒๐,๐๐๐	ครอบครัวและชุมชนมีความเข้มแข็ง ร้อยละ ๑๐๐	ประชาชนมีคุณภาพชีวิตที่ดี	กองสวัสดิการสังคม
๒	โครงการครอบครัวอบอุ่น ชุมชนเข้มแข็ง	เพื่อสร้างความอบอุ่นในครอบครัว	ครอบครัวในพื้นที่ จำนวน ๒๐ ครอบครั้ว	๒๐,๐๐๐	๒๐,๐๐๐	๒๐,๐๐๐	๒๐,๐๐๐	๒๐,๐๐๐	ครอบครัวและชุมชนมีความอบอุ่น ร้อยละ ๑๐๐	ครอบครัวและชุมชนมีความอบอุ่น	กองสวัสดิการสังคม
รวม ๒ โครงการ				๔๐,๐๐๐	๔๐,๐๐๐	๔๐,๐๐๐	๔๐,๐๐๐	๔๐,๐๐๐			

ก. ยุทธศาสตร์ชาติ ๒๐ ปี : ยุทธศาสตร์ที่ ๔ ด้านการสร้างโอกาส และความเสมอภาคทางสังคม

ข. แผนพัฒนาเศรษฐกิจและสังคมแห่งชาติ ฉบับที่ ๑๓ (พ.ศ. ๒๕๖๖ - ๒๕๗๐) : หมายเหตุที่ ๑๒ ไทยมีกำลังคนสมรรถนะสูง มุ่งเรียนรู้อย่างต่อเนื่อง ตอบโจทย์การพัฒนาแห่งอนาคต

ค. Sustainable Development Goals : SDGs (การพัฒนาที่ยั่งยืน)

เป้าหมายที่ ๕ บรรลุความเท่าเทียมระหว่างเพศ และเสริมอำนาจให้แก่สตรีและเด็กหญิง

เป้าประสงค์ที่ ๕.๔ เลือกใช้และเสริมความเข้มแข็งแก่นโยบายที่ดีและกฎระเบียบที่บังคับใช้ได้ เพื่อส่งเสริมความเสมอภาคระหว่างเพศและการให้ความเท่าเทียมกันแก่ผู้หญิงและเด็กหญิงทุกคนในทุกระดับ

ง. ยุทธศาสตร์จังหวัดบุรีรัมย์ : ยุทธศาสตร์ที่ ๒ ด้านสังคมและคุณภาพชีวิต

จ. ยุทธศาสตร์การพัฒนาขององค์กรปกครองส่วนท้องถิ่นในเขตจังหวัดบุรีรัมย์ : ยุทธศาสตร์ที่ ๑ ด้านเมืองน่าอยู่และคุณภาพชีวิตที่ดี

๑. ยุทธศาสตร์การพัฒนาของเทศบาลตำบลหนองปล่อง : ยุทธศาสตร์ที่ ๓ ด้านคุณภาพชีวิต

๓.๑๒ กลยุทธ์ / แนวทางในการพัฒนา : ส่งเสริมและพัฒนาศักยภาพประชาชนทุกช่วงวัย

(๑) แผนงานสร้างความเข้มแข็งของชุมชน

ที่	โครงการ	วัตถุประสงค์	เป้าหมาย (ผลผลิตของโครงการ)	งบประมาณ					ตัวชี้วัด (KPI)	ผลที่คาดว่าจะได้รับ	หน่วยงาน ที่รับผิดชอบ
				๒๕๖๖ (บาท)	๒๕๖๗ (บาท)	๒๕๖๘ (บาท)	๒๕๖๙ (บาท)	๒๕๗๐ (บาท)			
๑	โครงการอบรมให้ความรู้เรื่องสิทธิและบทบาทสตรีตำบลหนองปล่อง	เพื่อส่งเสริมศักยภาพของสตรีและการมีส่วนร่วมการพัฒนาท้องถิ่น	สตรีทุกช่วงวัยในพื้นที่ตำบลหนองปล่อง จำนวน ๕๐ คน	๒๐,๐๐๐	๒๐,๐๐๐	๒๐,๐๐๐	๒๐,๐๐๐	๒๐,๐๐๐	ร้อยละ ๘๐ ของสตรีเข้าใจถึงสิทธิและหน้าที่	สตรีมีบทบาทและมีส่วนร่วมในการพัฒนาท้องถิ่น	กองสวัสดิการสังคม
รวม ๑ โครงการ				๒๐,๐๐๐	๒๐,๐๐๐	๒๐,๐๐๐	๒๐,๐๐๐	๒๐,๐๐๐			

ก. ยุทธศาสตร์ชาติ ๒๐ ปี : ยุทธศาสตร์ที่ ๓ ยุทธศาสตร์ชาติด้านการพัฒนาและเสริมสร้างศักยภาพทรัพยากรมนุษย์

ข. แผนพัฒนาเศรษฐกิจและสังคมแห่งชาติ ฉบับที่ ๑๓ (พ.ศ. ๒๕๖๖-๒๕๗๐) : หมายความว่า ๘ ไทยมีพื้นที่และเมืองอัจฉริยะที่น้อยอยู่ ปลอดภัย เติบโตได้อย่างยั่งยืน

ค. Sustainable Development Goals : SDGs (การพัฒนาที่ยั่งยืน)

เป้าหมายที่ ๘ สร้างโครงสร้างพื้นฐานที่มีความทนทาน ส่งเสริมการพัฒนาอุตสาหกรรมที่ครอบคลุมและยั่งยืน และส่งเสริมนวัตกรรม

เป้าประสงค์ที่ ๘.๑ พัฒนาโครงสร้างพื้นฐานที่มีคุณภาพเชื่อถือได้ยั่งยืนและมีความทนทาน ซึ่งรวมถึงโครงสร้างพื้นฐานของภูมิภาคและที่ข้ามเขตแดน เพื่อสนับสนุนการพัฒนาทางเศรษฐกิจและความเป็นอยู่ที่ดีของมนุษย์โดยมุ่งเป้าที่การเข้าถึงได้ในราคาที่สามารถจ่ายได้และเท่าเทียมสำหรับทุกคน

ง. ยุทธศาสตร์จังหวัดบุรีรัมย์ : ยุทธศาสตร์ที่ ๔ ด้านรักษาความมั่นคงและความสงบ

จ. ยุทธศาสตร์การพัฒนาขององค์กรปกครองส่วนท้องถิ่นในเขตจังหวัดบุรีรัมย์ : ยุทธศาสตร์ที่ ๑ ด้านเมืองน่าอยู่และคุณภาพชีวิตที่ดี

๑. ยุทธศาสตร์การพัฒนาของเทศบาลตำบลหนองปล่อง : ยุทธศาสตร์ที่ ๓ ด้านคุณภาพชีวิต

๓.๑๓ กลยุทธ์ / แนวทางในการพัฒนา : จัดให้มีหรือส่งเสริมการแข่งขันกีฬาประเภทต่าง ๆ และ กิจกรรมเด็กเยาวชน ด้านคุณธรรม จริยธรรม

(๑) แผนงานการศาสนา วัฒนธรรม และนันทนาการ

ที่	โครงการ	วัตถุประสงค์	เป้าหมาย (ผลผลิตของโครงการ)	งบประมาณ					ตัวชี้วัด (KPI)	ผลที่คาดว่าจะได้รับ	หน่วยงาน ที่รับผิดชอบ
				๒๕๖๖ (บาท)	๒๕๖๗ (บาท)	๒๕๖๘ (บาท)	๒๕๖๙ (บาท)	๒๕๗๐ (บาท)			
๑	โครงการแข่งขันกีฬาเยาวชนประชาชน ด้านกีฬายาเสพติด “หนองปล่องเกมส์”	เพื่อส่งเสริมการออกกำลังกายและการเล่นกีฬาให้กับเยาวชนประชาชน	เยาวชน ประชาชน ทั้งหมด ๑๐ หมู่บ้าน	๑๔๐,๐๐๐	๑๔๐,๐๐๐	๑๔๐,๐๐๐	๑๔๐,๐๐๐	๑๔๐,๐๐๐	จำนวนประชาชนที่เข้าร่วมกิจกรรมกีฬามากกว่า ๔๐๐ คน	เยาวชน ประชาชน ได้ใช้เวลาว่างให้เกิดประโยชน์	กองการศึกษา
๒	โครงการจัดทีมกีฬาเข้าร่วมการแข่งขันกีฬานานาชาติ ด้านกีฬายาเสพติด	เพื่อส่งเสริมการออกกำลังกายและการเล่นกีฬาให้กับเยาวชนประชาชน	จัดส่งทีมเข้าร่วมการแข่งขันกีฬานานาชาติ ด้านกีฬายาเสพติด	๑๓๐,๐๐๐	๑๓๐,๐๐๐	๑๓๐,๐๐๐	๑๓๐,๐๐๐	๑๓๐,๐๐๐	ได้ดำเนินการส่งทีมเข้าร่วมแข่งขันกีฬา ๑ ครั้ง/ปี	เยาวชน ประชาชน ได้ใช้เวลาว่างให้เกิดประโยชน์	กองการศึกษา
๓	โครงการจัดทีมกีฬาเข้าร่วมการแข่งขันกีฬาฟุตบอลมวลชน	เพื่อส่งเสริมการออกกำลังกายและการเล่นกีฬาให้กับเยาวชนประชาชน	จัดส่งทีมกีฬาเข้าร่วมการแข่งขันกีฬาฟุตบอลมวลชน	๑๐,๐๐๐	๑๐,๐๐๐	๑๐,๐๐๐	๑๐,๐๐๐	๑๐,๐๐๐	ได้ดำเนินการส่งทีมเข้าร่วมแข่งขันกีฬา ๑ ครั้ง/ปี	เยาวชน ประชาชน ได้ใช้เวลาว่างให้เกิดประโยชน์	กองการศึกษา
๔	อุดหนุนที่ทำการปกครองอำเภอขามเฒ่าตามโครงการกีฬาขานเกมส์ด้านกีฬายาเสพติด	เพื่อส่งเสริมการออกกำลังกายและการเล่นกีฬาให้กับเยาวชนประชาชน	อุดหนุนเจ้าภาพจัดกิจกรรมประจำปีงบประมาณ	๒๕,๐๐๐	๒๕,๐๐๐	๒๕,๐๐๐	๒๕,๐๐๐	๒๕,๐๐๐	ได้ดำเนินการส่งทีมเข้าร่วมแข่งขันกีฬา ๑ ครั้ง/ปี	เยาวชน ประชาชน ได้ใช้เวลาว่างให้เกิดประโยชน์	กองการศึกษา
๕	อุดหนุนที่ทำการปกครองจังหวัดบุรีรัมย์ โครงการจัดงานประเพณีขึ้นเขาพนมรุ้ง	เพื่อส่งเสริมสนับสนุนศิลปะวัฒนธรรม และประเพณีท้องถิ่น	อุดหนุนท้องถิ่นจังหวัดบุรีรัมย์	๒๐,๐๐๐	๒๐,๐๐๐	๒๐,๐๐๐	๒๐,๐๐๐	๒๐,๐๐๐	ร้อยละ ๘๐ ของประชาชนมีส่วนร่วมในการสืบสานประเพณี	ประชาชนได้มีส่วนร่วมในการอนุรักษ์ และสืบสานวัฒนธรรมประเพณีท้องถิ่น	กองการศึกษา
รวม ๕ โครงการ				๓๒๕,๐๐๐	๓๒๕,๐๐๐	๓๒๕,๐๐๐	๓๒๕,๐๐๐	๓๒๕,๐๐๐			

ก. ยุทธศาสตร์ชาติ ๒๐ ปี : ยุทธศาสตร์ที่ ๕ ยุทธศาสตร์ชาติด้านการสร้างการเติบโตบนคุณภาพชีวิตที่เป็นมิตรต่อสิ่งแวดล้อม

ข. แผนพัฒนาเศรษฐกิจและสังคมแห่งชาติ ฉบับที่ ๑๓ (พ.ศ. ๒๕๖๖ - ๒๕๗๐) : หมายความว่า ๑๐ ไทยมีเศรษฐกิจหมุนเวียนและสังคมคาร์บอนต่ำ

ค. Sustainable Development Goals : SDGs (การพัฒนาที่ยั่งยืน)

เป้าหมายที่ ๑๒ สร้างหลักประกันให้มีแบบแผนการบริโภคและการผลิตที่ยั่งยืน

เป้าประสงค์ที่ ๑๒.๕ ลดการผลิตของเสียโดยการป้องกัน การลด การแปรรูปเพื่อนำกลับมาใช้ใหม่ และการนำมาใช้ซ้ำภายในปี ๒๕๗๓

ง. ยุทธศาสตร์จังหวัดบุรีรัมย์ : ยุทธศาสตร์ที่ ๓ ด้านทรัพยากรธรรมชาติและสิ่งแวดล้อม

จ. ยุทธศาสตร์การพัฒนาขององค์กรปกครองส่วนท้องถิ่นในเขตจังหวัดบุรีรัมย์ : ยุทธศาสตร์ที่ ๑ ด้านเมืองน่าอยู่และคุณภาพชีวิตที่ดี

๑. ยุทธศาสตร์การพัฒนาของเทศบาลตำบลหนองปล่อง : ยุทธศาสตร์ที่ ๔ ด้านทรัพยากรธรรมชาติและสิ่งแวดล้อม

๔.๑ กลยุทธ์ / แนวทางในการพัฒนา : เพิ่มประสิทธิภาพระบบบริหารจัดการขยะอย่างเป็นระบบตลอดห่วงโซ่ในระดับชุมชน

(๑) แผนงานสร้างความเข้มแข็งของชุมชน

ที่	โครงการ	วัตถุประสงค์	เป้าหมาย (ผลผลิตของโครงการ)	งบประมาณ					ตัวชี้วัด (KPI)	ผลที่คาดว่าจะได้รับ	หน่วยงาน ที่รับผิดชอบ
				๒๕๖๖ (บาท)	๒๕๖๗ (บาท)	๒๕๖๘ (บาท)	๒๕๖๙ (บาท)	๒๕๗๐ (บาท)			
๑	โครงการสร้างนวัตกรรมจากขยะ	เพื่อให้ประชาชนมีความคิดริเริ่มในการสร้างนวัตกรรมจากขยะ	ประชาชนในพื้นที่ตำบลหนองปล่อง จำนวน ๑๐ หมู่บ้าน	๕,๐๐๐	๕,๐๐๐	๕,๐๐๐	๕,๐๐๐	๕,๐๐๐	ร้อยละ ๘๐ ของขยะในชุมชนลดลง	ปัญหาขยะในชุมชนลดลง	สำนักปลัด
๒	โครงการรณรงค์และส่งเสริมการลดปริมาณขยะในชุมชน	เพื่อให้มีความรู้ ความเข้าใจ และเสริมสร้างจิตสำนึกในการบริหารจัดการขยะในชุมชน	ผู้นำชุมชน อสม. และประชาชน จำนวน ๕๐ คน	๑๕,๐๐๐	๑๕,๐๐๐	๑๕,๐๐๐	๑๕,๐๐๐	๑๕,๐๐๐	ร้อยละ ๘๐ ของขยะในชุมชนลดลง	ปัญหาขยะในชุมชนลดลง	สำนักปลัด
รวม ๒ โครงการ				๒๐,๐๐๐	๒๐,๐๐๐	๒๐,๐๐๐	๒๐,๐๐๐	๒๐,๐๐๐			

ก. ยุทธศาสตร์ชาติ ๒๐ ปี : ยุทธศาสตร์ที่ ๕ ยุทธศาสตร์ชาติด้านการสร้างการเติบโตบนคุณภาพชีวิตที่เป็นมิตรต่อสิ่งแวดล้อม

ข. แผนพัฒนาเศรษฐกิจและสังคมแห่งชาติ ฉบับที่ ๑๓ (พ.ศ. ๒๕๖๖ - ๒๕๗๐) : หมายความว่า ๑ ไทยเป็นประเทศชั้นนำด้านสินค้าเกษตร และเกษตรแปรรูปมูลค่าสูง

ค. Sustainable Development Goals : SDGs (การพัฒนาที่ยั่งยืน)

เป้าหมายที่ ๖ สร้างหลักประกันให้มีน้ำใช้และมีการบริหารจัดการน้ำและการสุขาภิบาลอย่างยั่งยืนสำหรับทุกคน

เป้าประสงค์ที่ ๖.๖ สนับสนุนและเพิ่มความเข้มแข็งในการมีส่วนร่วมของชุมชนท้องถิ่นในการพัฒนาการจัดการน้ำและสุขอนามัย

ง. ยุทธศาสตร์จังหวัดบุรีรัมย์ : ยุทธศาสตร์ที่ ๓ ด้านทรัพยากรธรรมชาติและสิ่งแวดล้อม

จ. ยุทธศาสตร์การพัฒนาขององค์กรปกครองส่วนท้องถิ่นในเขตจังหวัดบุรีรัมย์ : ยุทธศาสตร์ที่ ๑ ด้านเมืองน่าอยู่และคุณภาพชีวิตที่ดี

๑. ยุทธศาสตร์การพัฒนาของเทศบาลตำบลหนองปล่อง : ยุทธศาสตร์ที่ ๔ ด้านทรัพยากรธรรมชาติและสิ่งแวดล้อม

๔.๒ กลยุทธ์ / แนวทางในการพัฒนา : บริหารจัดการและวางแผนการใช้น้ำอย่างเป็นระบบและสมดุล ตลอดจนพัฒนาและถ่ายทอดองค์ความรู้เกี่ยวกับการใช้น้ำที่มีประสิทธิภาพ

(๒) แผนงานสร้างความเข้มแข็งของชุมชน

ที่	โครงการ	วัตถุประสงค์	เป้าหมาย (ผลผลิตของโครงการ)	งบประมาณ					ตัวชี้วัด (KPI)	ผลที่คาดว่าจะได้รับ	หน่วยงาน ที่รับผิดชอบ
				๒๕๖๖ (บาท)	๒๕๖๗ (บาท)	๒๕๖๘ (บาท)	๒๕๖๙ (บาท)	๒๕๗๐ (บาท)			
๑	โครงการอบรมให้ความรู้เกี่ยวกับการจัดการน้ำเสียในชุมชน	เพื่อไม่ก่อให้เกิดความเดือดร้อนรำคาญ เช่น กลิ่นของน้ำเสีย และเพื่อป้องกันไม่ให้เกิดภาวะมลพิษทางน้ำ	ผู้นำชุมชน อสม. และประชาชน จำนวน ๕๐ คน	๑๐,๐๐๐	๑๐,๐๐๐	๑๐,๐๐๐	๑๐,๐๐๐	๑๐,๐๐๐	ร้อยละ ๘๐ ของความพึงพอใจในกิจกรรม	ปัญหาเกี่ยวกับน้ำเสียในชุมชนลดลง	สำนักปลัด
๒	โครงการตรวจสอบคุณภาพน้ำ	เพื่อตรวจสอบคุณภาพน้ำที่ใช้ในการอุปโภคบริโภค	ตรวจสอบคุณภาพน้ำพื้นที่ตำบลหนองปล่อง จำนวน ๑๐ หมู่บ้าน	๑๐,๐๐๐	๑๐,๐๐๐	๑๐,๐๐๐	๑๐,๐๐๐	๑๐,๐๐๐	ตรวจสอบคุณภาพน้ำปีละ ๑ ครั้ง	ประชาชนมีคุณภาพน้ำที่ดีสำหรับการอุปโภค-บริโภค	สำนักปลัด
รวม ๒ โครงการ				๒๐,๐๐๐	๒๐,๐๐๐	๒๐,๐๐๐	๒๐,๐๐๐	๒๐,๐๐๐			

ก. ยุทธศาสตร์ชาติ ๒๐ ปี : ยุทธศาสตร์ที่ ๕ ยุทธศาสตร์ชาติด้านการสร้างการเติบโตบนคุณภาพชีวิตที่เป็นมิตรต่อสิ่งแวดล้อม

ข. แผนพัฒนาเศรษฐกิจและสังคมแห่งชาติ ฉบับที่ ๑๓ (พ.ศ. ๒๕๖๖ - ๒๕๗๐) : หมายความว่า ๑๑ ไทยสามารถลดความเสี่ยงและผลกระทบจากภัยธรรมชาติและเปลี่ยนแปลงสภาพภูมิอากาศ

ค. Sustainable Development Goals : SDGs (การพัฒนาที่ยั่งยืน)

เป้าหมายที่ ๑๕ ปีนฟูปกป้องและส่งเสริมการใช้ระบบนิเวศบนบกอย่างยั่งยืน การบริหารจัดการป่าไม้ที่ยั่งยืน การต่อต้านการกลายสภาพเป็นทะเลทราย หยุดยั้งการเสื่อมโทรมของที่ดินและฟื้นฟูสภาพดิน และหยุดยั้งการสูญเสียความหลากหลายทางชีวภาพ

เป้าประสงค์ที่ ๑๕.๒ ส่งเสริมการดำเนินการด้านการบริหารจัดการป่าไม้ทุกประเภทอย่างยั่งยืน หยุดยั้งการตัดไม้ทำลายป่า ฟื้นฟูป่าที่เสื่อมโทรม และเพิ่มการปลูกป่าและฟื้นฟูป่าทั่วโลก ภายในปี ๒๕๖๓

ง. ยุทธศาสตร์จังหวัดบุรีรัมย์ : ยุทธศาสตร์ที่ ๓ ด้านทรัพยากรธรรมชาติและสิ่งแวดล้อม

จ. ยุทธศาสตร์การพัฒนาขององค์กรปกครองส่วนท้องถิ่นในเขตจังหวัดบุรีรัมย์ : ยุทธศาสตร์ที่ ๑ ด้านเมืองน่าอยู่และคุณภาพชีวิตที่ดี

๑. ยุทธศาสตร์การพัฒนาของเทศบาลตำบลหนองปล่อง : ยุทธศาสตร์ที่ ๔ ด้านทรัพยากรธรรมชาติและสิ่งแวดล้อม

๔.๓ กลยุทธ์ / แนวทางในการพัฒนา : เพิ่มบทบาทภาคประชาชน ชุมชน และภาคเอกชน ในการอนุรักษ์ฟื้นฟูทรัพยากรธรรมชาติ

(๓) แผนงานการเกษตร

ที่	โครงการ	วัตถุประสงค์	เป้าหมาย (ผลผลิตของโครงการ)	งบประมาณ					ตัวชี้วัด (KPI)	ผลที่คาดว่าจะได้รับ	หน่วยงาน ที่รับผิดชอบ
				๒๕๖๖ (บาท)	๒๕๖๗ (บาท)	๒๕๖๘ (บาท)	๒๕๖๙ (บาท)	๒๕๗๐ (บาท)			
๑	โครงการปลูกหญ้าแฝกเฉลิมพระเกียรติ	เพื่ออนุรักษ์ทรัพยากรดินและน้ำเพื่อป้องกันการพังทลายของดิน	บริเวณสระน้ำสาธารณะ ทั้ง ๑๐ หมู่บ้าน	๑๐,๐๐๐	๑๐,๐๐๐	๑๐,๐๐๐	๑๐,๐๐๐	๑๐,๐๐๐	ร้อยละ ๘๐ มีความพึงพอใจในการเข้าร่วมกิจกรรม	แหล่งน้ำสาธารณะ มีการป้องกันการพังทลายของดิน	สำนักปลัด
๒	โครงการปลูกต้นไม้เพื่อเพิ่มพื้นที่สีเขียวบนพื้นที่สาธารณะ	เพื่อเพิ่มพื้นที่สีเขียวและความสวยงามในพื้นที่สาธารณะ	บริเวณพื้นที่สาธารณะ ทั้ง ๑๐ หมู่บ้าน	๑๕,๐๐๐	๑๕,๐๐๐	๑๕,๐๐๐	๑๕,๐๐๐	๑๕,๐๐๐	ร้อยละ ๘๐ มีความพึงพอใจในการเข้าร่วมกิจกรรม	เพื่ออนุรักษ์ป่าและเพิ่มพื้นที่ป่า	สำนักปลัด
รวม ๒ โครงการ				๒๕,๐๐๐	๒๕,๐๐๐	๒๕,๐๐๐	๒๕,๐๐๐	๒๕,๐๐๐			

ก. ยุทธศาสตร์ชาติ ๒๐ ปี : ยุทธศาสตร์ที่ ๖ ยุทธศาสตร์ชาติด้านการปรับสมดุลและพัฒนาระบบการบริหารจัดการภาครัฐ

ข. แผนพัฒนาเศรษฐกิจและสังคมแห่งชาติ ฉบับที่ ๑๓ (พ.ศ. ๒๕๖๖ - ๒๕๗๐) : หมายความว่า ๑๓ ไทยมีภาครัฐที่ทันสมัย มีประสิทธิภาพ และตอบโจทย์ประชาชน

ค. Sustainable Development Goals : SDGs (การพัฒนาที่ยั่งยืน)

เป้าหมายที่ ๑๖ สนับสนุนสังคมที่สงบสุขและครอบคลุมที่เอื้อต่อการพัฒนาที่ยั่งยืนให้ทุกคนเข้าถึงกระบวนการยุติธรรมและสร้างสถาบันที่มีประสิทธิภาพ มีความรับผิดชอบและทุกคนสามารถเข้าถึงในทุกระดับ เป้าประสงค์ที่ ๑๖.๕ ลดการทุจริตในตำแหน่งหน้าที่และการรับสินบนทุกรูปแบบ

ง. ยุทธศาสตร์จังหวัดบุรีรัมย์ : ยุทธศาสตร์ที่ ๔ ด้านรักษาความมั่นคงและความสงบ

จ. ยุทธศาสตร์การพัฒนาขององค์กรปกครองส่วนท้องถิ่นในเขตจังหวัดบุรีรัมย์ : ยุทธศาสตร์ที่ ๔ ด้านการพัฒนาขีดสมรรถนะองค์กร

๑. ยุทธศาสตร์การพัฒนาของเทศบาลตำบลหนองปล่อง : ยุทธศาสตร์ที่ ๕ ด้านการบริหารจัดการบ้านเมืองที่ดี

๕.๑ กลยุทธ์ / แนวทางในการพัฒนา : การสร้างระบบบริหารที่ส่งเสริมการปรับเปลี่ยนและพัฒนาบุคลากรให้มีทักษะที่จำเป็นในการให้บริการ และลดการทุจริตในการปฏิบัติงาน

(๑) แผนงานบริหารงานทั่วไป

ที่	โครงการ	วัตถุประสงค์	เป้าหมาย (ผลผลิตของโครงการ)	งบประมาณ					ตัวชี้วัด (KPI)	ผลที่คาดว่าจะได้รับ	หน่วยงาน ที่รับผิดชอบ
				๒๕๖๖ (บาท)	๒๕๖๗ (บาท)	๒๕๖๘ (บาท)	๒๕๖๙ (บาท)	๒๕๗๐ (บาท)			
๑	โครงการเทศบาล ตำบลหนองปล่อง พบประชาชน	เพื่อรับฟังปัญหาความ ต้องการและข้อเสนอแนะ ของประชาชน	ประชาชนในพื้นที่ ตำบลหนองปล่อง จำนวน ๑๐ หมู่บ้าน	๒๐,๐๐๐	๕,๐๐๐	๕,๐๐๐	๕,๐๐๐	๕,๐๐๐	รับทราบปัญหาความ ต้องการของประชาชน ๑ ครั้ง/ปี	ประชาชนได้มีส่วนร่วม ในการแก้ไขปัญหา ในชุมชน	สำนักปลัด
๒	โครงการจัดการเลือกตั้ง ผู้บริหารและสมาชิก สภาเทศบาล	เพื่อจัดการเลือกตั้งผู้บริหาร สมาชิกสภาเทศบาลและ ประชาสัมพันธ์ในการ เลือกตั้ง	การเลือกตั้งผู้บริหาร สมาชิกสภาเทศบาล และประชาสัมพันธ์ ในการเลือกตั้ง	๕๐๐,๐๐๐	๒๐,๐๐๐	๒๐,๐๐๐	๒๐,๐๐๐	๒๐,๐๐๐	การเลือกตั้งสำเร็จ ลุล่วงร้อยละ ๑๐๐	คณะผู้บริหารและ สมาชิกสภาเทศบาล ที่ได้รับการเลือกตั้ง	สำนักปลัด
๓	โครงการเสริมสร้าง ป้องกันและปราบปราม การทุจริตในการ ปฏิบัติงาน	เพื่อเป็นการป้องกันการ การทุจริตการปฏิบัติงาน มีความโปร่งใสในการ ปฏิบัติงาน	พนักงานเทศบาล ตำบลหนองปล่อง	๑๕,๐๐๐	๑๕,๐๐๐	๑๕,๐๐๐	๑๕,๐๐๐	๑๕,๐๐๐	พนักงานเทศบาล มีการปฏิบัติงานที่ โปร่งใส ร้อยละ ๑๐๐	พนักงานปฏิบัติงาน มีความโปร่งใสในการ ปฏิบัติงาน	สำนักปลัด
๔	โครงการฝึกอบรม ความรู้เกี่ยวกับ ความรับผิดชอบทาง ละเมิดของเจ้าหน้าที่	เพื่อให้พนักงานได้รับความรู้ ความเข้าใจในสิทธิหน้าที่ ของตนเองและเข้าใจในสิทธิ อุทธรณ์และร้องทุกข์ ของพนักงาน	พนักงานเทศบาล ตำบลหนองปล่อง	๑๕,๐๐๐	๒๐๐,๐๐๐	๒๐๐,๐๐๐	๒๐๐,๐๐๐	๒๐๐,๐๐๐	พนักงานเข้าใจสิทธิ หน้าที่ของตนเอง ร้อยละ ๑๐๐	พนักงานมีความเข้าใจ ในสิทธิหน้าที่ของ ตนเองและเข้าใจในสิทธิ อุทธรณ์และร้องทุกข์ ของพนักงาน	สำนักปลัด
๕	โครงการกิจกรรม เผยแพร่ความเข้าใจ กระบวนการและ ขั้นตอนการบริหาร จัดการความเสี่ยง	เพื่อให้มีความรู้ความเข้าใจ กระบวนการและขั้นตอน การบริหารความเสี่ยงตาม มาตรฐานและหลักเกณฑ์ ที่กระทรวงการคลังกำหนด	คณะผู้บริหารท้องถิ่น หัวหน้าหน่วยงาน พนักงานเทศบาล และพนักงานจ้าง	๑๕,๐๐๐	๑๕,๐๐๐	๑๕,๐๐๐	๑๕,๐๐๐	๑๕,๐๐๐	ไม่น้อยกว่าร้อยละ ๖๐ มีความเข้าใจเกี่ยวกับ การบริหารความเสี่ยง	มีความเข้าใจเกี่ยวกับ การบริหารจัดการ ความเสี่ยงมากยิ่งขึ้น	สำนักปลัด

ที่	โครงการ	วัตถุประสงค์	เป้าหมาย (ผลผลิตของโครงการ)	งบประมาณ					ตัวชี้วัด (KPI)	ผลที่คาดว่าจะได้รับ	หน่วยงาน ที่รับผิดชอบ
				๒๕๖๖ (บาท)	๒๕๖๗ (บาท)	๒๕๖๘ (บาท)	๒๕๖๙ (บาท)	๒๕๗๐ (บาท)			
๖	โครงการประชุม ประชาคมท้องถิ่น	เพื่อให้ประชาชนมีส่วนร่วม ในการแก้ไขปัญหา	ประชาชนในพื้นที่ ตำบลหนองปล่อง จำนวน ๑๐ หมู่บ้าน	๒๐,๐๐๐	๒๐,๐๐๐	๒๐,๐๐๐	๒๐,๐๐๐	๒๐,๐๐๐	ร้อยละ ๘๐ ของ ความพึงพอใจ ในการมีส่วนร่วม	ประชาชนมีส่วนร่วม ในการแก้ไขปัญหา ความต้องการ	สำนักปลัด
๗	โครงการเสริมสร้าง ป้องกันและปราบปราม การทุจริตในการ ปฏิบัติงาน	เพื่อการป้องกันการทุจริต และเกิดความโปร่งใส ในการปฏิบัติงาน	คณะผู้บริหารท้องถิ่น หัวหน้าหน่วยงาน พนักงานเทศบาล และพนักงานจ้าง	๑๕,๐๐๐	๑๕,๐๐๐	๑๕,๐๐๐	๑๕,๐๐๐	๑๕,๐๐๐	ร้อยละ ๑๐๐ มีการปฏิบัติงาน ที่โปร่งใส	พนักงานปฏิบัติงาน มีความโปร่งใส ในการปฏิบัติงาน	สำนักปลัด
๘	โครงการฝึกอบรม และศึกษาดูงานของ สมาชิกสภาเทศบาล คณะผู้บริหาร พนักงาน เทศบาลและพนักงาน จ้างของเทศบาล ตำบลหนองปล่อง	เพื่อเสริมสร้างบุคลากร ให้เข้าใจบทบาทหน้าที่ และเพิ่มวิสัยทัศน์ใน การพัฒนาท้องถิ่น	คณะผู้บริหารท้องถิ่น หัวหน้าหน่วยงาน พนักงานเทศบาลและ พนักงานจ้าง	๒๐๐,๐๐๐	๒๐๐,๐๐๐	๒๐๐,๐๐๐	๒๐๐,๐๐๐	๒๐๐,๐๐๐	๑ ครั้ง/ปี	สามารถเสริมสร้าง บุคลากรให้เข้าใจ บทบาทหน้าที่ และเพิ่มวิสัยทัศน์ ในการพัฒนาท้องถิ่น	สำนักปลัด
๙	โครงการจัดงานรัฐพิธี และวันสำคัญของชาติ	เพื่อให้ประชาชนได้ร่วมกัน แสดงจงรักภักดีและน้อม รำลึกถึงพระมหากษัตริย์ ที่มีต่อองค์พระมหากษัตริย์ และพระบรมวงศานุวงศ์	อุดหนุนที่ทำการ ปกครอง อำเภอขานี	๓๕,๐๐๐	๓๕,๐๐๐	๓๕,๐๐๐	๓๕,๐๐๐	๓๕,๐๐๐	ร้อยละ ๘๐ ได้แสดง ถึงความจงรักภักดี	ประชาชนเกิดความ จงรักภักดีต่อสถาบัน ชาติ ศาสนา และ พระมหากษัตริย์	สำนักปลัด
๑๐	โครงการจัดทำ แผนที่ภาษีและ ทะเบียนทรัพย์สิน	เพื่อจัดทำแผนที่ภาษี ให้ครอบคลุมภายในเขต เทศบาลตำบลหนองปล่อง	พื้นที่ตำบลหนองปล่อง จำนวน ๑๐ หมู่บ้าน	๑๐,๐๐๐	๑๐,๐๐๐	๑๐,๐๐๐	๑๐,๐๐๐	๑๐,๐๐๐	ปีละ ๑ ครั้ง	มีข้อมูลที่มีความถูกต้อง และเป็นปัจจุบัน	กองคลัง
๑๑	โครงการประชาสัมพันธ์ การจัดเก็บภาษีของ ทต.หนองปล่อง	เพื่อประชาสัมพันธ์และ บริการในการจัดเก็บภาษี	พื้นที่ตำบลหนองปล่อง จำนวน ๑๐ หมู่บ้าน	๕,๐๐๐	๕,๐๐๐	๕,๐๐๐	๕,๐๐๐	๕,๐๐๐	ปีละ ๑ ครั้ง	ประชาชนทราบ หัวระยะเวลา ในการเสียภาษี	กองคลัง
รวม ๑๑ โครงการ				๘๓๐,๐๐๐	๕๒๐,๐๐๐	๕๒๐,๐๐๐	๕๒๐,๐๐๐	๕๒๐,๐๐๐			

รายละเอียดโครงการพัฒนา
ที่นำมาจากแผนพัฒนาหมู่บ้านและแผนพัฒนาชุมชน
แผนพัฒนาท้องถิ่น (พ.ศ. ๒๕๖๖ - ๒๕๗๐) แก้ไข ครั้งที่ ๑ / ๒๕๖๖
เทศบาลตำบลหนองปล่อง อำเภอขำนิ จังหวัดบุรีรัมย์

ก. ยุทธศาสตร์ชาติ ๒๐ ปี : ยุทธศาสตร์ที่ ๒ ด้านการสร้างความสามารถในการแข่งขัน

ข. แผนพัฒนาเศรษฐกิจและสังคมแห่งชาติ ฉบับที่ ๑๓ (พ.ศ. ๒๕๖๖ - ๒๕๗๐) : หมายที่ ๑๐ ไทยมีเศรษฐกิจหมุนเวียนและสังคมคาร์บอนต่ำ

ค. Sustainable Development Goals : SDGs (การพัฒนาที่ยั่งยืน)

เป้าหมายที่ ๙ สร้างโครงสร้างพื้นฐานที่มีความทนทาน ส่งเสริมการพัฒนาอุตสาหกรรมที่ครอบคลุมและยั่งยืน และส่งเสริมนวัตกรรม

เป้าประสงค์ที่ ๙.๑ พัฒนาโครงสร้างพื้นฐานที่มีคุณภาพ เชื่อถือได้ ยั่งยืนและมีความทนทาน ซึ่งรวมถึงโครงสร้างพื้นฐานของภูมิภาคและที่ข้ามเขตแดน เพื่อสนับสนุนการพัฒนาทางเศรษฐกิจและความเป็นอยู่ที่ดีของมนุษย์ โดยมุ่งเป้าที่การเข้าถึงได้ในราคาที่จ่ายได้และเท่าเทียมสำหรับทุกคน

ง. ยุทธศาสตร์จังหวัดบุรีรัมย์ : ยุทธศาสตร์ที่ ๑ ด้านเศรษฐกิจ

จ. ยุทธศาสตร์การพัฒนาขององค์กรปกครองส่วนท้องถิ่นในเขตจังหวัดบุรีรัมย์ : ยุทธศาสตร์ที่ ๑ ด้านเมืองน่าอยู่และคุณภาพชีวิตที่ดี

๑. ยุทธศาสตร์การพัฒนาของเทศบาลตำบลหนองปล่อง : ยุทธศาสตร์ที่ ๑ ด้านโครงสร้างพื้นฐาน

๑.๑ กลยุทธ์ / แนวทางในการพัฒนา : พัฒนาโครงสร้างพื้นฐานและสิ่งอำนวยความสะดวกในการคมนาคม

(๑) แผนงาน อุตสาหกรรมและการโยธา

ที่	โครงการ	วัตถุประสงค์	เป้าหมาย (ผลผลิตของโครงการ)	งบประมาณ					ตัวชี้วัด (KPI)	ผลที่คาดว่าจะได้รับ	หน่วยงาน ที่รับผิดชอบ
				๒๕๖๖ (บาท)	๒๕๖๗ (บาท)	๒๕๖๘ (บาท)	๒๕๖๙ (บาท)	๒๕๗๐ (บาท)			
๑	โครงการก่อสร้างถนนคอนกรีตเสริมเหล็ก (คสล.) สายประปาหนองกราด จากบ้านนายเหมื่อน พาลี ถึงสระน้ำหนองกราด หมู่ที่ ๑ บ้านหนองปล่อง ตำบลหนองปล่อง อำเภอขำนิ จังหวัดบุรีรัมย์	เพื่อให้ประชาชนได้รับความสะดวกในการคมนาคม	ถนน คสล. ขนาดกว้าง ๔ เมตร ยาว ๒๘๗ เมตร หนา ๐.๑๕ เมตร หรือคิดเป็นพื้นที่คอนกรีตไม่น้อยกว่า ๑,๑๔๘ ตารางเมตร ไหล่ทางหินคลุกข้างละ ๐.๓๐ เมตร	๐	๕๘๓,๐๐๐	๐	๐	๐	ถนนคอนกรีตเสริมเหล็ก (คสล.) จำนวน ๑ เส้น	ประชาชนในพื้นที่ได้รับความสะดวกในการคมนาคม	กองช่าง
๒	โครงการก่อสร้างถนนคอนกรีตเสริมเหล็ก (คสล.) สายสุขเกษม จากบ้านนายเกษม มีแย้มภักดิ์ ถึงบ้านนายประภาส มีแย้มภักดิ์ หมู่ที่ ๑ บ้านหนองปล่อง ตำบลหนองปล่อง อำเภอขำนิ จังหวัดบุรีรัมย์	เพื่อให้ประชาชนได้รับความสะดวกในการคมนาคม	ถนน คสล. ขนาดกว้าง ๓ เมตร ยาว ๗๑ เมตร หนา ๐.๑๕ เมตร หรือคิดเป็นพื้นที่คอนกรีตไม่น้อยกว่า ๒๑๓ ตารางเมตร	๐	๐	๑๐๖,๐๐๐	๐	๐	ถนนคอนกรีตเสริมเหล็ก (คสล.) จำนวน ๑ เส้น	ประชาชนในพื้นที่ได้รับความสะดวกในการคมนาคม	กองช่าง

ที่	โครงการ	วัตถุประสงค์	เป้าหมาย (ผลผลิตของโครงการ)	งบประมาณ					ตัวชี้วัด (KPI)	ผลที่คาดว่าจะ ได้รับ	หน่วยงาน ที่รับผิดชอบ
				๒๕๖๖ (บาท)	๒๕๖๗ (บาท)	๒๕๖๘ (บาท)	๒๕๖๙ (บาท)	๒๕๗๐ (บาท)			
๓	โครงการก่อสร้างถนนคอนกรีตเสริมเหล็ก (คสล.) จากถนนสายหนองปล่อง -กระเดื่องถึงบ้านนางฉงน มีแยมภักดี หมู่ที่ ๑ บ้านหนองปล่อง ตำบลหนองปล่อง อำเภอลำดวน จังหวัดบุรีรัมย์	เพื่อให้ประชาชนได้รับความสะดวกในการคมนาคม	ถนน คสล. ขนาดกว้าง ๓ เมตร ยาว ๗๑ เมตร หนา ๐.๑๕ เมตร หรือคิดเป็นพื้นที่คอนกรีตไม่น้อยกว่า ๒๑๓ ตารางเมตร	๐	๐	๑๐๖,๐๐๐	๐	๐	ถนนคอนกรีตเสริมเหล็ก (คสล.) จำนวน ๑ เส้น	ประชาชนในพื้นที่ได้รับความสะดวกในการคมนาคม	กองช่าง
๔	โครงการก่อสร้างถนนคอนกรีตเสริมเหล็ก (คสล.) จากถนนสายหนองปล่อง - กระเดื่องถึงบ้านนางไข่ แผลงทับ หมู่ที่ ๑ บ้านหนองปล่อง ตำบลหนองปล่อง อำเภอลำดวน จังหวัดบุรีรัมย์	เพื่อให้ประชาชนได้รับความสะดวกในการคมนาคม	ถนน คสล. ขนาดกว้าง ๔ เมตร ยาว ๒๙ เมตร หนา ๐.๑๕ เมตร หรือคิดเป็นพื้นที่คอนกรีตไม่น้อยกว่า ๑๑๖ ตารางเมตร	๐	๐	๕๗,๐๐๐	๐	๐	ถนนคอนกรีตเสริมเหล็ก (คสล.) จำนวน ๑ เส้น	ประชาชนในพื้นที่ได้รับความสะดวกในการคมนาคม	กองช่าง
๕	โครงการก่อสร้างถนนคอนกรีตเสริมเหล็ก (คสล.) จากบ้านนายสิริ คงสืบชาติ ถึงบ้านนายจำรัส คงสืบชาติ หมู่ที่ ๑ บ้านหนองปล่อง ตำบลหนองปล่อง อำเภอลำดวน จังหวัดบุรีรัมย์	เพื่อให้ประชาชนได้รับความสะดวกในการคมนาคม	ถนน คสล. ขนาดกว้าง ๔ เมตร ยาว ๒๑ เมตร หนา ๐.๑๕ เมตร หรือคิดเป็นพื้นที่คอนกรีตไม่น้อยกว่า ๘๔ ตารางเมตร	๐	๐	๐	๔๑,๐๐๐	๐	ถนนคอนกรีตเสริมเหล็ก (คสล.) จำนวน ๑ เส้น	ประชาชนในพื้นที่ได้รับความสะดวกในการคมนาคม	กองช่าง
๖	โครงการก่อสร้างถนนคอนกรีตเสริมเหล็ก (คสล.) จากบ้านนายจันทร์ คงพลปาน ถึงบ้านนายประไพ จุ้ยแพร หมู่ที่ ๑ บ้านหนองปล่อง ตำบลหนองปล่อง อำเภอลำดวน จังหวัดบุรีรัมย์	เพื่อให้ประชาชนได้รับความสะดวกในการคมนาคม	ถนน คสล. ขนาดกว้าง ๔ เมตร ยาว ๒๘ เมตร หนา ๐.๑๕ เมตร หรือคิดเป็นพื้นที่คอนกรีตไม่น้อยกว่า ๑๑๒ ตารางเมตร	๕๕,๐๐๐	๐	๐	๐	๐	ถนนคอนกรีตเสริมเหล็ก (คสล.) จำนวน ๑ เส้น	ประชาชนในพื้นที่ได้รับความสะดวกในการคมนาคม	กองช่าง
๗	โครงการก่อสร้างถนนคอนกรีตเสริมเหล็ก (คสล.) จากบ้านนางสมพร สุดธิเสน ถึงบ้านนายสมชาย สงกุล หมู่ที่ ๑ บ้านหนองปล่อง ตำบลหนองปล่อง อำเภอลำดวน จังหวัดบุรีรัมย์	เพื่อให้ประชาชนได้รับความสะดวกในการคมนาคม	ถนน คสล. ขนาดกว้าง ๔ เมตร ยาว ๔๓ เมตร หนา ๐.๑๕ เมตร หรือคิดเป็นพื้นที่คอนกรีตไม่น้อยกว่า ๑๗๒ ตารางเมตร	๐	๐	๐	๐	๘๕,๐๐๐	ถนนคอนกรีตเสริมเหล็ก (คสล.) จำนวน ๑ เส้น	ประชาชนในพื้นที่ได้รับความสะดวกในการคมนาคม	กองช่าง

ที่	โครงการ	วัตถุประสงค์	เป้าหมาย (ผลผลิตของโครงการ)	งบประมาณ					ตัวชี้วัด (KPI)	ผลที่คาดว่าจะได้รับ	หน่วยงาน ที่รับผิดชอบ
				๒๕๖๖ (บาท)	๒๕๖๗ (บาท)	๒๕๖๘ (บาท)	๒๕๖๙ (บาท)	๒๕๗๐ (บาท)			
๘	โครงการก่อสร้างถนนคอนกรีตเสริมเหล็ก (คสล.) จากบ้านนายโต๊ะ มีแย้มภักดิ์ ถึงบ้านนางฉวีล อุบลเฟื่อน หมู่ที่ ๑ บ้านหนองปล่อง ตำบลหนองปล่อง อำเภอลำดวน จังหวัดบุรีรัมย์	เพื่อให้ประชาชนได้รับความสะดวกในการคมนาคม	ถนน คสล. ขนาดกว้าง ๓ เมตร ยาว ๔๕ เมตร หนา ๐.๑๕ เมตร หรือคิดเป็นพื้นที่คอนกรีตไม่น้อยกว่า ๑๓๕ ตารางเมตร	๐	๐	๐	๐	๖๗,๐๐๐	ถนนคอนกรีตเสริมเหล็ก (คสล.) จำนวน ๑ เส้น	ประชาชนในพื้นที่ได้รับความสะดวกในการคมนาคม	กองช่าง
๙	โครงการก่อสร้างถนนคอนกรีตเสริมเหล็ก (คสล.) จากบ้านนางทองม้วน ราชแก้ว ถึงบ้านนายสมชาติ ทรัพย์รินทร์ หมู่ที่ ๑ บ้านหนองปล่อง ตำบลหนองปล่อง อำเภอลำดวน จังหวัดบุรีรัมย์	เพื่อให้ประชาชนได้รับความสะดวกในการคมนาคม	ถนน คสล. ขนาดกว้าง ๓ เมตร ยาว ๓๓ เมตร หนา ๐.๑๕ เมตร หรือคิดเป็นพื้นที่คอนกรีตไม่น้อยกว่า ๙๙ ตารางเมตร	๐	๐	๐	๐	๔๙,๐๐๐	ถนนคอนกรีตเสริมเหล็ก (คสล.) จำนวน ๑ เส้น	ประชาชนในพื้นที่ได้รับความสะดวกในการคมนาคม	กองช่าง
๑๐	โครงการก่อสร้างถนนคอนกรีตเสริมเหล็ก (คสล.) ขอยุมาลิน หมู่ที่ ๒ บ้านหนองหัวลาว ตำบลหนองปล่อง อำเภอลำดวน จังหวัดบุรีรัมย์	เพื่อให้ประชาชนได้รับความสะดวกในการคมนาคม	ถนน คสล. ขนาดกว้าง ๔ เมตร ยาว ๑๓๙ เมตร หนา ๐.๑๕ เมตร หรือคิดเป็นพื้นที่คอนกรีตไม่น้อยกว่า ๕๕๖ ตารางเมตรไหล่ทางหินคลุกข้างละ ๐.๒๐ เมตร	๐	๒๘๐,๐๐๐	๐	๐	๐	ถนนคอนกรีตเสริมเหล็ก (คสล.) จำนวน ๑ เส้น	ประชาชนในพื้นที่ได้รับความสะดวกในการคมนาคม	กองช่าง
๑๑	โครงการก่อสร้างถนนคอนกรีตเสริมเหล็ก (คสล.) จากบ้านนายประสพ ภาษาสุข ถึงบ้านนางเจริญ คงสอดทรัพย์ หมู่ที่ ๒ บ้านหนองหัวลาว ตำบลหนองปล่อง อำเภอลำดวน จังหวัดบุรีรัมย์	เพื่อให้ประชาชนได้รับความสะดวกในการคมนาคม	ถนน คสล. ขนาดกว้าง ๓.๕๐ เมตร ยาว ๙๕ เมตร หนา ๐.๑๕ เมตร หรือคิดเป็นพื้นที่คอนกรีตไม่น้อยกว่า ๓๓๓ ตารางเมตรไหล่ทางหินคลุกข้างละ ๐.๒๐ เมตร	๑๖๘,๐๐๐	๐	๐	๐	๐	ถนนคอนกรีตเสริมเหล็ก (คสล.) จำนวน ๑ เส้น	ประชาชนในพื้นที่ได้รับความสะดวกในการคมนาคม	กองช่าง
๑๒	โครงการก่อสร้างถนนคอนกรีตเสริมเหล็ก (คสล.) ขอยละม่อมละไม หมู่ที่ ๒ บ้านหนองหัวลาว ตำบลหนองปล่อง อำเภอลำดวน จังหวัดบุรีรัมย์	เพื่อให้ประชาชนได้รับความสะดวกในการคมนาคม	ถนน คสล. ขนาดกว้าง ๓ เมตร ยาว ๔๓ เมตร หนา ๐.๑๕ เมตร หรือคิดเป็นพื้นที่คอนกรีตไม่น้อยกว่า ๑๒๙ ตารางเมตร	๐	๐	๖๔,๐๐๐	๐	๐	ถนนคอนกรีตเสริมเหล็ก (คสล.) จำนวน ๑ เส้น	ประชาชนในพื้นที่ได้รับความสะดวกในการคมนาคม	กองช่าง

ที่	โครงการ	วัตถุประสงค์	เป้าหมาย (ผลผลิตของโครงการ)	งบประมาณ					ตัวชี้วัด (KPI)	ผลที่คาดว่าจะได้รับ	หน่วยงาน ที่รับผิดชอบ
				๒๕๖๖ (บาท)	๒๕๖๗ (บาท)	๒๕๖๘ (บาท)	๒๕๖๙ (บาท)	๒๕๗๐ (บาท)			
๑๓	โครงการก่อสร้างถนน คอนกรีตเสริมเหล็ก (คสล.) จากสระน้ำหนองหัวลาว ถึงบ้านนายทศิธรณ สงกุล หมู่ที่ ๒ บ้านหนองหัวลาว ตำบลหนองปล่อง อำเภอลำดวน จังหวัดบุรีรัมย์	เพื่อให้ประชาชนได้รับความสะดวกในการคมนาคม	ถนน คสล. ขนาดกว้าง ๔ เมตร ยาว ๔๗ เมตร หนา ๐.๑๕ เมตร หรือคิดเป็นพื้นที่คอนกรีตไม่น้อยกว่า ๑๘๘ ตารางเมตรไหล่ทางหินคลุกข้างละ ๐.๓๐ เมตร	๐	๐	๐	๙๕,๐๐๐	๐	ถนนคอนกรีตเสริมเหล็ก (คสล.) จำนวน ๑ เส้น	ประชาชนในพื้นที่ได้รับความสะดวกในการคมนาคม	กองช่าง
๑๔	โครงการก่อสร้างถนนคอนกรีตเสริมเหล็ก (คสล.) ขอบบ้านนายประจักษ์ ไสวาท หมู่ที่ ๓ บ้านหนองใหญ่ ตำบลหนองปล่อง อำเภอลำดวน จังหวัดบุรีรัมย์	เพื่อให้ประชาชนได้รับความสะดวกในการคมนาคม	ถนน คสล. ขนาดกว้าง ๓.๕๐ เมตร ยาว ๔๖ เมตร หนา ๐.๑๕ เมตร หรือคิดเป็นพื้นที่คอนกรีตไม่น้อยกว่า ๑๖๑ ตารางเมตร	๐	๘๐,๐๐๐	๐	๐	๐	ถนนคอนกรีตเสริมเหล็ก (คสล.) จำนวน ๑ เส้น	ประชาชนในพื้นที่ได้รับความสะดวกในการคมนาคม	กองช่าง
๑๕	โครงการก่อสร้างถนนคอนกรีตเสริมเหล็ก (คสล.) จากบ้านนายสงบ ชูรัตน์ ถึงบ้านนายสนอง ทัพย์อักษร หมู่ที่ ๓ บ้านหนองใหญ่ ตำบลหนองปล่อง อำเภอลำดวน จังหวัดบุรีรัมย์	เพื่อให้ประชาชนได้รับความสะดวกในการคมนาคม	ถนน คสล. ขนาดกว้าง ๓ เมตร ยาว ๑๐๐ เมตร หนา ๐.๑๕ เมตร หรือคิดเป็นพื้นที่คอนกรีตไม่น้อยกว่า ๓๐๐ ตารางเมตร	๐	๐	๑๕๐,๐๐๐	๐	๐	ถนนคอนกรีตเสริมเหล็ก (คสล.) จำนวน ๑ เส้น	ประชาชนในพื้นที่ได้รับความสะดวกในการคมนาคม	กองช่าง
๑๖	โครงการก่อสร้างถนนคอนกรีตเสริมเหล็ก (คสล.) จากถนนสายหนองขาม-หนองยายพิมพ์ ถึงสวนนายสนอง ทัพย์อักษร หมู่ที่ ๓ บ้านหนองใหญ่ ตำบลหนองปล่อง อำเภอลำดวน จังหวัดบุรีรัมย์	เพื่อให้ประชาชนได้รับความสะดวกในการคมนาคม	ถนน คสล. ขนาดกว้าง ๓ เมตร ยาว ๘๖ เมตร หนา ๐.๑๕ เมตร หรือคิดเป็นพื้นที่คอนกรีตไม่น้อยกว่า ๒๕๘ ตารางเมตร	๐	๐	๐	๑๒๙,๐๐๐	๐	ถนนคอนกรีตเสริมเหล็ก (คสล.) จำนวน ๑ เส้น	ประชาชนในพื้นที่ได้รับความสะดวกในการคมนาคม	กองช่าง
๑๗	โครงการก่อสร้างถนนคอนกรีตเสริมเหล็ก (คสล.) จากถนนสายหนองขาม – หนองยายพิมพ์ ถึงบ้านนางช้อย สงกุล หมู่ที่ ๓ บ้านหนองใหญ่ ตำบลหนองปล่อง อำเภอลำดวน จังหวัดบุรีรัมย์	เพื่อให้ประชาชนได้รับความสะดวกในการคมนาคม	ถนน คสล. ขนาดกว้าง ๓ เมตร ยาว ๖๐ เมตร หนา ๐.๑๕ เมตร หรือคิดเป็นพื้นที่คอนกรีตไม่น้อยกว่า ๑๘๐ ตารางเมตร	๐	๐	๐	๐	๙๐,๐๐๐	ถนนคอนกรีตเสริมเหล็ก (คสล.) จำนวน ๑ เส้น	ประชาชนในพื้นที่ได้รับความสะดวกในการคมนาคม	กองช่าง

ที่	โครงการ	วัตถุประสงค์	เป้าหมาย (ผลผลิตของโครงการ)	งบประมาณ					ตัวชี้วัด (KPI)	ผลที่คาดว่าจะได้รับ	หน่วยงาน ที่รับผิดชอบ
				๒๕๖๖ (บาท)	๒๕๖๗ (บาท)	๒๕๖๘ (บาท)	๒๕๖๙ (บาท)	๒๕๗๐ (บาท)			
๑๘	โครงการก่อสร้างถนนคอนกรีตเสริมเหล็ก (คสล.) จากบ้านนายประกอบกิจ มีแย้มภักดิ์ ถึงบ้านนายบุญธรรม มีแย้มภักดิ์ หมู่ที่ ๓ บ้านหนองใหญ่ ตำบลหนองปล่อง อำเภอลำดวน จังหวัดบุรีรัมย์	เพื่อให้ประชาชนได้รับความสะดวกในการคมนาคม	ถนน คสล. ขนาดกว้าง ๓ เมตร ยาว ๒๑ เมตร หนา ๐.๑๕ เมตร หรือคิดเป็นพื้นที่คอนกรีตไม่น้อยกว่า ๖๓ ตารางเมตร	๐	๐	๐	๐	๓๑,๐๐๐	ถนนคอนกรีตเสริมเหล็ก (คสล.) จำนวน ๑ เส้น	ประชาชนในพื้นที่ได้รับความสะดวกในการคมนาคม	กองช่าง
๑๙	โครงการก่อสร้างถนนคอนกรีตเสริมเหล็ก (คสล.) จากถนนสายหนองขาม-หนองยายพิมพ์ ถึงบ้านนางด้ว นาคีสังข์ หมู่ที่ ๓ บ้านหนองใหญ่ ตำบลหนองปล่อง อำเภอลำดวน จังหวัดบุรีรัมย์	เพื่อให้ประชาชนได้รับความสะดวกในการคมนาคม	ถนน คสล. ขนาดกว้าง ๓ เมตร ยาว ๔๐ เมตร หนา ๐.๑๕ เมตร หรือคิดเป็นพื้นที่คอนกรีตไม่น้อยกว่า ๑๒๐ ตารางเมตร	๐	๐	๐	๐	๖๐,๐๐๐	ถนนคอนกรีตเสริมเหล็ก (คสล.) จำนวน ๑ เส้น	ประชาชนในพื้นที่ได้รับความสะดวกในการคมนาคม	กองช่าง
๒๐	โครงการก่อสร้างถนนคอนกรีตเสริมเหล็ก (คสล.) สายสุขเกษม จากบ้านนางบุญช่วย ฝอยจ้อหอ ถึงบ้านนายวิเศษ เข้าเมือง หมู่ที่ ๕ บ้านสำโรง ตำบลหนองปล่อง อำเภอลำดวน จังหวัดบุรีรัมย์	เพื่อให้ประชาชนได้รับความสะดวกในการคมนาคม	ถนน คสล. ขนาดกว้าง ๓ เมตร ยาว ๑๑๒ เมตร หนา ๐.๑๕ เมตร หรือคิดเป็นพื้นที่คอนกรีตไม่น้อยกว่า ๓๓๖ ตารางเมตร ไหล่ทางหินคลุกข้างละ ๐.๒๐ เมตร	๐	๐	๑๗๑,๐๐๐	๐	๐	ถนนคอนกรีตเสริมเหล็ก (คสล.) จำนวน ๑ เส้น	ประชาชนในพื้นที่ได้รับความสะดวกในการคมนาคม	กองช่าง
๒๑	โครงการก่อสร้างถนนคอนกรีตเสริมเหล็ก (คสล.) จากบ้านนายลั่นทอง ตุ่นวงษา ถึงบ้านนายพนม จำเนียรกุล หมู่ที่ ๕ บ้านสำโรง ตำบลหนองปล่อง อำเภอลำดวน จังหวัดบุรีรัมย์	เพื่อให้ประชาชนได้รับความสะดวกในการคมนาคม	ถนน คสล. ขนาดกว้าง ๔ เมตร ยาว ๒๐๐ เมตร หนา ๐.๑๕ เมตร หรือคิดเป็นพื้นที่คอนกรีตไม่น้อยกว่า ๘๐๐ ตารางเมตร ไหล่ทางหินคลุกข้างละ ๐.๓๐ เมตร	๐	๐	๐	๔๐๖,๐๐๐	๐	ถนนคอนกรีตเสริมเหล็ก (คสล.) จำนวน ๑ เส้น	ประชาชนในพื้นที่ได้รับความสะดวกในการคมนาคม	กองช่าง
๒๒	โครงการก่อสร้างถนนคอนกรีตเสริมเหล็ก (คสล.) จากบ้านนายลิ้ม หมายดี ถึงสี่แยกศาลาโนนสง่า หมู่ที่ ๕ บ้านสำโรง ตำบลหนองปล่อง อำเภอลำดวน จังหวัดบุรีรัมย์	เพื่อให้ประชาชนได้รับความสะดวกในการคมนาคม	ถนน คสล. ขนาดกว้าง ๕ เมตร ยาว ๙๑ เมตร หนา ๐.๑๕ เมตร หรือคิดเป็นพื้นที่คอนกรีตไม่น้อยกว่า ๔๕๕ ตารางเมตร ไหล่ทางหินคลุกข้างละ ๐.๕๐ เมตร	๒๔๑,๐๐๐	๐	๐	๐	๐	ถนนคอนกรีตเสริมเหล็ก (คสล.) จำนวน ๑ เส้น	ประชาชนในพื้นที่ได้รับความสะดวกในการคมนาคม	กองช่าง

ที่	โครงการ	วัตถุประสงค์	เป้าหมาย (ผลผลิตของโครงการ)	งบประมาณ					ตัวชี้วัด (KPI)	ผลที่คาดว่าจะได้รับ	หน่วยงาน ที่รับผิดชอบ
				๒๕๖๖ (บาท)	๒๕๖๗ (บาท)	๒๕๖๘ (บาท)	๒๕๖๙ (บาท)	๒๕๗๐ (บาท)			
๒๓	โครงการก่อสร้างถนนคอนกรีตเสริมเหล็ก (คสล.) จากยู้งฉาง กลางบ้านถึงแยกสวน นายจำปี ร่วมชาติ หมู่ที่ ๖ บ้านหนองตาเสา ตำบลหนองปล่อง อำเภอลำดวน จังหวัดบุรีรัมย์	เพื่อให้ประชาชนได้รับความสะดวกในการคมนาคม	ถนน คสล. ขนาดกว้าง ๕ เมตร ยาว ๒๖๕ เมตร หนา ๐.๑๕ เมตร หรือคิดเป็นพื้นที่คอนกรีตไม่น้อยกว่า ๑,๓๒๕ ตารางเมตร ไหล่ทางหินคลุกข้างละ ๐.๕๐ เมตร งานวางท่อระบายน้ำ คสล.ขนาด Ø ๐.๔๐ เมตร จำนวน ๒ แห่ง รวม ๑๕ ท่อน	๐	๗๓๑,๐๐๐	๐	๐	๐	ถนนคอนกรีตเสริมเหล็ก (คสล.) จำนวน ๑ เส้น	ประชาชนในพื้นที่ได้รับความสะดวกในการคมนาคม	กองช่าง
๒๔	โครงการก่อสร้างถนนคอนกรีตเสริมเหล็ก (คสล.) จากบ้านนายสนิท จินมะโน ถึงสามแยกบ้านนายแดงโม จินมะโน หมู่ที่ ๘ บ้านปราสาทพร ตำบลหนองปล่อง อำเภอลำดวน จังหวัดบุรีรัมย์	เพื่อให้ประชาชนได้รับความสะดวกในการคมนาคม	ถนน คสล. ขนาดกว้าง ๕ เมตร ยาว ๒๔๗ เมตร หนา ๐.๑๕ เมตร หรือคิดเป็นพื้นที่คอนกรีตไม่น้อยกว่า ๑,๒๓๕ ตารางเมตร ไหล่ทางหินคลุกข้างละ ๐.๓๐ เมตร	๐	๖๔๗,๐๐๐	๐	๐	๐	ถนนคอนกรีตเสริมเหล็ก (คสล.) จำนวน ๑ เส้น	ประชาชนในพื้นที่ได้รับความสะดวกในการคมนาคม	กองช่าง
๒๕	โครงการก่อสร้างถนนคอนกรีตเสริมเหล็ก (คสล.) จากบ้านนายเหลือง บุญรอดคง ถึงบ้านนายอ่อน คนหลัก หมู่ที่ ๘ บ้านปราสาทพร ตำบลหนองปล่อง อำเภอลำดวน จังหวัดบุรีรัมย์	เพื่อให้ประชาชนได้รับความสะดวกในการคมนาคม	ถนน คสล. ขนาดกว้าง ๓ เมตร ยาว ๖๑ เมตร หนา ๐.๑๕ เมตร หรือคิดเป็นพื้นที่คอนกรีตไม่น้อยกว่า ๑๘๓ ตารางเมตร	๙๒,๐๐๐	๐	๐	๐	๐	ถนนคอนกรีตเสริมเหล็ก (คสล.) จำนวน ๑ เส้น	ประชาชนในพื้นที่ได้รับความสะดวกในการคมนาคม	กองช่าง
๒๖	โครงการก่อสร้างถนนคอนกรีตเสริมเหล็ก (คสล.) จากบ้านนายจั่ว มูลพันธ์ ถึงบ้านนายสมศักดิ์ อุบลเฟื่อน หมู่ที่ ๙ บ้านโคกขามน้อย ตำบลหนองปล่อง อำเภอลำดวน จังหวัดบุรีรัมย์	เพื่อให้ประชาชนได้รับความสะดวกในการคมนาคม	ถนน คสล. ขนาดกว้าง ๔ เมตร ยาว ๓๗๙ เมตร หนา ๐.๑๕ เมตร หรือคิดเป็นพื้นที่คอนกรีตไม่น้อยกว่า ๑,๕๑๖ ตารางเมตร ไหล่ทางหินคลุกข้างละ ๐.๒๐ เมตร งานวางท่อระบายน้ำ คสล.ขนาด Ø ๐.๘๐ เมตร จำนวน ๑ แห่ง รวม ๗ ท่อน	๐	๗๘๑,๐๐๐	๐	๐	๐	ถนนคอนกรีตเสริมเหล็ก (คสล.) จำนวน ๑ เส้น	ประชาชนในพื้นที่ได้รับความสะดวกในการคมนาคม	กองช่าง
๒๗	โครงการก่อสร้างถนนคอนกรีตเสริมเหล็ก (คสล.) จากสามแยกบ้านนายบัวลอย อุบลเฟื่อน ถึงบ้านนายแหล่ น้อยศิริ หมู่ที่ ๙ บ้านโคกขามน้อย ตำบลหนองปล่อง อำเภอลำดวน จังหวัดบุรีรัมย์	เพื่อให้ประชาชนได้รับความสะดวกในการคมนาคม	ถนน คสล. ขนาดกว้าง ๓ เมตร ยาว ๕๓๐ เมตร หนา ๐.๑๕ เมตร หรือคิดเป็นพื้นที่คอนกรีตไม่น้อยกว่า ๑,๕๙๐ ตารางเมตร งานวางท่อระบายน้ำ คสล.ขนาด Ø ๐.๔๐ เมตร จำนวน ๕ แห่ง รวม ๓๒ ท่อน	๐	๘๓๗,๐๐๐	๐	๐	๐	ถนนคอนกรีตเสริมเหล็ก (คสล.) จำนวน ๑ เส้น	ประชาชนในพื้นที่ได้รับความสะดวกในการคมนาคม	กองช่าง

ที่	โครงการ	วัตถุประสงค์	เป้าหมาย (ผลผลิตของโครงการ)	งบประมาณ					ตัวชี้วัด (KPI)	ผลที่คาดว่าจะได้รับ	หน่วยงาน ที่รับผิดชอบ
				๒๕๖๖ (บาท)	๒๕๖๗ (บาท)	๒๕๖๘ (บาท)	๒๕๖๙ (บาท)	๒๕๗๐ (บาท)			
๒๘	โครงการก่อสร้างถนนคอนกรีตเสริมเหล็ก (คสล.) สายคนหลัก จากสามแยกสวนนายอ่อน คนหลัก ถึงสวนนายอ่อน คนหลัก หมู่ที่ ๑๐ บ้านโคกปราสาท ตำบลหนองปล่อง อำเภอลำสนธิ จังหวัดบุรีรัมย์	เพื่อให้ประชาชนได้รับความสะดวกในการคมนาคม	ถนน คสล. ขนาดกว้าง ๕ เมตร ยาว ๔๔๑ เมตร หนา ๐.๑๕ เมตร หรือคิดเป็นพื้นที่คอนกรีตไม่น้อยกว่า ๒,๒๐๕ ตารางเมตร โหล่ทางหินคลุกข้างละ ๐.๓๐ เมตร	๐	๑,๑๕๕,๐๐๐	๐	๐	๐	ถนนคอนกรีตเสริมเหล็ก (คสล.) จำนวน ๑ เส้น	ประชาชนในพื้นที่ได้รับความสะดวกในการคมนาคม	กองช่าง
รวม ๒๘ โครงการ				๕๕๖,๐๐๐	๔,๕๑๑,๐๐๐	๕๔๘,๐๐๐	๖๗๑,๐๐๐	๓๘๒,๐๐๐			

รายละเอียดโครงการพัฒนา
แผนพัฒนาท้องถิ่น (พ.ศ. ๒๕๖๖ – ๒๕๗๐) แก้ไข ครั้งที่ ๑ / ๒๕๖๖
สำหรับ โครงการที่เกินศักยภาพขององค์กรปกครองส่วนท้องถิ่น
เทศบาลตำบลหนองปล่อง อำเภอขานี จังหวัดบุรีรัมย์

ก. ยุทธศาสตร์ชาติ ๒๐ ปี : ยุทธศาสตร์ที่ ๒ ด้านการสร้างความสามารถในการแข่งขัน

ข. แผนพัฒนาเศรษฐกิจและสังคมแห่งชาติ ฉบับที่ ๑๓ (พ.ศ. ๒๕๖๖ - ๒๕๗๐) : หมายเหตุที่ ๑๐ ไทยมีเศรษฐกิจหมุนเวียนและสังคมคาร์บอนต่ำ

ค. Sustainable Development Goals : SDGs (การพัฒนาที่ยั่งยืน)

เป้าหมายที่ ๙ สร้างโครงสร้างพื้นฐานที่มีความทนทาน ส่งเสริมการพัฒนาอุตสาหกรรมที่ครอบคลุมและยั่งยืน และส่งเสริมนวัตกรรม

เป้าประสงค์ที่ ๙.๑ พัฒนาโครงสร้างพื้นฐานที่มีคุณภาพ เชื่อถือได้ ยั่งยืนและมีความทนทาน ซึ่งรวมถึงโครงสร้างพื้นฐานของภูมิภาคและที่ข้ามเขตแดน เพื่อสนับสนุนการพัฒนาทางเศรษฐกิจและความเป็นอยู่ที่ดีของมนุษย์ โดยมุ่งเป้าที่การเข้าถึงได้ในราคาที่สามารถจ่ายได้และเท่าเทียมสำหรับทุกคน

ง. ยุทธศาสตร์จังหวัดบุรีรัมย์ : ยุทธศาสตร์ที่ ๑ ด้านเศรษฐกิจ

จ. ยุทธศาสตร์การพัฒนาขององค์กรปกครองส่วนท้องถิ่นในเขตจังหวัดบุรีรัมย์ : ยุทธศาสตร์ที่ ๑ ด้านเมืองน่าอยู่และคุณภาพชีวิตที่ดี

๑. ยุทธศาสตร์การพัฒนาของเทศบาลตำบลหนองปล่อง : ยุทธศาสตร์ที่ ๑ ด้านโครงสร้างพื้นฐาน

๑.๑ กลยุทธ์ / แนวทางในการพัฒนา : พัฒนาโครงสร้างพื้นฐานและสิ่งอำนวยความสะดวกในการคมนาคม

(๑) แผนงาน อุตสาหกรรมและการโยธา

ที่	โครงการ	วัตถุประสงค์	เป้าหมาย (ผลผลิตของโครงการ)	งบประมาณ					ตัวชี้วัด (KPI)	ผลที่คาดว่าจะได้รับ	หน่วยงาน ที่ขอประสาน
				๒๕๖๖ (บาท)	๒๕๖๗ (บาท)	๒๕๖๘ (บาท)	๒๕๖๙ (บาท)	๒๕๗๐ (บาท)			
๑	โครงการขุดลอก ลำน้ำร่อง (ฝายหนองยางใหม่ - ท่านบตาลาว)	เพื่อให้ประชาชน ต.หนองปล่อง ต.หนองยายพิมพ์ และ อบต.บ้านสิงห์ อ.นางรอง ได้มีน้ำเพื่อการเกษตรและ เพื่อการสาธารณสุข ร่วมกันทั้ง ๓ ตำบล	งานขุดลอก ขนาดกว้าง ๑๕ ม. ยาว ๒,๕๐๐ ม. ลึก ๔ ม.	๘,๒๐๐,๐๐๐	๐	๐	๐	๐	ร้อยละ ๘๐ มีน้ำเพียงพอ สำหรับการทำ การเกษตร	ประชาชนมีน้ำ เพียงพอสำหรับ ทำการเกษตร	กรมทรัพยากร ฯ กรมชลประทาน
๒	โครงการขุดลอก แหล่งน้ำสาธารณะ (หัววังเสว)	เพื่อให้ประชาชน ต.หนองปล่อง ต.โคกสนวน และอบต. หนองยายพิมพ์ อ.นางรอง ได้มีน้ำในการทำการเกษตร ร่วมกันทั้ง ๓ ตำบล	งานขุดลอก ขนาดกว้าง ๑๐ ม. ยาว ๑,๕๐๐ ม. ลึก ๖ ม.	๐	๓,๓๖๐,๐๐๐	๐	๐	๐	ร้อยละ ๘๐ มีน้ำ เพียงพอสำหรับ ทำการเกษตร	ประชาชนมีน้ำ เพียงพอสำหรับ ทำการเกษตร	กรมทรัพยากร ฯ กรมชลประทาน

ที่	โครงการ	วัตถุประสงค์	เป้าหมาย (ผลผลิตของโครงการ)	งบประมาณ					ตัวชี้วัด (KPI)	ผลที่คาดว่าจะได้รับ	หน่วยงาน ที่ขอประสาน
				๒๕๖๖ (บาท)	๒๕๖๗ (บาท)	๒๕๖๘ (บาท)	๒๕๖๙ (บาท)	๒๕๗๐ (บาท)			
๓	โครงการขุดลอก ห้วยลำประเทีย จากคลองซีเหล็ก - ท่าชุมแสง หมู่ที่ ๑๐ บ้านโคกปราสาท	เพื่อให้ประชาชนได้มีน้ำใช้ เพื่อทำการเกษตร	งานขุดลอก ขนาดกว้าง ๑๕ ม. ยาว ๑,๐๐๐ ม. ลึก ๕ ม.	๐	๐	๒,๐๐๐,๐๐๐	๐	๐	ร้อยละ ๘๐ มีน้ำเพียงพอสำหรับ ทำการเกษตร	ประชาชนมีน้ำ เพียงพอสำหรับ ทำการเกษตร	กรมทรัพยากร ฯ กรมชลประทาน
๔	โครงการขุดลอก ลำประเทีย จากฝายบัวตารุ่ง - บึงวังขอน หมู่ที่ ๑๐ บ้านโคกปราสาท	เพื่อให้ประชาชนได้มีน้ำใช้ เพื่อทำการเกษตร	งานขุดลอก ขนาดกว้าง ๑๕ ม. ยาว ๒,๐๐๐ ม. ลึก ๕ ม.	๐	๐	๐	๔,๐๐๐,๐๐๐	๐	ร้อยละ ๘๐ มีน้ำเพียงพอสำหรับ ทำการเกษตร	ประชาชนมีน้ำ เพียงพอสำหรับ ทำการเกษตร	กรมทรัพยากร ฯ กรมชลประทาน
รวม ๔ โครงการ				๘,๒๐๐,๐๐๐	๓,๓๖๐,๐๐๐	๒,๐๐๐,๐๐๐	๔,๐๐๐,๐๐๐	๐			

บัญชีครุภัณฑ์

แบบ ผ. ๐๓

แผนพัฒนาท้องถิ่น (พ.ศ. ๒๕๖๖ - ๒๕๗๐) แก้ไข ครั้งที่ ๑ / ๒๕๖๖
เทศบาลตำบลหนองปล่อง อำเภอขานี จังหวัดบุรีรัมย์

ที่	แผนงาน	หมวด	ประเภท	วัตถุประสงค์	เป้าหมาย (ผลผลิตของครุภัณฑ์)	งบประมาณ					หน่วยงาน รับผิดชอบหลัก
						๒๕๖๖ (บาท)	๒๕๖๗ (บาท)	๒๕๖๘ (บาท)	๒๕๖๙ (บาท)	๒๕๗๐ (บาท)	
๑	อุตสาหกรรม และการโยธา	ครุภัณฑ์	ครุภัณฑ์ ก่อสร้าง	เพื่อใช้ในงาน ก่อสร้างต่าง ๆ ที่มีการขุด การตัก	<p>รถตักหน้าขุดหลัง ชนิดขับเคลื่อน ๔ ล้อ</p> <p>๑) เป็นรถตักหน้าขุดหลัง (Loader Backhoe) ชนิดล้อยาง ๔ ล้อ ติดบั้งกี สำหรับตักหน้ารถและบั้งกีขุดด้านหลังรถควบคุมด้วยระบบไฮดรอลิก</p> <p>๒) ใช้เครื่องยนต์ดีเซล ๔ จังหวะ มีกำลังไม่น้อยกว่า ๙๐ แรงม้า ที่รอบเครื่องยนต์ไม่เกิน ๒,๒๐๐ รอบต่อนาที ระบายความร้อนด้วยน้ำ</p> <p>๓) ระบบถ่ายทอตกำลังแบบ U Hydrostatic หรือ แบบ Torque Converter</p> <p>๔) ระบบบังคับเลี้ยวแบบ Hydrostatic หรือ Hydraulic</p> <p>๕) บั้งกีตัก</p> <p>(๑) ขุดบั้งกีตัก ติดตั้งอยู่หน้ารถ ควบคุมโดยระบบไฮดรอลิก</p> <p>(๒) ขนาดความจุของบั้งกีไม่น้อยกว่า ๐.๘๕ ลูกบาศก์เมตร</p> <p>(๓) ความสูงจากพื้นดินถึงสลักบั้งกีขณะยกสูงสุดไม่น้อยกว่า ๓.๓๐ เมตร</p> <p>๖) บั้งกีขุด</p> <p>(๑) ขุดบั้งกีขุดติดตั้งอยู่ด้านหลังรถ มีขาไค้ยันทำให้รถมั่นคงขณะขุดดิน ควบคุมด้วยระบบไฮดรอลิก</p> <p>(๒) ขนาดความกว้างของบั้งกีขุด ไม่น้อยกว่า ๖๐๐ มิลลิเมตร</p> <p>(๓) ความจุของบั้งกี ไม่น้อยกว่า ๐.๑๕ ลูกบาศก์เมตร</p> <p>(๔) มีระยะขุดไกลได้ ไม่น้อยกว่า ๕,๓๐๐ มิลลิเมตร</p> <p>(๕) มีระยะขุดลึกได้ไม่น้อยกว่า ๔,๐๐๐ มิลลิเมตร</p> <p>๗) มีน้ำหนักใช้งาน (Operating Weight) ไม่น้อยกว่า ๖,๕๐๐ กิโลกรัม</p> <p>๘) หลังคากันแดดแบบ Rops Canopy ตามมาตรฐานโรงงานผู้ผลิต</p> <p>๙) ระบบไฟฟ้า ๑๒ โวลต์</p> <p>๑๐) อุปกรณ์ประกอบ</p> <p>(๑) มีมิเตอร์บอกชั่วโมงการทำงานของเครื่องจักรกล</p> <p>(๒) เกจวัดอุณหภูมิของเครื่องยนต์หรือสัญญาณ</p> <p>(๓) มีสัญญาณไฟเตือนความดันน้ำมันเครื่อง และไฟชาร์ตแบตเตอรี่</p>	๓,๕๒๐,๐๐๐	๐	๐	๐	๐	กองช่าง

ที่	แผนงาน	หมวด	ประเภท	วัตถุประสงค์	เป้าหมาย (ผลผลิตของครุภัณฑ์)	งบประมาณ					หน่วยงาน รับผิดชอบหลัก
						๒๕๖๖ (บาท)	๒๕๖๗ (บาท)	๒๕๖๘ (บาท)	๒๕๖๙ (บาท)	๒๕๗๐ (บาท)	
					(๔) มีเก็บบ่อกระดืบน้ำมันเชื้อเพลิง (๕) มีประแจสำหรับถอดใส่กรองทุกระบบ จำนวน ๑ ชุด (๖) แม่แรงไฮดรอลิก ขนาดเหมาะสมกับตัวเครื่องจักร จำนวน ๑ ชุด (๗) หมวกนิรภัยสำหรับพนักงานขับ จำนวน ๒ ชุด (๘) กระบอกอัดจาระบี จำนวน ๑ ชุด (๙) เครื่องมือประจำรถ จำนวน ๑ ชุด (๑๐) ชุดประแจบล็อกสำหรับใช้กับรถจะต้องมีไม่น้อยกว่า ๑๐ ขนาด ตั้งแต่ขนาด ๑๔ ถึง ๒๔ มิลลิเมตร จำนวน ๑ ชุด และอุปกรณ์การขึ้น พร้อมกล่องเหล็ก (๑๑) ชุดประแจปากตายสำหรับใช้กับรถจะต้องมีไม่น้อยกว่า ๑๐ ขนาดตั้งแต่ขนาด ๑๒ ถึง ๓๒ มิลลิเมตร จำนวน ๑ ชุด (๑๒) มีสัญญาณและอุปกรณ์อื่น ๆ ตามมาตรฐานโรงงานผู้ผลิต (๑๓) สัญญาณไฟฉุกเฉินสีเหลืองหมุนรอบตัว ขนาดเส้นผ่าศูนย์กลาง ไม่น้อยกว่า ๑๕๐ มิลลิเมตร ติดตั้งบนหัวแก๊ง จำนวน ๑ ชุด (๑๔) หนังสือคู่มือ จำนวน ๑ ชุด ประกอบด้วยคู่มือการใช้ (Operation Manual) คู่มือการซ่อม (Shop Manual) และคู่มือการสั่งอะไหล่ (Parts Book)						
๒	แผนงาน อุตสาหกรรม และการโยธา	ครุภัณฑ์	งานบ้าน งานครัว	เพื่อใช้ในการ อุปโภค บริโภค	เครื่องผลิตน้ำประปา ขนาดใหญ่ กำลังการผลิต ๑๐ ลูกบาศก์เมตรต่อชั่วโมง บ้านปราสาทพร หมู่ที่ ๘ ตำบลหนองปล่อง เทศบาลตำบลหนองปล่อง อำเภอขามเฒ่า จังหวัดบุรีรัมย์	๐	๙๔๘,๐๐๐	๐	๐	๐	กองช่าง
รวม ๒ โครงการ						๓,๕๒๐,๐๐๐	๙๔๘,๐๐๐	๐	๐	๐	

ส่วนที่ ๔ การติดตามและประเมินผล

๔.๑ การติดตามและประเมินผลยุทธศาสตร์ขององค์กรปกครองส่วนท้องถิ่น

ตามพระราชบัญญัติกำหนดแผนและขั้นตอนการกระจายอำนาจให้แก่องค์กรปกครองส่วนท้องถิ่น พ.ศ. ๒๕๔๒ ได้กำหนดให้องค์กรปกครองส่วนท้องถิ่น มีอำนาจและหน้าที่ในการจัดทำแผนพัฒนาท้องถิ่นของตนเอง โดยในการจัดทำแผนพัฒนาขององค์กรปกครองส่วนท้องถิ่นนั้น จะต้องดำเนินการตามระเบียบกระทรวงมหาดไทย ว่าด้วยการจัดทำแผนพัฒนาขององค์กรปกครองส่วนท้องถิ่น พ.ศ. ๒๕๔๘ แก้ไขเพิ่มเติมถึง (ฉบับที่ ๓) พ.ศ. ๒๕๖๑ ทั้งนี้ แผนพัฒนาท้องถิ่นจะต้องสอดคล้องกับแผนพัฒนาจังหวัด ยุทธศาสตร์การพัฒนาขององค์กรปกครองส่วนท้องถิ่น ในเขตจังหวัด แผนพัฒนาอำเภอ แผนพัฒนาตำบล แผนพัฒนาหมู่บ้านหรือแผนชุมชน อันมีลักษณะเป็นการกำหนด รายละเอียดแผนงาน ดังนั้น จึงต้องมีการกำหนดยุทธศาสตร์การพัฒนาขององค์กรปกครองส่วนท้องถิ่นในเขตจังหวัดขึ้น ตามกระบวนการพิจารณาจากประชาคมท้องถิ่นระดับจังหวัด ร่วมกับคณะกรรมการพัฒนาองค์การบริหารส่วนจังหวัด คณะกรรมการประสานแผนพัฒนาท้องถิ่นระดับจังหวัด ผู้แทนองค์กรปกครองส่วนท้องถิ่นในเขตจังหวัด ร่วมกันจัดทำ ทบทวน หรือเปลี่ยนแปลงยุทธศาสตร์การพัฒนาขององค์กรปกครองส่วนท้องถิ่นในเขตจังหวัด เพื่อให้การจัดทำแผนพัฒนาขององค์กรปกครองส่วนท้องถิ่นเกิดประสิทธิภาพ ประสิทธิผล โดยนำยุทธศาสตร์การพัฒนาขององค์กรปกครอง ส่วนท้องถิ่นในเขตจังหวัดไปใช้เป็นแนวทางในการจัดทำแผนพัฒนาท้องถิ่นของตนเองได้ต่อไป และเพื่อให้สามารถ บูรณาการกับแผนพัฒนาจังหวัด แผนปฏิบัติราชการประจำปีของจังหวัดและตอบสนองความต้องการของประชาชน อันจะนำไปสู่การจัดทำงบประมาณที่มีประสิทธิภาพในท้องถิ่นได้อย่างแท้จริง เป็นเครื่องมือในการพัฒนาท้องถิ่น ให้เข้มแข็ง เกิดประโยชน์สูงสุดต่อประชาชนในท้องถิ่น

ดังนั้น องค์กรปกครองส่วนท้องถิ่น จึงต้องกำหนดยุทธศาสตร์การพัฒนาขององค์กรปกครอง ส่วนท้องถิ่นให้สอดคล้องยุทธศาสตร์การพัฒนาขององค์กรปกครองส่วนท้องถิ่นในเขตจังหวัด เพื่อนำไปสู่การ บูรณาการร่วมกัน ให้เกิดความสอดคล้องกับแผนพัฒนาจังหวัด สามารถเชื่อมโยงไปสู่แผนพัฒนากลุ่มจังหวัด แผนพัฒนาภาค แผนพัฒนาเศรษฐกิจและสังคมแห่งชาติ ฉบับที่ ๑๒ แผนยุทธศาสตร์ชาติ ๒๐ ปี ไทยแลนด์ ๔.๐ และในการจัดทำแผนพัฒนาท้องถิ่น (พ.ศ. ๒๕๖ - ๒๕๗๐) จะต้องมีการติดตามและติดตามและประเมินผล ยุทธศาสตร์เพื่อความสอดคล้องแผนพัฒนาท้องถิ่นขององค์กรปกครองส่วนท้องถิ่น ตามระเบียบกระทรวงมหาดไทย ว่าด้วยการจัดทำแผนขององค์กรปกครองส่วนท้องถิ่น พ.ศ. ๒๕๔๘ และที่แก้ไขเพิ่มเติมถึง (ฉบับที่ ๓) พ.ศ. ๒๕๖๑ โดยคณะกรรมการติดตามและประเมินผลแผนพัฒนาท้องถิ่น จะต้องดำเนินการให้คะแนนตามเกณฑ์ที่กำหนดไว้ ซึ่งเป็นส่วนหนึ่งของการติดตามและประเมินผลแผนพัฒนา โดยดำเนินการให้แล้วเสร็จภายในหกสิบวันนับแต่วันที่ ประกาศใช้งบประมาณรายจ่าย รายละเอียดแนวทางการพิจารณาตามกระทรวงมหาดไทยได้มีหนังสือ ด่วนที่สุด ที่ มท ๐๘๑๐.๓/ว ๗๔๖๗ ลงวันที่ ๑๔ ธันวาคม ๒๕๖๓ เรื่อง แนวทางการจัดทำแผนพัฒนาขององค์กรปกครอง ส่วนท้องถิ่น (พ.ศ. ๒๕๖๖ - ๒๕๗๐) ดังนี้

**แนวทางการพิจารณาการติดตามและประเมินผลยุทธศาสตร์
เพื่อความสอดคล้องแผนพัฒนาท้องถิ่นขององค์กรปกครองส่วนท้องถิ่น**

ประเด็นการพิจารณา	คะแนน
๑. ข้อมูลสภาพทั่วไปและข้อมูลพื้นฐานขององค์กรปกครองส่วนท้องถิ่น	๒๐
๒. การวิเคราะห์สถานการณ์และศักยภาพ	๒๐
๓. ยุทธศาสตร์ประกอบด้วย	๖๐
๓.๑ ยุทธศาสตร์ขององค์กรปกครองส่วนท้องถิ่น	(๑๐)
๓.๒ ยุทธศาสตร์ขององค์กรปกครองส่วนท้องถิ่นในเขตจังหวัด	(๑๐)
๓.๓ ยุทธศาสตร์จังหวัด	(๑๐)
๓.๔ วิสัยทัศน์	(๕)
๓.๕ กลยุทธ์	(๕)
๓.๖ เป้าประสงค์ของแต่ละประเด็นกลยุทธ์	(๕)
๓.๗ จุดยืนทางยุทธศาสตร์	(๕)
๓.๘ แผนงาน	(๕๕)
๓.๙ ความเชื่อมโยงของยุทธศาสตร์ในภาพรวม	(๕)
รวมคะแนน	๑๐๐

**แนวทางเบื้องต้นในการให้คะแนนแนวทางการพิจารณาการติดตามและประเมินผลยุทธศาสตร์
เพื่อความสอดคล้องแผนพัฒนาท้องถิ่นขององค์กรปกครองส่วนท้องถิ่น**

ประเด็น การพิจารณา	รายละเอียดหลักเกณฑ์	คะแนน เต็ม	คะแนน ที่ได้
๑. ข้อมูลสภาพ ทั่วไปและข้อมูล พื้นฐานของ องค์กรปกครอง ส่วนท้องถิ่น	ควรประกอบด้วยข้อมูลดังนี้ (๑) ข้อมูลเกี่ยวกับด้านกายภาพ เช่น ที่ตั้งของหมู่บ้าน/ชุมชน/ตำบล ลักษณะภูมิประเทศ ลักษณะภูมิอากาศ ลักษณะของที่ดิน ลักษณะของแหล่งน้ำ ลักษณะของป่าไม้ ฯลฯ ด้านการเมือง/การปกครอง เช่น เขตการปกครอง การเลือกตั้ง ฯลฯ	๒๐ (๓)	
	(๒) ข้อมูลเกี่ยวกับด้านการเมือง/การปกครอง เช่น เขตการปกครอง การเลือกตั้ง ฯลฯ ประชากร เช่น ข้อมูลเกี่ยวกับจำนวนประชากร และช่วงอายุและจำนวนประชากร ฯลฯ	(๒)	
	(๓) ข้อมูลเกี่ยวกับสภาพทางสังคม เช่น การศึกษา สาธารณสุข อาชญากรรม ยาเสพติด การสังคมสงเคราะห์	(๒)	
	(๔) ข้อมูลเกี่ยวกับระบบบริหารพื้นฐาน เช่น การคมนาคมขนส่ง การไฟฟ้า การประปา โทรศัพท์ ฯลฯ	(๒)	
	(๕) ข้อมูลเกี่ยวกับระบบเศรษฐกิจ เช่น การเกษตร การประมง การประมงสัตว์ การบริการ การท่องเที่ยว อุตสาหกรรม การพาณิชย์/กลุ่มอาชีพแรงงาน ฯลฯ	(๒)	
	(๖) ข้อมูลเกี่ยวกับศาสนา ประเพณี วัฒนธรรม เช่น การนับถือศาสนา ประเพณี และงานประจำปี ภูมิปัญญาท้องถิ่น ภาษาถิ่น สินค้าพื้นเมืองและของที่ระลึก ฯลฯ และอื่น ๆ	(๒)	
	(๗) ข้อมูลเกี่ยวกับทรัพยากรธรรมชาติ เช่น น้ำ ป่าไม้ ภูเขา คุณภาพของ ทรัพยากรธรรมชาติ ฯลฯ	(๒)	
	(๘) การสำรวจและจัดเก็บข้อมูลเพื่อการจัดทำแผนพัฒนาท้องถิ่นหรือการใช้ข้อมูล จปฐ.	(๒)	
	(๙) การประชุมประชาคมท้องถิ่น รูปแบบ วิธีการ และการดำเนินการประชุมประชาคม ท้องถิ่นโดยใช้กระบวนการร่วมคิด ร่วมทำ ร่วมตัดสินใจ ร่วมตรวจสอบ ร่วมรับประโยชน์ ร่วมแก้ไขปัญหา ปรีกษาหารือ แลกเปลี่ยนเรียนรู้ เพื่อแก้ไขปัญหาสำหรับการพัฒนา ท้องถิ่นตามอำนาจหน้าที่ขององค์กรปกครองส่วนท้องถิ่น	(๓)	

ประเด็น การพิจารณา	รายละเอียดหลักเกณฑ์	คะแนน เต็ม	คะแนน ที่ได้
๒. การวิเคราะห์ สภาพการณ์และ ศักยภาพ	<p>ควรประกอบด้วยข้อมูลดังนี้</p> <p>(๑) การวิเคราะห์ที่ครอบคลุมความเชื่อมโยง ความสอดคล้องยุทธศาสตร์จังหวัด ยุทธศาสตร์การพัฒนาขององค์กรปกครองส่วนท้องถิ่นในเขตจังหวัด ยุทธศาสตร์ขององค์กรปกครองส่วนท้องถิ่น นโยบายของผู้บริหารท้องถิ่น รวมถึงความเชื่อมโยงแผนยุทธศาสตร์ชาติ ๒๐ ปี แผนพัฒนาเศรษฐกิจและสังคมแห่งชาติ และ Thailand ๔.๐</p> <p>(๒) การวิเคราะห์การใช้ผังเมืองรวมหรือผังเมืองเฉพาะและการบังคับใช้ผลของการบังคับใช้ สภาพการณ์ที่เกิดขึ้นต่อการพัฒนาท้องถิ่น</p> <p>(๓) การวิเคราะห์ทางสังคม เช่น ด้านแรงงาน การศึกษา สาธารณสุข ความยากจน อาชญากรรม ปัญหาเสพติด เทคโนโลยี จาริต ประเพณี วัฒนธรรม ภูมิปัญญา ท้องถิ่น เป็นต้น</p> <p>(๔) การวิเคราะห์ทางเศรษฐกิจ ข้อมูลด้านรายได้ครัวเรือน การส่งเสริมอาชีพ กลุ่มอาชีพ กลุ่มทางสังคม การพัฒนาอาชีพและกลุ่มต่างๆ สภาพทางเศรษฐกิจและความเป็นอยู่ทั่วไป เป็นต้น</p> <p>(๕) การวิเคราะห์สิ่งแวดล้อม พื้นที่สีเขียว ธรรมชาติต่างๆ ทางภูมิศาสตร์ กระบวนการหรือสิ่งที่เกิดขึ้น การประดิษฐ์ที่มีผลต่อสิ่งแวดล้อมและการพัฒนา</p> <p>(๖) ผลการวิเคราะห์ศักยภาพเพื่อประเมินสถานการณ์การพัฒนาในปัจจุบันและโอกาสการพัฒนาในอนาคตของท้องถิ่น ด้วยเทคนิค SWOT Analysis ที่อาจส่งผลต่อการดำเนินงานได้แก่ S-Strength (จุดแข็ง) W-Weakness (จุดอ่อน) O-Opportunity (โอกาส) และT-Threat (อุปสรรค)</p>	๒๐ (๕)	
๓. ยุทธศาสตร์ ๓.๑ ยุทธศาสตร์ ขององค์กรปกครอง ส่วนท้องถิ่น	<p>ควรประกอบด้วยข้อมูลดังนี้ สอดคล้องกับสภาพสังคม เศรษฐกิจ สิ่งแวดล้อมของท้องถิ่น ประเด็นปัญหาการพัฒนาและแนวทางการพัฒนาที่สอดคล้องกับยุทธศาสตร์ขององค์กรปกครองส่วนท้องถิ่น และเชื่อมโยงหลักปรัชญาแผนยุทธศาสตร์ชาติ ๒๐ ปี แผนพัฒนาเศรษฐกิจและสังคมแห่งชาติ และ Thailand ๔.๐</p>	๖๐ (๑๐)	
๓.๒ ยุทธศาสตร์ ขององค์กรปกครอง ส่วนท้องถิ่นใน เขตจังหวัด	<p>สอดคล้องและเชื่อมโยงกับสภาพสังคม เศรษฐกิจ สิ่งแวดล้อมของท้องถิ่น และยุทธศาสตร์จังหวัด และเชื่อมโยงหลักปรัชญาแผนยุทธศาสตร์ชาติ ๒๐ ปี แผนพัฒนาเศรษฐกิจและสังคมแห่งชาติและ Thailand ๔.๐</p>	(๑๐)	
๓.๓ ยุทธศาสตร์ จังหวัด	<p>สอดคล้องกับแผนพัฒนาภูมิภาค ยุทธศาสตร์พัฒนาภาค แผนพัฒนาเศรษฐกิจและสังคมแห่งชาติ แผนการบริหารราชการแผ่นดิน นโยบาย/ยุทธศาสตร์ คสช. และนโยบายรัฐบาล หลักปรัชญา แผนยุทธศาสตร์ชาติ ๒๐ ปี และThailand ๔.๐</p>	(๑๐)	
๓.๔ วิสัยทัศน์	<p>วิสัยทัศน์ ซึ่งมีลักษณะแสดงสถานภาพที่องค์กรปกครองส่วนท้องถิ่นต้องการจะเป็นหรือบรรลุถึงอนาคตอย่างชัดเจน สอดคล้องกับโอกาสและศักยภาพที่เป็นลักษณะเฉพาะขององค์กรปกครองส่วนท้องถิ่นและสัมพันธ์กับโครงการพัฒนา</p>	(๕)	
๓.๕ กลยุทธ์	<p>แสดงให้เห็นช่องทาง วิธีการ ภารกิจหรือสิ่งที่ต้องทำตามอำนาจหน้าที่ขององค์กรปกครองส่วนท้องถิ่นที่จะนำไปสู่การบรรลุวิสัยทัศน์ หรือแสดงให้เห็นถึงความชัดเจนในสิ่งที่จะดำเนินการให้บรรลุวิสัยทัศน์นั้น</p>	(๕)	
๓.๖ เป้าประสงค์ ของแต่ละประเด็น	<p>เป้าประสงค์ของแต่ละประเด็นกลยุทธ์มีความสอดคล้องและสนับสนุนต่อกลยุทธ์ที่จะเกิดขึ้น มุ่งหมายสิ่งหนึ่งสิ่งใดที่ชัดเจน</p>	(๕)	
กลยุทธ์ ๓.๗ จุดยืนทาง ยุทธศาสตร์ (Positioning)	<p>ความมุ่งมั่นอันแน่วแน่ในการวางแผนพัฒนาท้องถิ่น เพื่อให้บรรลุวิสัยทัศน์ขององค์กรปกครองส่วนท้องถิ่น ซึ่งเกิดจากศักยภาพของพื้นที่จริง ที่จะนำไปสู่ผลสำเร็จทางยุทธศาสตร์</p>	(๕)	

ประเด็นการพิจารณา	รายละเอียดหลักเกณฑ์	คะแนนเต็ม	คะแนนที่ได้
๓.๘ แผนงาน	แผนงานหรือจุดมุ่งหมายเพื่อการพัฒนาในอนาคต กำหนดจุดมุ่งหมายในเรื่องใดเรื่องหนึ่งหรือแผนงานที่เกิดจากเป้าประสงค์ ตัวชี้วัด ค่าเป้าหมาย กลยุทธ์ จุดยืนทางยุทธศาสตร์ขององค์กรปกครองส่วนท้องถิ่นที่มีความชัดเจน นำไปสู่การทำโครงการพัฒนาท้องถิ่นในแผนพัฒนาท้องถิ่น โดยระบุแผนงานและความเชื่อมโยงดังกล่าว	(๕)	
๓.๙ ความเชื่อมโยงของยุทธศาสตร์ในภาพรวม	ความเชื่อมโยงองค์รวมที่นำไปสู่การพัฒนาท้องถิ่นที่เกิดผลผลิต/โครงการจากแผนยุทธศาสตร์ชาติ ๒๐ ปี แผนพัฒนาเศรษฐกิจและสังคมแห่งชาติ ฉบับที่ ๑๒ Thailand ๔.๐ แผนพัฒนาภาค/แผนพัฒนากลุ่มจังหวัด /แผนพัฒนาจังหวัดยุทธศาสตร์การพัฒนาขององค์กรปกครองส่วนท้องถิ่นในเขตจังหวัด และยุทธศาสตร์ขององค์กรปกครองส่วนท้องถิ่น	(๕)	
รวมคะแนน		๑๐๐	

๔.๒ การติดตามและประเมินผลโครงการขององค์กรปกครองส่วนท้องถิ่น

ในการจัดทำแผนพัฒนาท้องถิ่น (พ.ศ. ๒๕๖๖ - ๒๕๗๐) ขององค์กรปกครองส่วนท้องถิ่นจะต้องมีการติดตามและประเมินผลโครงการขององค์กรปกครองส่วนท้องถิ่นเพื่อความสอดคล้องแผนพัฒนาท้องถิ่นตามระเบียบกระทรวงมหาดไทยว่าด้วยการจัดทำแผนขององค์กรปกครองส่วนท้องถิ่น พ.ศ. ๒๕๔๘ แก้ไขเพิ่มเติมถึง (ฉบับที่ ๓) พ.ศ. ๒๕๖๑ โดยคณะกรรมการติดตามและประเมินผลแผนพัฒนาท้องถิ่น จะต้องดำเนินการให้คะแนนตามเกณฑ์ที่กำหนดไว้ ซึ่งเป็นส่วนหนึ่งของการติดตามและประเมินผลแผนพัฒนา โดยดำเนินการให้แล้วเสร็จภายในหกสิบวันนับแต่วันที่ประกาศใช้งบประมาณรายจ่าย รายละเอียดแนวทางการพิจารณาตามหนังสือกระทรวงมหาดไทยด่วนที่สุด ที่ มท ๐๘๑๐.๓/ว ๗๔๖๗ ลงวันที่ ๑๔ ธันวาคม ๒๕๖๓ เรื่อง แนวทางการจัดทำแผนพัฒนาขององค์กรปกครองส่วนท้องถิ่น (พ.ศ. ๒๕๖๖ - ๒๕๗๐) ดังนี้

แนวทางการพิจารณาการติดตามและประเมินผลโครงการ เพื่อความสอดคล้องแผนพัฒนาท้องถิ่น (พ.ศ. ๒๕๖๖ - ๒๕๗๐) ขององค์กรปกครองส่วนท้องถิ่น

ประเด็นการพิจารณา	คะแนน
๑. การสรุปสถานการณ์การพิจารณา	๑๐
๒. การประเมินผลการนำแผนพัฒนาท้องถิ่นสี่ปีไปปฏิบัติในเชิงปริมาณ	๑๐
๓. การประเมินผลการนำแผนพัฒนาท้องถิ่นสี่ปีไปปฏิบัติในเชิงคุณภาพ	๑๐
๔. แผนงานและยุทธศาสตร์การพิจารณา	๑๐
๕. โครงการพัฒนา ประกอบด้วย	๖๐
๕.๑ ความชัดเจนของชื่อโครงการ	(๕)
๕.๒ กำหนดวัตถุประสงค์สอดคล้องกับโครงการ	(๕)
๕.๓ เป้าหมาย (ผลผลิตของโครงการ) มีความชัดเจนนำไปสู่การตั้งงบประมาณได้ถูกต้อง	(๕)
๕.๔ โครงการมีความสอดคล้องกับแผนยุทธศาสตร์ชาติ ๒๐ ปี	(๕)
๕.๕ เป้าหมาย (ผลผลิตของโครงการ) มีความสอดคล้องกับแผนพัฒนาเศรษฐกิจและสังคมแห่งชาติ	(๕)
๕.๖ โครงการมีความสอดคล้องกับ Thailand ๔.๐	(๕)
๕.๗ โครงการสอดคล้องกับยุทธศาสตร์จังหวัด	(๕)
๕.๘ โครงการแก้ไขปัญหาความยากจนหรือการเสริมสร้างให้ประเทศชาติมั่นคง มั่งคั่ง ยั่งยืน ภายใต้หลักปรัชญา	(๕)
๕.๙ งบประมาณ มีความสอดคล้องกับเป้าหมาย (ผลผลิตของโครงการ)	(๕)
๕.๑๐ มีการประมาณการราคาถูกต้องตามหลักวิธีการงบประมาณ	(๕)
๕.๑๑ มีการกำหนดตัวชี้วัด (KPI) และสอดคล้องกับวัตถุประสงค์และผลคาดว่าจะได้รับ	(๕)
๕.๑๒ ผลที่คาดว่าจะได้รับ สอดคล้องกับวัตถุประสงค์	(๕)
รวมคะแนน	๑๐๐

แนวทางเบื้องต้นในการให้คะแนนแนวทางการพิจารณาการติดตามและประเมินผลโครงการ
เพื่อความสอดคล้องแผนพัฒนาท้องถิ่น (พ.ศ. ๒๕๖๖ – ๒๕๗๐) ขององค์กรปกครองส่วนท้องถิ่น

ประเด็นการพิจารณา	รายละเอียดหลักเกณฑ์	คะแนนเต็ม	คะแนนที่ได้
๑. การสรุปสถานการณ์การพัฒนา	เป็นการวิเคราะห์กรอบการจัดทำยุทธศาสตร์ขององค์กรปกครองส่วนท้องถิ่น (ใช้การวิเคราะห์ SWOT Analysis/Demand (Demand Analysis)/Global Demand และ Trend ปัจจัยและสถานการณ์การเปลี่ยนแปลงที่มีผลต่อการพัฒนา อย่างน้อยต้องประกอบด้วยวิเคราะห์ศักยภาพด้านเศรษฐกิจ, ด้านสังคม, ด้านทรัพยากรธรรมชาติและสิ่งแวดล้อม)	๑๐	
๒. การประเมินผลการนำแผนพัฒนาท้องถิ่นไปปฏิบัติในเชิงปริมาณ	๑) การควบคุมที่มีตัวเลขต่าง ๆ เพื่อนำมาใช้วัดผลในเชิงปริมาณ เช่น การวัดจำนวนโครงการ กิจกรรม งานต่าง ๆ ก็คือผลผลิตนั้นเองว่าเป็นไปตามที่ตั้งเป้าหมายเอาไว้หรือไม่ จำนวนที่ดำเนินการจริงตามที่ได้กำหนดไว้เท่าไร จำนวนที่ไม่สามารถดำเนินการได้มีจำนวนเท่าไร สามารถอธิบายได้ตามหลักประสิทธิภาพ (Efficiency) ของการพัฒนาท้องถิ่นตามอำนาจหน้าที่ที่ได้กำหนดไว้ ๒) วิเคราะห์ผลกระทบ/สิ่งที่กระทบ (Impact) โครงการที่ดำเนินการในเชิงปริมาณ (Qualitative)	๑๐	
๓. การประเมินผลการนำแผนพัฒนาท้องถิ่นไปปฏิบัติในเชิงคุณภาพ	๑) การประเมินประสิทธิผลของแผนพัฒนาในเชิงคุณภาพ คือ การนำเอาเทคนิคมาใช้เพื่อวัดค่าภารกิจ โครงการ กิจกรรม งานต่าง ๆ ที่ดำเนินการในพื้นที่นั้น ๆ ตรงต่อความต้องการของประชาชนหรือไม่และเป็นไปตามอำนาจหน้าที่หรือไม่ ประชาชนพึงพอใจหรือไม่ สิ่งของ วัสดุ ครุภัณฑ์ การดำเนินการต่าง ๆ มีสภาพหรือลักษณะถูกต้อง คงทนถาวร สามารถใช้การได้ตามวัตถุประสงค์หรือไม่ ซึ่งเป็นไปตามหลักประสิทธิผล (Effectiveness) ผลการปฏิบัติราชการตามที่บรรลุวัตถุประสงค์และเป้าหมายของแผนปฏิบัติราชการตามที่ได้รับงบประมาณมาดำเนินการ รวมถึงสามารถเทียบเคียงกับส่วนราชการหรือหน่วยงาน ๒) วิเคราะห์ผลกระทบ/สิ่งที่กระทบ (Impact) โครงการที่ดำเนินการในเชิงคุณภาพ (Qualitative)	๑๐	
๔. แผนงานและยุทธศาสตร์การพัฒนา	๑) วิเคราะห์แผนงาน งาน ที่เกิดจากด้านต่าง ๆ มีความสอดคล้องกับยุทธศาสตร์ขององค์กรปกครองส่วนท้องถิ่นในมิติต่าง ๆ จนนำไปสู่การจัดทำโครงการพัฒนาท้องถิ่น โดยใช้ SWOT Analysis/Demand (Demand Analysis)/Global Demand/Trend หรือหลักการบูรณาการ (Integration) กับองค์กรปกครองส่วนท้องถิ่นที่มีพื้นที่ติดต่อกัน ๒) วิเคราะห์แผนงาน งาน ที่เกิดจากด้านต่าง ๆ ที่สอดคล้องกับการแก้ไขปัญหาความยากจน หลักประชารัฐ	๑๐	
๕. โครงการพัฒนา ๕.๑ ความชัดเจนของชื่อโครงการ	ควรประกอบด้วยข้อมูลดังนี้ เป็นโครงการที่มีวัตถุประสงค์สนองต่อยุทธศาสตร์การพัฒนาขององค์กรปกครองส่วนท้องถิ่นและดำเนินการเพื่อให้การพัฒนาบรรลุตามวิสัยทัศน์ขององค์กรปกครองส่วนท้องถิ่นที่กำหนดไว้ ชื่อโครงการมีความชัดเจน มุ่งไปเรื่องใดเรื่องหนึ่ง อ่านแล้วเข้าใจได้ว่าจะพัฒนาอะไรในอนาคต	๖๐ (๕)	
๕.๒ กำหนดวัตถุประสงค์สอดคล้องกับโครงการ	มีวัตถุประสงค์ชัดเจน (clear objective) โครงการต้องกำหนดวัตถุประสงค์สอดคล้องกับความเป็นมาของโครงการ สอดคล้องกับหลักการและเหตุผล วิธีการดำเนินงานต้องสอดคล้องกับวัตถุประสงค์ มีความเป็นไปได้ชัดเจน มีลักษณะเฉพาะเจาะจง	(๕)	
๕.๓ เป้าหมาย (ผลผลิตของโครงการ) มีความชัดเจนนำไปสู่การตั้งงบประมาณได้ถูกต้อง	สภาพที่อยากให้เกิดขึ้นในอนาคตเป็นทิศทางที่ต้องไปให้ถึงเป้าหมายต้องชัดเจน สามารถระบุจำนวนเท่าไร กลุ่มเป้าหมายคืออะไร มีผลผลิตอย่างไร กลุ่มเป้าหมาย พื้นที่ดำเนินงาน และระยะเวลาดำเนินงานอธิบายให้ชัดเจนว่าโครงการนี้จะทำที่ไหน เริ่มต้นในช่วงเวลาใดและจบลงเมื่อไร ใครคือกลุ่มเป้าหมายของโครงการ หากกลุ่มเป้าหมายมีหลายกลุ่ม ให้บอกชัดเจนไปว่าใครคือกลุ่มเป้าหมายหลัก ใครคือกลุ่มเป้าหมายรอง	(๕)	

ประเด็นการพิจารณา	รายละเอียดหลักเกณฑ์	คะแนนเต็ม	คะแนนที่ได้
๕.๔ โครงการมีความสอดคล้องกับแผนยุทธศาสตร์ ๒๐ ปี	โครงการสอดคล้องกับ (๑) ความมั่นคง (๒) การสร้างความสามารถในการแข่งขัน (๓) การพัฒนาเสริมสร้างศักยภาพคน (๔) การสร้างโอกาสความเสมอภาคและเท่าเทียมกันทางสังคม (๕) การสร้างการเติบโตบนคุณภาพชีวิตที่เป็นมิตรต่อสิ่งแวดล้อม (๖) การปรับสมดุลและพัฒนาระบบการบริหารจัดการภาครัฐ เพื่อให้เกิดความมั่นคง มั่งคั่ง ยั่งยืน	(๕)	
๕.๕ เป้าหมาย (ผลผลิตของโครงการ) มีความสอดคล้องกับแผนพัฒนาเศรษฐกิจและสังคมแห่งชาติ	โครงการมีความสอดคล้องแผนพัฒนาเศรษฐกิจและสังคมแห่งชาติฉบับที่ ๑๒ โดย (๑) ยึดหลักปรัชญาเศรษฐกิจพอเพียง (๒) ยึดคนเป็นศูนย์กลางพัฒนา (๓) ยึดวิสัยทัศน์ภายใต้ยุทธศาสตร์ชาติ ๒๐ ปี (๔) ยึดเป้าหมายอนาคตประเทศไทย ๒๕๗๙ (๕) ยึดหลักการนำไปสู่ปฏิบัติให้เกิดผลสัมฤทธิ์อย่างจริงจังใน ๕ ปี ที่ต่อยอดไปสู่ผลสัมฤทธิ์ที่เป็นเป้าหมายระยะยาวภายใต้แนวทางการพัฒนา (๑) การยกระดับศักยภาพการแข่งขันและการหลุดพ้นกับดักรายได้ปานกลางสู่รายได้สูง (๒) การพัฒนาศักยภาพคนตามช่วงวัยและการปฏิรูประบบเพื่อสร้างสังคมสูงวัยอย่างมีคุณภาพ (๓) การลดความเหลื่อมล้ำทางสังคม (๔) การรองรับการเชื่อมโยงภูมิภาคและความเป็นเมือง (๕) การสร้างความเจริญเติบโตทางเศรษฐกิจและสังคมอย่างเป็นมิตรกับสิ่งแวดล้อม (๖) การบริหารราชการแผ่นดินที่มีประสิทธิภาพ	(๕)	
๕.๖ โครงการมีความสอดคล้อง	โครงการมีลักษณะหรือสอดคล้องกับการปรับเปลี่ยนโครงสร้างเศรษฐกิจไปสู่ Value-Based Economy หรือเศรษฐกิจที่ขับเคลื่อนด้วยนวัตกรรม ทำน้อยได้มาก เช่น (๑) เปลี่ยนจากการผลิตสินค้า โภคภัณฑ์ไปสู่สินค้าเชิงนวัตกรรม (๒) เปลี่ยนจากการขับเคลื่อนประเทศด้วยภาคอุตสาหกรรมไปสู่การขับเคลื่อนด้วยเทคโนโลยี ความคิดสร้างสรรค์และนวัตกรรม (๓) เปลี่ยนจากการเน้นภาคการผลิตสินค้าไปสู่การเน้นภาคบริการมากขึ้น รวมถึงโครงการที่เติมเต็มด้วยวิทยาการ ความคิดสร้างสรรค์ นวัตกรรม วิทยาศาสตร์ เทคโนโลยี และการวิจัยและพัฒนาแล้วต่อยอดความได้เปรียบเชิงเปรียบเทียบ เช่น ด้านการเกษตรเทคโนโลยีชีวภาพ สาธารณสุข วัฒนธรรม ฯลฯ	(๕)	
๕.๗ โครงการสอดคล้องกับยุทธศาสตร์จังหวัด	โครงการพัฒนาท้องถิ่นมีความสอดคล้องกับห้วงระยะเวลาของแผนพัฒนาจังหวัดที่ได้กำเนิดขึ้น เพื่อขับเคลื่อนการพัฒนาท้องถิ่นเสมือนหนึ่งการขับเคลื่อนการพัฒนาจังหวัด ซึ่งไม่สามารถแยกส่วนใดส่วนหนึ่งออกจากกันได้ นอกจากนี้โครงการพัฒนาท้องถิ่นต้องเป็นโครงการเชื่อมต่อหรือเดินทางไปด้วยกันกับยุทธศาสตร์จังหวัดที่กำหนดขึ้นเป็นปัจจุบัน	(๗)	
๕.๘ โครงการแก้ไขปัญหาความยากจนหรือการเสริมสร้างให้ประเทศชาติมั่นคง มั่งคั่ง ยั่งยืน ภายใต้หลักปรัชญา	เป็นโครงการที่ดำเนินการภายใต้พื้นฐานความพอเพียงที่ประชาชนดำเนินการเองหรือร่วมดำเนินการ เป็นโครงการต่อยอดและขยายได้ เป็นโครงการที่ประชาชนต้องการ เพื่อให้เกิดความยั่งยืน ซึ่งมีลักษณะที่จะให้ท้องถิ่นมีความมั่นคง มั่งคั่ง ยั่งยืน เป็นท้องถิ่นที่พัฒนาแล้วด้วยการพัฒนาปรัชญาเศรษฐกิจพอเพียง	(๕)	
๕.๙ งบประมาณมีความสอดคล้องกับเป้าหมาย (ผลผลิตของโครงการ)	งบประมาณโครงการพัฒนาจะต้องคำนึงถึงหลักสำคัญ ๕ ประการ ในการจัดทำโครงการได้แก่ (๑) ความประหยัด (Economy) (๒) ความมีประสิทธิภาพ (Efficiency) (๓) ความมีประสิทธิภาพ (Effectiveness) (๔) ความยุติธรรม (Equity) (๕) ความโปร่งใส (Transparency)	(๕)	
๕.๑๐ มีการประมาณการราคาถูกต้องตามหลักวิธีการงบประมาณ	การประมาณราคาเพื่อการพัฒนาต้องให้สอดคล้องกับโครงการถูกต้องตามหลักวิชาการทางช่าง หลักของราคากลาง ราคากลางท้องถิ่น มีความโปร่งใส ในการกำหนดราคาและตรวจสอบในเชิงประจักษ์	(๕)	

สรุปรายงานผลการดำเนินการ ประจำปีงบประมาณ พ.ศ.						
ที่	รายการ	โครงการ	งบประมาณ	โครงการที่สามารถดำเนินการได้ (..... โครงการ)		
				คิดเป็นร้อยละของ แผนพัฒนาท้องถิ่น	คิดเป็นร้อยละของ แผนการดำเนินงาน	คิดเป็นร้อยละของ ข้อบัญญัติ+เงินสะสม
๑	บรรจุในแผนพัฒนาท้องถิ่น					
๒	ตั้งในข้อบัญญัติงบประมาณ					
๓	จากเงินสะสม					
๔	จัดทำแผนการดำเนินงาน - ข้อบัญญัติ = + - เงินสะสม =					
๕	สามารถดำเนินการได้ - ข้อบัญญัติ = + - เงินสะสม =					

(๑.๒) การวัดผลในเชิงคุณภาพ (Quality)

การจัดผลเชิงคุณภาพ ใช้การสำรวจความพึงพอใจในการวัดผลเชิงคุณภาพโดยภาพรวม โดยได้มีการประเมินความพึงพอใจ ซึ่งการประเมินความพึงพอใจทำให้ทราบถึงผลเชิงคุณภาพในการดำเนินงานขององค์การบริหารส่วนตำบลในภาพรวม

โดยเครื่องมือที่ใช้ในการประเมินความพึงพอใจ มีดังนี้

แบบที่ ๓ / ๓ แบบประเมินความพึงพอใจต่อผลการดำเนินงานขององค์กรปกครองส่วนท้องถิ่น

แบบที่ ๓ / ๔ แบบประเมินความพึงพอใจของผู้รับบริการในงานบริการขององค์กรปกครอง

ส่วนท้องถิ่น (ให้หน่วยงานภายนอกดำเนินการ)

๔.๔ ข้อเสนอแนะในการจัดทำแผนพัฒนาท้องถิ่นในอนาคต

(๑) ผลกระทบนำไปสู่อุบัติเหตุ

- ปัญหาสาธารณสุขภัยต่าง ๆ ที่เกิดขึ้นในองค์กรปกครองส่วนท้องถิ่น อันได้แก่ ภัยแล้ง วาตภัย น้ำท่วม อัคคีภัย ที่เกิดขึ้นและส่งผลกระทบต่อประชาชนในพื้นที่เกิดความเสียหายทั้งชีวิตและทรัพย์สิน แนวทางการแก้ไข คือ พิจารณาวางแผนการดำเนินการป้องกัน ก่อนเกิดเหตุ ระหว่างเกิดเหตุ หลังเกิดเหตุ บรรจุแผนงาน โครงการ กิจกรรม การให้ความช่วยเหลือต่าง ๆ จัดตั้งศูนย์ช่วยเหลือประชาชนขององค์กรปกครองส่วนท้องถิ่น เพื่อสามารถดำเนินการได้ทันทั่วถึง

- ปัญหาโรคระบาดที่เกิดจากคน เกิดจากสัตว์ ที่ส่งผลกระทบต่อชีวิตประชาชนและสัตว์ต่าง ๆ ในตำบล ซึ่งได้แก่ โรคไข้หวัดใหญ่ ไข้หวัดนก โรคลัมปี สกิน โรคติดเชื้อไวรัสโคโรนา (COVID-๑๙) โรคมือ เท้า ปาก ที่เกิดขึ้นกับเด็ก ๆ โรคพิษสุนัขบ้า แนวทางการแก้ไขปัญหา คือ ฝึกอบรม ประชาสัมพันธ์ รมรณรงค์ป้องกัน ลงพื้นที่ระงับการเกิดโรคระบาด การทำลาย การรักษา

- ปัญหาประชาชนมีรายได้น้อย มีหนี้สินไม่เพียงพอในการดำรงชีวิต ค่าครองชีพสูง แนวทางการแก้ไขปัญหา ส่งเสริมสนับสนุนอาชีพเสริม การเพิ่มผลผลิต ลดต้นทุนตามหลักปรัชญาเศรษฐกิจพอเพียง

- ปัญหายาเสพติดในตำบล ในพื้นที่ยังไม่พบว่ามีการค้ายาเสพติด และยังไม่พบรายงานว่ามีผู้ติดยาเสพติด แต่เพื่อเป็นการป้องกัน มีแนวทางการป้องกัน โดยการลงพื้นที่ค้นหา การรณรงค์ป้องกัน การให้ความรู้กับประชาชน ได้ทราบถึงโทษของยาเสพติด

- ปัญหาการสัญจรไปมาของประชาชนในตำบล ด้านโครงสร้างพื้นฐาน เส้นทางคมนาคมบางหมู่บ้านยังเป็นถนนดิน ถนนลูกรัง เป็นหลุมเป็นบ่อ เสี่ยงต่อการเกิดอุบัติเหตุ แนวทางการแก้ไข จัดทำแผนงาน โครงการก่อสร้างถนนในเส้นทางสำคัญ พิจารณาเสนอสนับสนุนจากหน่วยงานอื่น

(๒) ข้อสังเกต ข้อเสนอแนะ ผลจากการพัฒนา

- **ข้อสังเกต** จากการสำรวจข้อมูล การลงพื้นที่ในตำบล จะเห็นว่าประชาชนยังมีปัญหาที่จะต้องดำเนินการแก้ไขอยู่มาก ดังนี้ ด้านการศึกษา สาธารณสุข ความมั่นคงปลอดภัยในชีวิตและทรัพย์สิน การศาสนา ศิลปวัฒนธรรม ประเพณี กีฬา สถานที่พักผ่อนหย่อนใจ สวัสดิการสังคม การเกษตร เศรษฐกิจ อุตสาหกรรม การพัฒนาอาชีพ เส้นทางคมนาคมขนส่ง/ไฟฟ้า/น้ำประปา/แหล่งน้ำเพื่ออุปโภค-บริโภค ด้านทรัพยากรและสิ่งแวดล้อม ขยะมูลฝอยและสิ่งปฏิกูล จากปัญหาด้านต่างๆ ประชาชนไม่สามารถแก้ไขปัญหาเองได้ จึงต้องเสนอให้องค์กรปกครองส่วนท้องถิ่นแก้ไข ทำให้มีการเสนอโครงการเข้ามาเป็นจำนวนมาก ซึ่งงบประมาณขององค์กรปกครองส่วนท้องถิ่นนั้นมีจำกัด ไม่เพียงพอต่อการจัดการได้

- **ข้อเสนอแนะ** จากข้อสังเกตดังกล่าว มีข้อเสนอแนะในการแก้ไขปัญหาต่าง ๆ ดังนี้ ปัญหาต่าง ๆ ที่ถูกเสนอมายังองค์กรปกครองส่วนท้องถิ่น นั้น ควรนำมาพิจารณาจัดลำดับความสำคัญโดยประชาคมท้องถิ่น ซึ่งมีหลายภาคส่วน ประกอบไปด้วย คณะกรรมการพัฒนาขององค์กรปกครองส่วนท้องถิ่น สมาชิกสภาท้องถิ่น ผู้นำหมู่บ้าน ตัวแทนส่วนราชการ รัฐวิสาหกิจ หน่วยงานที่เกี่ยวข้อง ประชาชนทั่วไป ร่วมกันพิจารณาจัดลำดับความสำคัญของโครงการ และพิจารณาบรรจุเข้าแผนพัฒนาท้องถิ่นต่อไป กรณีโครงการที่เกินศักยภาพให้องค์กรปกครองส่วนท้องถิ่นเสนอขอรับการสนับสนุนจากหน่วยงานอื่น

- **ผลจากการพัฒนา** จากการพัฒนาที่ผ่านมาพบว่าองค์กรปกครองส่วนท้องถิ่นได้แก้ไขปัญหาให้กับประชาชนได้ในหลายเรื่อง และครอบคลุมทุกด้าน มีผลการประเมินอยู่ในเกณฑ์ที่ดี ประชาชนมีความพึงพอใจ แต่ก็ยังมีปัญหาที่จะต้องแก้ไขต่อไป ไม่ว่าจะเป็นเส้นทางคมนาคมยังไม่ครบ โรคติดต่อในคนและสัตว์ แหล่งน้ำและยาเสพติด